



MINISTERSTVO ZEMĚDĚLSTVÍ
ČESKÉ REPUBLIKY

PROGRAM ROZVOJE VENKOVA NA OBDOBÍ 2014 -2020

VERZE PRO VNITŘNÍ PŘIPOMÍNKOVÉ ŘÍZENÍ



Evropský zemědělský fond pro rozvoj venkova:
Evropa investuje do venkovských oblastí



PROGRAM ROZVOJE VENKOVA

PROGRAM ROZVOJE VENKOVA ČR 2014 - 2020

OBSAH

0	ÚVOD	10
1	NÁZEV PROGRAMU PRO ROZVOJ VENKOVA	11
2	ČLENSKÝ STÁT A ADMINISTRATIVNÍ REGIONY	11
2.1	Zeměpisná oblast, na kterou se program vztahuje	11
2.2	Klasifikace regionů	11
3	EX - ANTE HODNOCENÍ	12
3.1	Popis procesu hodnocení	12
3.2	Přehled doporučení.....	12
4	ANALÝZA SITUACE Z HLEDISKA SILNÝCH A SLABÝCH STRÁNEK, PŘÍLEŽITOSTÍ A HROZEB (SWOT ANALÝZA) A IDENTIFIKACE POTŘEB 18	
4.1	SWOT	18
4.1.1	<i>Popis stávající situace v programové oblasti založený na společných a specifických programových kontextových ukazatelích a kvalitativních informacích</i>	18
4.1.2	<i>Silné stránky</i>	27
4.1.3	<i>Slabé stránky</i>	30
4.1.4	<i>Příležitosti</i>	34
4.1.5	<i>Hrozby</i>	37
4.2	Identifikace potřeb	39
4.2.1	<i>Socioekonomická situace se zaměřením na rozvoj venkova</i>	39
4.2.2	<i>Zemědělství a související sektory</i>	39
4.2.3	<i>Životní prostředí a změna klimatu</i>	41
5	POPIS STRATEGIE	46
5.1	Zdůvodnění potřeb, které byly vybrány pro podporu z programu, výběr cílů, priorit a prioritních oblastí.....	49
5.1.1	<i>Životní prostředí a změna klimatu</i>	49
5.1.2	<i>Zemědělství a související sektory</i>	51
5.1.3	<i>Venkov</i>	53
5.1.4	<i>Potřeby a aktivity, které z programu podporovány nebudou</i>	53
5.2	Pro každou prioritu a prioritní oblast – výběr, odůvodnění a kombinace opatření	54
5.2.1	<i>Výběr opatření pro prioritu 1 – Podpora předávání znalostí a inovací v zemědělství, lesnictví a ve venkovských oblastech</i>	54
5.2.2	<i>Výběr opatření pro prioritu 2 – Zvýšení životaschopnosti zemědělských podniků a konkurenceschopnosti všech druhů zemědělské činnosti ve všech regionech a podpora inovativních zemědělských technologií a udržitelného obhospodařování lesů</i>	55
5.2.3	<i>Výběr opatření pro prioritu 3 – Podpora organizace potravinového řetězce, včetně zpracování produktů a jejich uvádění na trh, dobrých životních podmínek zvířat a řízení rizik v zemědělství</i>	56
5.2.4	<i>Výběr opatření pro prioritu 4 – Obnova, ochrana a zlepšování ekosystémů závislých na zemědělství a lesnictví</i>	57

5.2.5	<i>Výběr opatření pro prioritu 5 – Podpora účinného využívání zdrojů a podpora přechodu na nízkouhlikovou ekonomiku v odvětvích zemědělství, potravinářství a lesnictví, která je odolná vůči klimatu</i>	60
5.2.6	<i>Výběr opatření pro prioritu 6 – Podpora sociálního začleňování, snižování chudoby a hospodářského rozvoje ve venkovských oblastech se zaměřením na tyto oblasti</i>	61
5.3	Popis způsobu jak budou řešené průřezové cíle	61
5.3.1	<i>Strategie pro implementaci inovací</i>	61
5.3.2	<i>Strategie pro implementaci zmírňování změny klimatu a přizpůsobování se této změně</i>	63
5.3.3	<i>Ochrana životního prostředí včetně specifických potřeb oblastí sítě Natura 2000</i>	67
6	POSOUZENÍ PŘEDBĚŽNÝCH PODMÍNEK A HARMONOGRAM K JEJICH NAPLŇOVÁNÍ	69
6.1	Identifikace použitelných předběžných podmínek a posouzení jejich plnění (použitelné podmínky vázané na priority a obecné podmínky)	69
6.2	Popis opatření ke splnění předběžných podmínek, zodpovědné orgány a harmonogram činností.	102
6.2.1	<i>Opatření ke splnění použitelných obecných předběžných podmínek</i>	102
6.2.2	<i>Opatření ke splnění použitelných předběžných podmínek vázaných na priority</i>	105
7	VÝKONNOSTNÍ REZERVA	109
8	POPIS VYBRANÝCH OPATŘENÍ	110
8.1	Popis obecných podmínek použitých pro více než jedno opatření, definice venkovské oblasti, výchozího stavu, cross-compliance, zamýšlené využití finančních nástrojů, záloh apod.....	110
8.2	Popis opatření.....	111
8.2.1	<i>Předávání znalostí a informační akce (kód 1)</i>	111
8.2.2	<i>Poradenské, řídicí a pomocné služby pro zemědělství (kód 2)</i>	119
8.2.3	<i>Investice do hmotného majetku (kód 4)</i>	125
8.2.4	<i>Rozvoj zemědělských podniků a podnikatelské činnosti (kód 6)</i>	137
8.2.5	<i>Investice do rozvoje lesních oblastí a zlepšování životaschopnosti lesů (kód 8)</i>	147
8.2.6	<i>Agroenvironmentálně-klimatické opatření (kód 10)</i>	165
8.2.7	<i>Ekologické zemědělství (EZ) (kód 11)</i>	197
8.2.8	<i>Platby v rámci sítě Natura 2000 a podle rámcové směrnice o vodě (kód 12)</i>	206
8.2.9	<i>Platby pro oblasti s přírodními či jinými zvláštními omezeními (kód 13)</i>	210
8.2.11	<i>Dobré životní podmínky zvířat (kód 14)</i>	216
8.2.12	<i>Lesnicko-environmentální a klimatické služby a ochrana lesů (kód 15)</i>	238
8.2.13	<i>Spolupráce (kód 16)</i>	246
8.2.14	<i>Podpora místního rozvoje LEADER (CLLD - komunitně vedený místní rozvoj) (kód 19)</i>	259
9	PLÁN HODNOCENÍ	265
9.1	Cíl a účel plánu hodnocení	265
9.2	Řízení a koordinace.....	265
9.3	Témata hodnocení a související aktivity	268
9.4	Data a informace	270
9.5	Časový harmonogram	271
9.6	Komunikace a zveřejnění výstupů hodnocení.....	272
9.7	Finanční a lidské zdroje k zajištění systému monitoringu a hodnocení	272
10	FINANČNÍ PLÁN	273
10.1	Plánovaný roční příspěvek Unie (EUR)	273

10.2	Jednotná míra příspěvku EZFRV pro všechna opatření členěná podle typu regionu podle znění čl. 59(3) nařízení (EU) č. 1305/2013	273
10.3	Členění podle opatření a typu operace s rozdílnou mírou příspěvku z EZFRV (v EUR za celé období 2014-2020)	274
56	118 425,00	277
O113	– Předčasné ukončení zemědělské činnosti.....	282
11	INDIKÁTOROVÝ PLÁN	283
12	DOPLŇKOVÉ VNITROSTÁTNÍ FINANCOVÁNÍ	293
13	PRVKY POTŘEBNÉ K HODNOCENÍ VEŘEJNÉ PODPORY	293
14	INFORMACE O DOPLŇKOVOSTI	294
14.1	Popis prostředků pro doplňkovost/ soudržnost s:.....	294
14.2	Tam kde je vhodné, informace o doplňkovosti s ostatními finančními nástroji Unie.	296
15	SYSTÉM IMPLEMENTACE PROGRAMU	297
15.1	Určení všech relevantních orgánů a souhrnný popis řídicí a kontrolní struktury	297
15.1.1	<i>Všeobecný popis (včetně opatření k zajištění účinného, účelného a koordinovaného provádění)</i>	297
15.1.2	<i>Opatření pro nezávislé posouzení a řešení stížností</i>	300
15.2	Předpokládané složení Monitorovacího výboru.....	300
15.3	Opatření k publicitě programu (s odkazem na strategii pro informování a publicitu podle čl. 13 prováděcího nařízení)	301
15.4	Popis mechanismu k zajištění koherence místních rozvojových strategií implementovaných v rámci LEADER, aktivit plánovaných v rámci opatření „Spolupráce“ podle čl. 35, opatření „Základní služby a obnova vesnic ve venkovských oblastech podle čl. 20 a ostatních ESI fondů.....	303
15.5	Aktivita k dosažení minimalizace administrativních omezení pro žadatele	304
15.6	Popis využití technické pomoci.....	304
16	AKTIVITY K ZAČLENĚNÍ PARTNERŮ	307
16.1	Seznam aktivit k začlenění partnerů	307
16.2	Vysvětlení nebo dodatečné informace k doplnění seznamu opatření.....	310
17	CELOSTÁTNÍ SÍŤ PRO VENKOV	315
17.1	Postup a harmonogram pro ustanovení celostátní sítě pro venkov (dále jen CSV).....	315
17.2	Plánovaná organizační struktura sítě a způsob organizace a administrace včetně partnerů, jak je stanoveno v čl. 54 (1).....	315
17.3	Souhrnný popis hlavních aktivit prováděných CSV v souladu s cíli programu	316
17.4	Prostředky, které jsou k dispozici pro zřízení a činnost CSV	317
18	EX ANTE HODNOCENÍ OVĚŘITELNOSTI, KONTROLOVATELNOSTI A RIZIKA CHYBOVOSTI	319
	V textovém poli v rozsahu cca 1 str. bude souhrnné stanovisko k tomu, že proběhla identifikace rizik chybovosti a podmínky opatření jsou ověřitelné a kontrolovatelné.	319
19	PŘECHODNÁ OPATŘENÍ	319
19.1	Popis přechodných podmínek po opatřeních.....	319

19.2 Indikativní převodní tabulka.....	319
--	-----

Seznam použitých zkratk

(pro domo: zatím seznam „předpokládaných“ použitých zkratk v textu, bude průběžně aktualizován)

AEO	agro-environmentální klimatická opatření
AOPK ČR	Agentura ochrany přírody a krajiny České republiky
b.c.	běžná cena
BPEJ	bonitační půdně-ekologická jednotka
BPS	bioplynová stanice
CF	Cohesion Fund (Fond soudržnosti – FS)
CLLD	komunitně vedený místní rozvoj (?str. 32)
ČHMÚ	Český hydrometeorologický ústav
ČLS	Česká lesnická společnost
ČKOLH	Česká komora odborných lesních hospodářů
ČSÚ	Český statistický úřad
ČÚZK	Český úřad zeměměřický a katastrální
DPH	daň z přidané hodnoty
DKM	digitální katastrální mapa
EAFRD	European Agricultural Fund for Rural Development (Evropský zemědělský fond pro rozvoj venkova)
ECCP	Evropský program ke změně klimatu (European Climate Change Programme)
ECEAT	Evropské centrum pro eko agroturistiku (European Centre for Eco Agro Tourism)
EFRR	Evropský fond regionálního rozvoje (European Regional Development Fund ERDF)
EK	Evropská komise
EMFF e.o.	Evropský námořní a rybářský fond (European Maritime and Fisheries Fund) Ekvivalentní obyvatel
ES	Evropské společenství
ESF	Evropský sociální fond (European Social Fund)
EU nebo	Evropská unie
EU 27	Evropská unie po roce 2010 (připojeno Rumunsko, Bulharsko)
EU 15	Evropská unie po roce 1994 (připojeno Rakousko, Finsko, Švédsko)
EU 12	Evropská unie do roku 1994 (Belgie, Dánsko, Německo, Španělsko, Francie, Velká Británie, Řecko, Irsko, Itálie, Lucembursko, Nizozemsko, Portugalsko)
EUR	euro = společná měna Evropské měnové unie (platnost od 1. 1. 1999)
EUROSTAT	Evropský statistický úřad
EZ	ekologické zemědělství
EZFRV	Evropský zemědělský fond pro rozvoj venkova (European Agricultural Fund for Rural Development - EAFRD)
EZGF	Evropský zemědělský záruční fond (European Agricultural Guarantee Fund - EAGF)
FADN	Farm Accountancy Data Network (Síť testovacích podniků)
FKNM	Fyzická kontrola na místě
FNVA/AWU	Farm net added value/annual working unit (čistá přidaná hodnota na podnik/roční pracovní jednotka)
FO	fyzické osoby
GMO	geneticky modifikované organismy

HACCP	Hazard Analysis Critical Control Points system (systém HACCP - analýza rizik a kritické kontrolní body)
HDP	hrubý domácí produkt
HPH	hrubá přidaná hodnota
HRDP	Horizontální plán rozvoje venkova (Horizontal Rural Development Plan)
HZP	hrubá zemědělská produkce
CHKO	chráněná krajinná oblast
IACS	Integrovaný administrativní a kontrolní systém
IP	Integrovaná produkce
IPPC	Integrated Pollution Prevention and Control (Integrovaná prevence a omezování znečištění)
IROP	Integrovaný regionální operační program
KPÚ	komplexní pozemkové úpravy
KP	kulturní památka
LEADER	Liason entre les actions de développement économique rural (Vazba mezi akcemi hospodářského rozvoje venkova) - název iniciativy EU 1991-2006 a osy IV v PRV 2007 -2013
LFA	Less Favoured Areas (méně příznivé oblasti)
LPIS	Land Parcel Information System (registr půdních bloků)
LVS	lesní vegetační stupeň
MAS	místní akční skupina (Local Action Group – LAG)
MF ČR	Ministerstvo financí České republiky
mikroregion	území sdružených obcí
MMR ČR	Ministerstvo pro místní rozvoj České republiky
MPO ČR	Ministerstvo průmyslu a obchodu České republiky
MZe ČR	Ministerstvo zemědělství České republiky
MŽP ČR	Ministerstvo životního prostředí České republiky
NP	národní park
NIS ČR	Národní inovační strategie ČR
NPP	národní přírodní památky
NPR	národní přírodní rezervace
NSP	Národní strategický plán rozvoje venkova ČR na období 2007 - 2013
NUTS	Nomenclature des unités territoriales statistiques (územní statistické jednotky)
NV	Nařízení vlády
OECD	Organization for Economic Cooperation and Development (Organizace pro hospodářskou spolupráci a rozvoj)
OKEČ	odvětvová klasifikace ekonomických činností
OLH	odborný lesní hospodář
OOP	orgán ochrany přírody
OP	Operační program Rozvoj venkova a multifunkční zemědělství
OP PIK	Operační program podnikání a inovace ke konkurenceschopnosti
OP ŽP	Operační program Životní prostředí
o. p.	orná půda
OSVČ	osoba samostatně výdělečně činná
OV	odpadní vody
OZE	obnovitelné zdroje energie
PEFC	Programme for the Endorsement of Forest Certification (Program ke schvalování certifikace lesů)
PGRLF	Podpůrný garanční rolnický a lesnický fond

PO	právnícká osoba
POR	prostředky na ochranu rostlin
POV	Program obnovy venkova
PP	přírodní památky
PR	přírodní rezervace
PRV 07-13	Program rozvoje venkova na období 2007-2013
PRV 14-20	Program rozvoje venkova na období 2014-2020
PRVKÚK	plán rozvoje vodovodů a kanalizací území kraje
PUPFL	Pozemky určené k plnění funkcí lesů
RASFF	Rapid Alert System for Food and Feed (Systém rychlého varování pro potraviny a krmiva)
RRD	rychle rostoucí dřeviny
RV	rostlinná výroba
SAPARD	Special Accession Programme for Agriculture and Rural Development (Speciální předvstupní program pro zemědělství a rozvoj venkova)
SAPS SLŠ ČR	single area payments scheme (jednotná platba na plochu) Sdružení lesních školkařů ČR
SPÚ	Státní pozemkový úřad
SRS	Státní rostlinolékařská správa
SVOL	Sdružení vlastníků soukromých a obecních lesů v ČR
SWOT	SWOT Analysis – Strengths – silné stránky, Weaknesses – slabé stránky, Opportunities – příležitosti, Threads – hrozby (analýza silných a slabých stránek, příležitostí a ohrožení)
SZIF	Státní zemědělský intervenční fond
SZP	Společná zemědělská politika (Common Agricultural Policy – CAP)
SZÚ	souhrnný zemědělský účet
TTP	trvalé travní porosty
TUR	trvale udržitelný rozvoj
UAA	utilised agricultural area (zemědělsky využitá plocha)
ÚHÚL	Ústav pro hospodářskou úpravu lesů
ÚZEI	Ústav zemědělské ekonomiky a informací
VÚMOP	Výzkumný ústav meliorací a ochrany půd
VÚV TGM	Výzkumný ústav vodohospodářský T.G.Masaryka
VÚZE	Výzkumný ústav zemědělské ekonomiky
z.p.	zemědělská půda
ZCHÚ	zvláště chráněná území
ZOD	zranitelné oblasti dusíkem
ZPF	zemědělský půdní fond

.....

0 ÚVOD

Program rozvoje venkova na období 2014-2020 připravilo na základě usnesení vlády České republiky ze dne 28. listopadu 2012 č. 867 Ministerstvo zemědělství ve spolupráci s partnery a jeho účelem je stanovit strategii, priority a opatření pro účinné a efektivní využívání prostředků Evropského zemědělského fondu pro rozvoj venkova v České republice.

Program byl zpracován v souladu s nařízením Evropského parlamentu (EP) a Rady č. 1305/2013 o podpoře pro rozvoj venkova z Evropského zemědělského fondu pro rozvoj venkova a související právní úpravou. Realizace Programu rozvoje venkova přispěje k naplňování cílů Společné zemědělské politiky a Strategie Evropa 2020.

1 NÁZEV PROGRAMU PRO ROZVOJ VENKOVA

Program rozvoje venkova České republiky na období 2014 – 2020

2 ČLENSKÝ STÁT A ADMINISTRATIVNÍ REGIONY

2.1 Zeměpisná oblast, na kterou se program vztahuje

Česká republika (dále jen „ČR“) je středoevropským státem o celkové rozloze 78 860 km² a s 10,5 mil. obyvatel. Na východě a severovýchodě sousedí se Slovenskou a Polskou republikou, na jihu s Rakouskem a nejdelsí hranici má na severozápadě až jihozápadě se Spolkovou republikou Německo.

Dle soustavy NUTS je ČR členěna na 8 regionů NUTS 2 a dále pak na 14 samosprávných celků – krajů na úrovni NUTS 3. Tyto celky byly vymezeny především z hlediska historického vývoje správního členění území ČR, tzn., že z hlediska přírodních nebo ekonomických podmínek, které jsou důležité pro rozvoj zemědělství a venkova, mají tyto regiony v podstatě velmi podobný charakter. Z hlediska přírodních ani ekonomických podmínek neexistují výrazné rozdíly, a tedy ani důvod pro návrh regionálních Programů rozvoje venkova.

NUTS	Kód	Popis	NUTS	Kód	Popis
2	CZ01	Praha	3	CZ010	Hlavní město Praha
2	CZ02	Střední Čechy	3	CZ020	Středočeský kraj
2	CZ03	Jihozápad	3	CZ031	Jihočeský kraj
			3	CZ032	Plzeňský kraj
2	CZ04	Severozápad	3	CZ041	Karlovarský kraj
			3	CZ042	Ústecký kraj
2	CZ05	Severovýchod	3	CZ051	Liberecký kraj
			3	CZ052	Královéhradecký kraj
			3	CZ053	Pardubický kraj
2	CZ06	Jihovýchod	3	CZ063	Kraj Vysočina
			3	CZ064	Jihomoravský kraj
2	CZ07	Střední Morava	3	CZ071	Olomoucký kraj
			3	CZ072	Zlínský kraj
2	CZ08	Moravskoslezsko	3	CZ080	Moravskoslezský kraj

2.2 Klasifikace regionů

S výjimkou Regionu NUTS CZ01 Praha, který spadá do působnosti čl. 59 odstavec d) nařízení č. 1305/2013 odpovídá celé území České republiky klasifikaci dle čl. 59 odstavec b) nařízení č. 1305/2013, tj. méně rozvinutým regionům. Míra HDP na obyvatele v jednotlivých regionech NUTS 2 je víceméně vyrovnaná a dosahuje následujících hodnot: Střední Čechy 73,00 %, Jihozápad 69,33 %, Severozápad 64,33 %, Severovýchod 65,67 %, Jihovýchod 73,33 % Střední Morava 64,67 %, a Moravskoslezsko 68,00 % .

3 EX - ANTE HODNOCENÍ

3.1 Popis procesu hodnocení

Ministerstvo zemědělství jako Řídící orgán PRV zahájilo práce na přípravě ex-ante hodnocení na konci roku 2011, kdy se v návaznosti na návrhy legislativy pro období 2014-2020 zanalyzovaly požadavky na hodnocení a začala připravovat zadávací dokumentace k veřejné zakázce.

Účelem veřejné zakázky bylo vybrat nezávislý subjekt, který předběžně zhodnotí návrh programového dokumentu s cílem zlepšit kvalitu koncepce programu, optimalizovat alokace finančních prostředků a posoudit jeho účinnost a dopad.

Veřejná zakázka byla vyhlášena v květnu 2012 s termínem předložení nabídek v červenci 2012. Řídící orgán PRV obdržel celkem 11 nabídek, které byly vyhodnoceny podle stanovených kritérií a v červenci 2012 vybrán nejvhodnější uchazeč. V souladu se zákonnými postupy a lhůtami pak byla v listopadu 2012 podepsána smlouva na zpracování ex-ante hodnocení se společností DHV CR, spol. s r.o.

Smlouvou byl hodnotitel zavázán posoudit návrh programového dokumentu, zhodnotit strukturu a obsah a doporučit změny či doplnění. Rovněž měl zanalyzovat a vyhodnotit výstupy pracovních týmů, které v rámci principu partnerství zpracovaly SWOT analýzu a některé části programu.

Proces hodnocení byl rozdělen do tří etap zakončených zvláštní zprávou.

- Zpráva za 1. etapu hodnocení obsahovala posouzení vybraných částí návrhu PRV, zejména socioekonomické analýzy a analýzy SWOT, výběru navrhovaných opatření PRV, vymezení cílových skupin příjemců, volby způsobilých výdajů, monitorovacích indikátorů i oblast tzv. ex ante kondicionalit. Zpráva byla předložena v lednu 2013.
- Zpráva za 2. etapu byla zpracována v květnu 2013 a navázala na závěry předchozí zprávy, posoudila jejich zohlednění a byla doplněna o nová zjištění v návaznosti na další rozpracování programového dokumentu.

Po celý proces hodnocení probíhala mezi hodnotitelem a Řídícím orgánem aktivní komunikace. Bylo zorganizováno několik jednání ke vzájemnému informování, doplnění podkladů a vyjasnění si výstupů hodnocení.

Postup hodnocení, ačkoliv probíhal bezproblémově a spolupráce byla konstruktivní, komplikovaly průběžné změny legislativních návrhů a zejména jejich zaostávání za předpokládaným harmonogramem.

3.2 Přehled doporučení

Souhrn ex ante hodnocení – celá zpráva bude v příloze.

ZPRACUJE EX ANTE HODNOTITEL

Kapitola zahrne dále proces hodnocení (zahrnuje načasování zpracování, projednávání výstupů – požadavky ze smlouvy a hlavní termíny zpráv a jejich obecný obsah, účast hodnotitele na pracovních skupinách apod. – finální verze bude v textovém poli s omezeným počtem znaků, budou proto připraveny dvě verze (jedna delší podrobná pro vládu a vyjednávání a jedna krátká do informačního systému SFC).

Ex-ante hodnocení návrhu Programu rozvoje venkova České republiky na období 2014 – 2020 (dále jen ex-ante hodnocení) je prováděno v souladu s čl. 48 návrhu Nařízení Evropského parlamentu a Rady o společných ustanovení ohledně Evropského fondu pro regionální rozvoj, Evropského sociálního fondu, Fondu soudržnosti, Evropského zemědělského fondu pro rozvoj venkova a Evropského námořního a rybářského fondu, jichž se týká společný strategický rámec, o obecných ustanoveních ohledně Evropského fondu pro regionální rozvoj, Evropského sociálního fondu a Fondu soudržnosti a o zrušení nařízení (ES) č. 1083/2006 (dále jen obecné nařízení). Cílem ex-ante hodnocení je optimalizovat alokace finančních prostředků, zlepšit kvalitu programování včetně posouzení jeho účinnosti a dopadu.

Dle smluvního ujednání hodnotitel dosud vypracoval předběžné výstupy jako součást ex-ante hodnocení:

- *Posouzení složení pracovního týmu tvořícího PRV 2014 – 2020* (ze dne 24. 1. 2013). Hodnotitel posuzoval celkem 8 pracovních týmů (Transfer znalostí, Konkurenceschopnost, LFA, Organizace trhu, Řízení rizik, Přírodní zdroje, Lesnictví, Rozvoj venkova), které připravují analytické podklady pro vyhodnocení potřeb v dané oblasti rozvoje venkova, SWOT analýzu a návrhy vhodných opatření k řešení potřeb.

Závěr hodnotitele: Problematika řešená mezi těmito týmy byla různorodá a hodnotitel zkonstatoval, že vznikly velké rozdíly z hlediska přístupu ke stanovení zástupců jednotlivých týmů i k formě práce s případnými dalšími externími partnery. Přes tuto skutečnost lze považovat činnost všech týmů při přípravě jednotlivých analytických podkladů za funkční.

- *Posouzení analytických výstupů pracovních skupin včetně samostatného posouzení SWOT analýz* (ze dne 11. 2. 2013).

Závěr hodnotitele: Hodnotitel uvádí vysokou míru naplnění hodnocených kritérií úplnosti, relevance i přiměřenosti. Kritérium podloženosti a využitelnosti pro přípravu PRV 2014 – 2020 vyhodnotil jako střední, a to ve vazbě na konkrétní doporučení směřujících k doplnění zpracovaných analýz o rozbor dalších statistických dat včetně doporučení v oblasti zpracovaných SWOT analýz.

Zpráva o ex-ante hodnocení

Zpráva o ex-ante hodnocení bude zpracována hodnotitelem předložena ve třech základních etapách s následujícími úpravami v návaznosti na připomínky jak v rámci připomínkových řízení v České republice, tak na základě připomínek Evropské komise. Úplné znění zprávy o ex-ante hodnocení bude uvedeno v příloze programového dokumentu. V následující tabulce jsou uvedeny hlavní závěry a doporučení vyplývající z této zprávy za jednotlivé etapy.

Přehled doporučení hodnotitele a jejich zohlednění v tabulkovém formátu.

Datum	Téma	Souhrn doporučení
Vyhodnocení potřeb, SWOT analýzy		
I. etapa (ze dne 11. 3. 2013)	Vyhodnocení socioekonomické analýzy současného stavu	<ul style="list-style-type: none"> Hodnotitel doporučuje, aby v rámci zhodnocení výchozích dat byly dostatečně zohledněny všechny společné kontextové indikátory. Doporučuje, aby analýza obsahovala srovnání trendů identifikovaných ve sledovaném území s jinými územními celky (EU-15, EU-25, EU-27). Doporučuje využívat aktuální statistická data jako podklad pro kvalitativní zhodnocení současného stavu a dostupné analytické materiály.
II. etapa (ze dne 15. 5. 2013)	Vyhodnocení socioekonomické analýzy současného stavu	<ul style="list-style-type: none"> Hodnotitel navrhuje, aby byla v dokumentu sjednocena definice venkova, důsledně využita definice chudoby a vysvětlen výběr hodnocených oblastí kvality života. Z pohledu metody LEADER a činností MAS je pro zhodnocení situace doporučeno využít všechny hodnotící zprávy PRV za období 2007 – 2013.
I. etapa (ze dne 11. 3. 2013)	Vyhodnocení potřeb	<ul style="list-style-type: none"> Hodnotitel v rámci priority 1 doporučuje potřeby formulovat tak, aby bylo možné zjistit, zda program přispívá k ošetření ohrožení, a to nedostatečného přílivu mladých kvalifikovaných lidí do zemědělství a dále velkého počtu registrovaných poradců kteří neplní svojí funkci. Na druhé straně doporučuje více vyzdvihnout aspekt energetické efektivity/šetrnosti. Hodnotitel v rámci priority 2 doporučuje potřebu „zlepšení organizace trhu-odbytové organizace“ přesunout k celkovému ošetření v prioritě 3 a dále z důvodu duplicity odstranit potřebu „redukovat neodůvodněné odvodnění“. Dále doporučuje lépe objasnit provázanost potřeb „posílení zdravotního stavu lesů“ a „zajištění a ochranu potenciálu v případě katastrof“ i na implementaci aktivit čl. 27 (18). Hodnotitel v rámci priority 4 doporučuje, aby identifikované potřeby byly zároveň spojeny s relevantními opatřeními, a to věcně i časově a dále upřesnit, že zvolená opatření s dostupnými finančními alokacemi nebudou schopna pojmout všechny potřeby vzešlé z analýzy SWOT.
I. etapa (ze dne 11. 3. 2013)	Vyhodnocení SWOT analýzy	<ul style="list-style-type: none"> Hodnotitel doporučuje uvádět výroky SWOT v nevětné formě, preferovat výstupy kvantitativních dat před výroky opřenými o kvalitativní pozorování a dále vyhodnocovat data ve srovnatelných časových úsecích pro zhodnocení jednak aktuálního stavu, ale i trendu v dané oblasti. Hodnotitel v rámci priority 1, 2, 4, 5, 6 doporučuje přidat, přesunout či odstranit některé výroky u jednotlivých částí dílčích SWOT tabulek.
II. etapa (ze dne 15. 5. 2013)	Vyhodnocení	<ul style="list-style-type: none"> Hodnotitel doporučuje, aby dokument dokládal vzájemnou provázanost analytické a strategické

dne 15. 5. 2013)	SWOT analýzy	<p>části dokumentu a navrhuje, aby k tomuto účelu byla vytvořena tabulková matice vazeb mezi analýzou SWOT, potřebami a opatřeními.</p> <ul style="list-style-type: none"> Hodnotitel v rámci priority 6 doporučuje doplnit či zpřesnit některé výroky u jednotlivých částí SWOT tabulky.
Sestavení intervenční logiky		
I. etapa (ze dne 11. 3. 2013)	Sestavení intervenční logiky	<ul style="list-style-type: none"> Hodnotitel v rámci priority 1 doporučuje prověřit, zda charakter TC 2 je natolik široký, aby byl spojován s opatřeními čl. 15, 16 a 36. Hodnotitel v rámci priority 3 doporučuje, aby byl k celkovému cíli SZP „Udržitelné hospodaření s přírodními zdroji“ deklarován příspěvek pouze v rámci prioritní oblasti b) a promítnout podstatu příspěvku opatření čl. 20 k tomuto cíli, nebo se zaměřit pouze na oblast konkurenceschopnosti. Hodnotitel v rámci priority 4 doporučuje propojit opatření Ekologické zemědělství (čl. 30) s prioritní oblastí b) zlepšení vodního hospodářství a dále zahrnout do intervenční logiky průřezová opatření čl. 15 a 16. Hodnotitel v rámci priority 5 doporučuje lépe identifikovat jednotlivá opatření pro dané prioritní oblasti.
II. etapa (ze dne 15. 5. 2013)	Sestavení intervenční logiky	<ul style="list-style-type: none"> Hodnotitel obecně doporučuje dopracovat intervenční logiky jednotlivých opatření, aby plánované výstupy jednotlivých opatření adekvátně přispěly k zajištění stanovených výsledků a zároveň, aby nastavená opatření byla v logické vazbě na očekávané cíle relevantních prioritních oblastí i celých priorit PRV 2014+. Hodnotitel v rámci priority 1 doporučuje rozšířit opatření o předávání znalostí a inovací i mimo rámec zemědělství a lesnictví a implementovat ho také prostřednictvím metody LEADER. Dále je doporučeno lépe vysvětlit vazbu zvolených opatření k cíli „Vyvážený územní rozvoj“ a dále zpracovat logiku celkových/specifických/operativních cílů v úzké vazbě na smysluplné a měřitelné definice odpovídajících indikátorů. Hodnotitel v rámci priority 2 doporučuje provázanost s TC 4 a TC 1. V rámci priority 3 je doporučeno zahrnout k opatření dle čl. 19 také obce. Hodnotitel doporučuje, aby strategie zvolená k naplnění potřeb venkova obsahovala charakteristiku všech komponent venkova, nejen jeho produktivní zemědělské složky.
Stanovení cílů, rozdělení finančních zdrojů		

I. etapa (ze dne 11. 3. 2013)	Stanovení cílů	<ul style="list-style-type: none"> Hodnotitel doporučuje celkové, specifické a operativní cíle blíže ukotvit k jednotlivému opatření než k celé dané prioritě, jinak působí v textaci/věcném obsahu nekonzistentně. V rámci priority 3 hodnotitel doporučuje specifické a operativní cíle v prioritní oblasti a) dopracovat, aby svou podstatou zohlednily i charakter aktivit čl. 17, který není v těchto cílech dostatečně zřejmý.
II. etapa (ze dne 15. 5. 2013)	Stanovení cílů	<ul style="list-style-type: none"> Hodnotitel v rámci priority 4 doporučuje přesunout či agregovat současné specifické cíle do operativních a navrhnout nové specifické cíle, které se více zaměřují na výsledek např. pokles vstupů hnojiv do agroekosystému/vodních zdrojů, množství uchráněné půdy před erozí díky opatření, trend vývoje druhové rozmanitosti atd. Hodnotitel v rámci priority 5 doporučuje přiřadit ke všem operativním cílům jejich očekávaný rozměr prostřednictvím číselné hodnoty výstupových indikátorů. Dále doporučuje zvážit nastavení specifických cílů. Jejich charakter zaměřit na reálný dopad vlastní priority/prioritní oblasti na identifikované potřeby.
I. etapa (ze dne 11. 3. 2013)	Rozdělení finančních zdrojů	<ul style="list-style-type: none"> Hodnotitel doporučuje ve finančním plánu popsat důvody distribuce finančních prostředků, podle jakých aspektů bylo rozhodnuto při rozdělení finančních prostředků např. zkušenosti s akceptací opatření v současném PRV, studie o potenciálních akceptacích nově zaváděných opatření, prioritizace některých opatření/cílů atd. Hodnotitel doporučuje uvádět, do jaké míry daná relativní či absolutní alokace pro opatření/aktivitu dokáže pokrýt skutečnou finanční potřebu
II. etapa (ze dne 15. 5. 2013)	Rozdělení finančních zdrojů	<ul style="list-style-type: none"> Hodnotitel doporučuje, aby bylo popsáno, proč dochází k relativnímu poklesu/nárůstu finanční alokace pro dané opatření a na základě jakých aspektů se k této úpravě dospělo.
Systém implementace programu (bude doplněno v rámci III. etapy)		
Doporučení SEA (bude doplněno v rámci III. etapy)		
Ostatní (bude doplněno v rámci III. etapy)		

Zhodnocení SEA

S ex-ante hodnocením úzce souvisí zpracování analýzy Posouzení vlivu Programu rozvoje venkova České republiky na období 2014 – 2020 na životní prostředí (dále jen „zhodnocení SEA“). Potřeba zpracování zhodnocení SEA vyplývá z čl. 48 obecného nařízení a provádí se v souladu se zákonem č. 100/2001 Sb., o posuzování vlivů na životní prostředí, ve znění pozdějších předpisů a zákona č. 114/1992 Sb., o ochraně přírody a krajiny, ve znění pozdějších předpisů.

Cílem zhodnocení SEA je zpracování zpětné vazby na intervenční logiku opatření z hlediska životního prostředí, navrnutí opatření, která negativní vlivy vyloučí, zmírní či kompenzují, a která přispějí k posílení pozitivních dopadů PRV na životní prostředí a veřejné zdraví včetně navrnutí způsobu monitorování a hodnocení navržené koncepce PRV. Výstupy zhodnocení SEA tvoří součást zprávy ex-ante hodnocení.

Pro účely tohoto zhodnocení byla dne 15. 3. 2013 vybrána společnost Ecological consulting a.s.

4 ANALÝZA SITUACE Z HLEDISKA SILNÝCH A SLABÝCH STRÁNEK, PŘÍLEŽITOSTÍ A HROZEB (SWOT ANALÝZA) A IDENTIFIKACE POTŘEB

4.1 SWOT

4.1.1 *Popis stávající situace v programové oblasti založený na společných a specifických programových kontextových ukazatelích a kvalitativních informacích*

Obecná charakteristika České republiky se zaměřením na rozvoj venkova

K charakteristice venkova se v Programu rozvoje venkova využívají kritéria OECD a Eurostatu založená na podílu obyvatelstva žijícího na území s hustotou zalidnění menší než 150 obyvatel/km², nicméně pro podporu z Programu rozvoje venkova se za venkovské území považuje celé území České republiky s výjimkou hlavního města Prahy.

Pokud jde o zastoupení regionů v členění převážně venkovských regionů, významně venkovských a výrazně městských, byl na úrovni NUTS 3 k 1. 1. 2012 převážně venkovským regionem pouze kraj Vysočina a naopak výrazně městským regionem pouze Hlavní město Praha. Ostatních 12 krajů se řadilo mezi významně venkovské regiony. Z hlediska plochy zauímají převážně venkovské oblasti 48 % území ČR, významně venkovské oblasti 37 % a výrazně městské oblasti 15 % území ČR. Z hlediska počtu obyvatel představují převážně venkovské oblasti 33 % populace, přechodné oblasti 43 % a převážně městské oblasti 24 % obyvatel. Tyto podíly přetrvávají již od programovacího období 2007-2013 bez významnějších změn. Pokud jde o průměrnou hustotu obyvatelstva, v průběhu předchozího programovacího období mírně stoupla, a to z 131 na téměř 136 obyvatel na km².

Na území ČR se nachází 6 251 obcí. Spolu s takto vysokým počtem obcí (jako nejnižších územně správních jednotek) se ČR vyznačuje velmi rozdrobenou velikostní strukturou obcí, a má tak odlišnou strukturu osídlení v porovnání s ostatními členskými zeměmi. Obce v ČR mají nejnižší průměrný počet obyvatel (1640 obyvatel na obci) a zároveň se jedná o jedny z nejmenších obcí (průměrná velikost území je 13 km²). Velikostní kategorie obce výrazně souvisí s generační strukturou obyvatelstva obce – nejmenší obce (do 100 obyvatel) se vyznačují nejnižším podílem obyvatel v produktivním věku (66,5 %), se zvětšující se velikostí podíl obyvatelstva v produktivním věku narůstá téměř k 70 %. Obecně je věková struktura venkovských oblastí v podstatě podobná struktuře městských oblastí, pro obojí platí trend stárnutí obyvatelstva. Postupně se snižuje zastoupení obyvatelstva v nejmladší věkové skupině populace (0-14 let) a střední věkové skupině (15-64 let), a naopak narůstá podíl nejstarší věkové skupiny (65 a více). Stárnutí obyvatel se spolu s trendem stěhování mladých lidí do měst stalo dlouhodobým problémem úbytku venkovské populace. Podle statistik se sice v posledních letech vyliďňování venkova výrazně zpomalilo, nicméně to je způsobeno masivní výstavbou rodinných domů v okolí velkých měst a vznikem husté satelitní zástavby v těchto oblastech.

Venkov se dlouhodobě potýká s migrací mladých lidí do měst za prací. Nicméně nedostatek pracovních příležitostí je v posledních letech v důsledku hospodářského útlumu výrazným negativním jevem nejen pro venkovské obce, ale i pro města. V roce 2008 připadalo na jedno volné pracovní místo 3,9 uchazečů, postupně tento počet narostl až na 18 uchazečů, z nichž je nejvyšší počet mladých lidí ve věku 21 až 30 let. Obecná míra nezaměstnanosti v ČR činila v roce 2012 7%, přičemž byla vyšší u žen než u mužů, a zvláště pak na venkově. Přesto je třeba, v porovnání s průměrem EU, považovat úroveň nezaměstnanosti v ČR za relativně nízkou (zhruba o 4 procentní body nižší než činí průměr EU). Ve venkovských oblastech je problém nedostatku pracovních příležitostí umocňován nižší koncentrací výrobních podniků i podniků nabízejících služby, a tedy potencionálních zaměstnavatelů. Z hlediska možností uplatnění v

pracovním procesem je situace na trhu práce na venkově setrvala méně příznivá než ve městech, přičemž se rozdíly mezi městem a venkovem postupně prohlubují. Samotný venkov není schopen vygenerovat dostatečný počet pracovních míst pro vlastní obyvatelstvo, které je tak závislé na pracovních nabídkách z měst. S tím souvisí i další typická charakteristika venkovské zaměstnanosti – přes 80 % obyvatel obcí za svou práci dojíždí, což má širší dopady na umístění poptávky po produkci a službách do místa zaměstnání. Tím se oslabuje poptávka na venkově a omezuje se tak i možnost podnikání na venkově. Dalším možným limitem pro podnikání na venkově je nedostatečné technické zázemí, zejména pak dostupnost služeb vysokorychlostního internetu v oblastech, které nejsou pokryty tržní nabídkou.

Obce, zejména malé do 500 obyvatel, se dlouhodobě potýkají s problémem nedostatečné občanské vybavenosti, přičemž se situace mírně zhoršuje. Klesá podíl obcí se školou, knihovnou i poštou. Snižuje se podíl obcí s lékařskou ordinací, narostl však podíl obcí s lékárenskými službami a zejména počet bytů s pečovatelskou službou. Pokud jde o komerční služby, např. obchod s potravinami a další služby (holičství, kadeřnictví, oprava obuvi apod.) dosahuje vybavenost cca 70 %, přičemž je slabší v malých obcích. Technická vybavenost (vodovody, kanalizace, plyn) venkova se mírně zlepšila, došlo k výraznému nárůstu počtu obyvatel napojených na kanalizační systémy, počtu čistíren odpadních vod i délky kanalizačních sítí. Řada obcí, především v odlehlejších nebo hůře dostupných oblastech, však dosud nemá vodovod a ČOV. Celkově bylo vodou z veřejných vodovodů zásobováno v roce 2010 93,1% obyvatel, ale podle počtu obcí je veřejný vodovod zaveden v přibližně 80 % obcí. Na funkční kanalizaci je napojeno 82,6 % obyvatel. Celkem je v ČR 1709 obcí bez kanalizace, přičemž se jedná především o obce do 500 obyvatel. Dostupnost dopravní infrastruktury není zcela vyhovující, což je dáno tím, že celá řada regionů je obsluhována především silnicemi nižší třídy.

Významným prvkem venkovského rozvoje jsou místní akční skupiny, které se za období 2004-2013 rozrostly na počet cca 180 MAS a svou působností pokrývají téměř celé území ČR.

Pokud jde o jeden ze sociálně ekonomických ukazatelů situace na venkově, a to míru chudoby, se v ČR pro vyhodnocení jejího rizika nejčastěji používá objektivní metoda s využitím údaje o tzv. životním minimu. Česká republika stále patří mezi nejvíce rovnostářské země na světě a podle údajů Eurostatu z roku 2010 má ČR nejnižší podíl chudých v populaci z celé EU.

Charakteristika zemědělství a souvisejících sektorů

České zemědělství je charakteristické duální strukturou výroby, kde 87 % podniků připadá na podniky fyzických osob (z nichž pouze část představují farmy rodinného charakteru bez najatých pracovníků), obhospodařující celkem 30 % z. p. Zbylých 13 % podniků jsou podniky právnických osob s převážně nájemní pracovní silou, hospodařící na 70 % výměry z. p. v ČR¹. Vysoký podíl půdy v zemědělství je najaté (v roce 2011 činil 76 %, ale stabilně se snižuje, v průměru o 1,2 p. b. ročně). České zemědělství vykazuje z evropského pohledu jednu z nejnižších hustot jednotlivých kategorií zvířat na obhospodařovanou plochu z. p.

Průměrná velikost zemědělského podniku se zvýšila ze 178,4 ha obhospodařované z. p. v roce 2007 na 179,8 ha v roce 2010². Zemědělské podniky v roce 2010 vykazovaly následující velikostní strukturu z hlediska jejich počtu: podniky s rozlohou <5 ha představovaly 15,4 % všech podniků, s rozlohou 5-50 ha 54,7 %, podniky s rozlohou 50-100 ha 10,6 % a podniky nad 100 ha představovaly podíl 22,9 %. Z hlediska počtu podniků se oproti roku 2007 nejvíce zvětšil podíl farem ve velikostní skupině nad 100 ha a dále v intervalu od 50 do 100 ha. Z hlediska obhospodařované výměry se zvýšil podíl pouze ve skupině podniků od 50 do 100 ha. Ve

¹ ČSÚ, *Agrocensus 2010, stav k 30. 9. 2010.*

² Pokud nejsou zohledněny stejné prahové hodnoty strukturálních šetření, poté se zvýšila průměrná výměra farem z 89,3 ha v roce 2007 na 152,4 ha v roce 2010.

velikostní skupině nad 100 ha se v důsledku dělení podniků snížila průměrná velikost obhospodařované půdy, ale v této skupině podniků dochází k majetkové konsolidaci podniků do větších celků. Průměrná ekonomická velikost podniku se zvýšila ze 161,7 tis. € v roce 2007 na 179,9 tis. € v roce 2010³.

Rozloha zemědělské půdy dle ČÚZK činila v roce 2010 4,229 mil. ha, přičemž tato hodnota dlouhodobě klesá. Pro srovnání, v roce 2007 byla rozloha zemědělské půdy 4,249 mil. ha. Pokud jde o zemědělsky využitou půdu, její rozloha byla v roce 2011 3,484 mil. ha (oproti roku 2007, kdy byla 3,518 ha). Podíl plochy zemědělské půdy tak klesl mezi roky 2007 a 2011 z 53,88 na 53,62 % celkové rozlohy ČR⁴. Naopak podíl plochy lesní půdy vzrostl a představuje více než třetinu půdního fondu ČR. Plocha lesů (dle ČÚZK) vzrostla z 2 651 209 ha v roce 2007 na 2 657 000 ha v roce 2011. Výměra orné půdy v posledních deseti letech trvale klesá, především ve prospěch rozšiřování ploch trvalých travních porostů. Polovina zemědělského půdního fondu se nachází v méně příznivých oblastech (LFA), ale zde je zornění stále vysoké. Plocha LFA se příliš neměnila a činila z plochy zemědělsky využitých půdy 49,9 % (podrobněji: 14,6% horské, 29,6% ostatní a 5,7% oblasti se specifickým omezením) v roce 2007 a 50,3 % (14,8% horské, 29,6% ostatní a 5,8% oblasti se specifickým omezením) v roce 2011⁵. Plocha příznivých oblastí činila v roce 2007 50,1 % a v roce 2011 49,7 % zemědělsky využívané půdy.

Stejně jako výměra zemědělské půdy, klesaly mezi roky 2007 a 2011 také stavy hospodářských zvířat, a to z 1 640 380 dobytčích jednotek (DJ) v roce 2007 na 1 369 780 DJ v roce 2010 tj. 16,5 %^{6,7}. Také klesají počty farem – z celkového počtu 19 560 v roce 2007 na 19 340 v roce 2010. Současně klesaly počty pracovníků v zemědělství - jejich počet se od roku 2007 do roku 2010 snížil z 137 310 na 107 990 pracovníků. Sektor zemědělství se na celkové zaměstnanosti národního hospodářství podílí necelými 4 % a tento podíl se dlouhodobě snižuje. Produkce zemědělského odvětví rostla, přičemž v letech 2007-2009 dosahovala 1 216 €/ha přičemž v letech 2010-2012 dosahovala 1 312 €/ha⁸.

V porovnání s evropskými zemědělci je v českém zemědělství nižší podíl strojového vybavení na jednotku půdy, což je dáno vyšší koncentrací půdy v jednom subjektu a celkově nižší kapitálovou vybaveností a mírou čistých investic. Ta se ale zlepšuje, protože v roce 2011, oproti roku 2007, došlo ke zvýšení tvorby hrubého fixního kapitálu o více jak 28 %. Při porovnání tvorby hrubého fixního kapitálu za období 2010-2011 oproti předvstupnímu období 2001-2003 došlo k jejímu zvýšení o téměř 65 %. Přitom investiční činnost zemědělských podniků je významně ovlivněna právě strukturálními podporami poskytovanými v rámci OP Zemědělství a PRV 2007-2013, protože v roce 2007 se podílely poskytnuté investiční dotace z těchto programů ve výši 8,8 % na celkové tvorbě hrubého fixního kapitálu a v roce 2010 již 15,3 %. Při průměrné

³ Pokud nejsou zohledněny stejné prahové hodnoty strukturálních šetření, poté se zvýšila průměrná ekonomická velikost vyjádřená hodnotou standardní produkce z 91,2 tis. € v roce 2007 na 168,5 tis. € v roce 2010.

⁴ EUROSTAT

⁵ Zdroj: LPIS

⁶ Z důvodu srovnatelnosti údajů za FSS 2007 a AGC 2010 byly přepočteny údaje o počtu DJ a počtu farem na prahové hodnoty AGC 2010 pro podniky s výměrou 5 a více ha z. p.

Prahové hodnoty zjišťování pro FSS 2007 činily 1 ha obhospodařované zemědělské půdy vlastní nebo pronajaté, nebo 1 500 m² intenzivních ploch (sady, zelenina, květiny), nebo 1 000 m² vinic, nebo 300 m² skleníků a pařenišť, nebo chov 1 kusu skotu, nebo 2 kusy prasat, nebo 4 kusů koz a ovcí, nebo 50 kusů drůbeže, nebo 100 kusů králíků nebo kožehřívových zvířat.

Pro Agrocensus 2010 byl zvolen práh obhospodařované zemědělské půdy vyšší než 1 hektar. Byl stanoven na takové úrovni, aby se vyloučily jen menší zemědělské subjekty, které tvoří celkem nejvýše 2 % obhospodařované zemědělské půdy a nejvýše 2 % z celkového počtu velkých dobytčích jednotek. Prahové hodnoty zjišťování pro AGC 2010 činily 5 ha obhospodařované zemědělské půdy vlastní nebo najaté, nebo 1 ha sadů, nebo 3 500 m² vinic, nebo součtová plocha zeleniny, jahod a květin od výměry 2 500 m², nebo chov 5 kusů skotu, nebo 10 kusů prasat, nebo 10 kusů koz a ovcí, nebo chov 100 kusů drůbeže včetně běžců.

⁷ Pokud nejsou zohledněny stejné prahové hodnoty strukturálních šetření (výměra 5 a více ha z. p.), poté klesá stav hospodářských zvířat z 2 052 810 DJ v roce 2007 na 1 722 460 DJ v roce 2010 a v případě počtu podniků z 39 400 v roce 2007 na 22 860 v roce 2010 (takto uvedeno také v EUROSTATu).

⁸ Eurostat – Souhrnný zemědělský účet a ČSÚ.

míře spolufinancování 30 % tak přispívala tato forma podpory až z 29,2 % k celkové tvorbě hrubého fixního kapitálu v roce 2007, resp. 50,9 % v roce 2010.

Produktivita práce se v období mezi 2007 a 2011 zvyšovala, a to u hrubé přidané hodnoty ze 14 344 €/AWU na 18 752 €/AWU. Ve srovnání s EU 15 dosahovala produktivita práce v českém zemědělství 66 p. b. za srovnatelné období let 2007-2010, nicméně v jednotlivých letech byla velmi proměnlivá, velmi se liší také mezi jednotlivými velikostními kategoriemi podniků. Produktivita využití zemědělské půdy se mírně zvyšuje (nominálně o 4 % v průměru let 2008-2010 proti průměru 2004-2005, měřeno celkovou zemědělskou produkcí na 1 ha z. p.) – výnosy většiny komodit a užitkovosti jsou na stejné úrovni (případně někdy i vyšší) oproti ostatním státům EU, avšak při nesrovnatelně vyšších vstupech.

V souvislosti s produktivitou práce je třeba zdůraznit, že v zemědělství a rovněž lesnictví je výrazně nepříznivá věková struktura, čímž je negativně ovlivněna mj. schopnost zavádění inovací. Významné rozdíly se projevují v porovnání s věkovou strukturou celkové zaměstnanosti v národním hospodářství ČR, kdy podíl pracovníků ve věku do 44 let na celkovém počtu pracovníků činil v roce 2010 60 %, zatímco v zemědělství činil tento podíl jen 45 %. Pro vstup mladých a kvalifikovaných pracovníků existují bariéry, jež jejich zapojení do zemědělského podnikání blokují. Jedná se především o vysokou investiční náročnost na zahájení podnikání v zemědělství, omezený přístup k zemědělské půdě, mzdová disparita vůči jiným odvětvím národního hospodářství, zejména pak v kombinaci s obecně vysokou náročností zemědělské práce (fyzicky náročná práce, delší pracovní doba, sezónnost práce, podmínky a prostředí na pracovištích v živočišné i rostlinné výrobě aj.).

Významný vliv na efektivní využití půdy má její dostupnost. V ČR je vysoká fragmentace vlastnické struktury půdního fondu, historicky způsobená přírodními faktory, mírou úrodnosti a především dělením vlastnických parcel dědickým systémem a z části obnovou katastrálního operátu při digitalizaci katastru nemovitostí. Zemědělskou půdu vlastní přibližně 1 mil. vlastníků, na jednoho vlastníka připadá v průměru 3,65 ha, přičemž tuto výměru tvoří průměrně 2,5 parcely. Rozdělení půdní držby podle velikosti vlastněných pozemků je následující: více než 40 % půdy je v držení skupinou největších vlastníků (nad 100 ha), které ovšem tvoří pouze 0,3 % na celkovém počtu. Naproti tomu 66 % všech vlastníků disponuje pozemky do 1 ha (včetně)⁹. Průměrná výměra parcely orné půdy klesá a v r. 2011 byla 0,81 ha a 0,48 ha parcely z.p.¹⁰ Tento trend je stabilní a mimo zvýšených transakčních nákladů při manipulaci se zemědělskou půdou zvyšuje i potřebu realizace komplexních pozemkových úprav.

Transformace českého zemědělství v devadesátých letech 20. století se výrazně promítla do celkové struktury zemědělských podniků a rozdílné podmínky pro jednotlivé producenty živočišných komodit vedly k odlišnému vývoji použití výrobních technologií v chovech hospodářských zvířat. Tyto jsou zejména ovlivněny odlišnou velikostí stád dojnic a chovu prasat, do určité míry způsobené historickým vývojem českého zemědělství a následným přizpůsobováním se podmínkám tržního prostředí.

Historický vývoj a následný ekonomický tlak způsobil zejména v oblasti živočišné výroby převahu větších podniků a s tím spojenou koncentraci intenzivních chovů s dodržováním minimálních zákonných standardů v oblasti pohody zvířat.

Zemědělské podniky reagují na vnější podmínky a náklady snižováním či zbavováním se produkce některých komodit a dochází tak k větší výrobní a teritoriální specializaci podniků:

⁹ Zdroj: Vilhelm V. a kol. (2012): *Vývoj trhu se zemědělskou půdou a identifikace faktorů ovlivňujících vývoj cen zemědělské půdy v podmínkách ČR. ÚZEI, TÚ 17 (4233), první výstup.*

¹⁰ Zdroj: *Zpráva o stavu zemědělství ČR, 2011. MZe ČR.*

specializace na rostlinnou výrobu se rozšiřuje v lepších přírodních podmínkách a specializace na živočišnou výrobu, zejména chov skotu, v horších. Významnou roli v této teritoriální specializaci hrají velmi dobré ceny obilovin a olejnin a platby LFA uplatňované pouze na travní porosty a podpory ošetřování luk a pastvin s minimální intenzitou chovu hospodářských zvířat.

Pokud jde o tržní nabídku pojistných a bankovních produktů, zčásti doplněnou nástroji veřejné podpory, je z pohledu zemědělské výroby dostatečná. Pojištění plodin má k lednu roku 2012 sjednáno zhruba 4 400 zemědělských podniků, celková propojištěnost rostlinné výroby dosahuje téměř 60 %. Počet podniků se sjednaným pojištěním zvířat činí zhruba 3 500, což odpovídá 80 % propojištěnosti v živočišné výrobě. Pro financování zemědělských investic nabízejí peněžní ústavy zemědělským subjektům řadu speciálních produktů, které navíc doplňuje možnost dotovaného úroku z prostředků Podpůrného a garančního rolnického a lesnického fondu. Nabídka bankovního trhu se postupně rozšiřuje a také podmínky financování se pro zemědělce stávají stále výhodnějšími.

V českém zemědělství působí na evropské poměry nadprůměrně vysoký počet odbytových skupin, nicméně ne zcela efektivních. Řada z nich nedosáhne svého původního účelu, protože obchoduje s malým objemem produkce a tedy disponuje nízkou vyjednávací silou na trhu. Zejména větší podniky se vyznačují malou ochotou spolupracovat při odbytu své produkce. Dalším negativem pro úspěšné fungování odbytových organizací je skutečnost, že odběratelé tento subjekt často vynechávají a spolupracují se zemědělci napřímo. Výjimkou jsou poměrně dobře fungující odbytové organizace v sektoru ovoce a zeleniny.

Podle Agrocenzu 2010 se v ČR věnuje minimálně jedné nezemědělské činnosti 15,1 % zemědělských podniků, což odpovídá počtu 3 442 diverzifikovaných zemědělských subjektů. Důležitým determinantem při rozhodování o diverzifikaci je velikost zemědělského podniku a výrobní zaměření. Faremní diverzifikace aktivit je četnější u velkých podniků, protože až 39,8 % podniků právnických osob se věnuje nezemědělským činnostem v roce 2010 v porovnání s relativně menšími fyzickými osobami – podnikateli, kde tento podíl činí 12,6 %. Nezemědělské činnosti podniků právnických osob jsou orientované především na zpracování zemědělských produktů (13,9 % diverzifikovaných podniků) a smluvní práce poskytované pro jiné subjekty (55,4 % diverzifikovaných podniků). Výrobou energie z obnovitelných zdrojů se zabývá větší podíl právnických osob (7,8 %) než podnikajících fyzických osob (3,3 %), což vyplývá z relativně velké investiční náročnosti na výstavbu a provozování zařízení na výrobu energie z obnovitelných zdrojů, zejména pak bioplynových stanic (BPS)¹¹. Další častou a ekonomicky významnou formou diverzifikace je poskytování služeb cestovního ruchu. Z dlouhodobého hlediska se počet hromadných ubytovacích zařízení (HUZ) v České republice stabilizoval na počtu v rozmezí 7,5 až 8 tis. zařízení. Počet lůžek v nich převyšoval v roce 2011 podle údajů ČSÚ 461 tis. lůžek.

Pokud jde o charakteristiku potravinářského průmyslu, všeobecně jeho výkonnost zaostává za průměrem EU. Hrubá přidaná hodnota na zaměstnance v potravinářském odvětví činila v r. 2010 26,7 tis. EUR, zatímco v EU již dosáhla 48,6 tis. EUR, což znamená, že v ČR je o 45 % nižší. Podíl potravinářství na HPH ČR se pohybuje kolem 2,5 až 2,7 % a po vstupu do EU mírně roste, nicméně v ostatních členských zemích je podíl HPH vyšší. Důvodem je zejména přetrvávající orientace na výrobky s nižší přidanou hodnotou a v nižší cenové hladině. Na to dále navazují problémy jako větší závislost na odběratelích (především obchodních řetězcích) a nedostatečné využití výrobních kapacit dané „nehomogenními“ a časově nestabilními dodávkami zemědělských surovin. Nedostatečná konkurenceschopnost znamená mj. sníženou schopnost generovat dostatek zdrojů na investice. Tvorba hrubého fixního kapitálu za NACE 10-12 v roce

¹¹ Podíl celkových investičních výdajů na výstavbu zemědělských bioplynových stanic činí v průměru 60 % účetní hodnoty celkových aktiv podniku.

2007 činila 700 mil. €, zatímco v roce 2010 výrazně poklesla na 483,7 mil. €, tj. o 30,9 %. Produktivita práce ve zpracovatelském průmyslu v ČR, vyjádřená v podobě HPH na zaměstnance, činila 25,4 tis. € v roce 2010, zatímco v EU 27 již dosáhla 47,1 tis. € a dosahuje tak poloviční úrovně. Při tomto hodnocení je nicméně nutno brát v potaz odlišnou vnitropodnikovou strukturu, zejména v EU 15, kde je podstatně vyšší objem činností zajišťován využíváním služeb poskytovaných externími subjekty, což existující modely nedokážou zohlednit a výsledná produktivita tím může být zkreslena (po provedení potřebných korekcí činí hodnota 33 tis. € a představuje výkonnost kolem 70 % v porovnání s EU).

Oblast lesnictví lze charakterizovat jako zaostávající z pohledu ekonomické životaschopnosti a konkurenceschopnosti. Mezi hlavní příčiny patří nízká kapitálová vybavenost lesních podniků, vycházející zejména z roztržitosti lesních pozemků, ve vazbě na velikost lesních majetků a jejich strukturu. Z nízkého finančního zajištění rovněž vyplývá nedostatečná technologická vybavenost dřevozpracujících podniků, nedostatečná technologická a technická vybavenost subjektů, které se zabývají produkcí sadebního materiálu lesních dřevin, špatný stav lesnické mechanizace a nedostatečná, resp. málo obnovovaná lesní infrastruktura, např. lesní cesty. Důležitou roli hraje specifická struktura sektoru lesního hospodářství. Soukromí vlastníci a obce v ČR vlastní cca 40 % výměry lesů, což představuje cca 1 039 000 ha. Celková výměra lesů v ČR je 2 595 936 ha (porostní půda, stav roku 2011). Z celkové výměry lesů vlastní města a obce podíl ve výši cca 16,6 % a fyzické osoby ve výši cca 19,3 %, přičemž se jedná zhruba o 340 000 vlastníků. Z celkového počtu soukromých vlastníků lesů jich cca 320 000 vlastní les menší než 5 ha a pouze 25 000 jich vlastní les o výměře od 2 do 5 ha, 2 200 soukromých vlastníků vlastní les s výměrou nad 50 ha. U soukromých vlastníků je v současné době průměrná velikost lesních majetků cca 3 ha, přičemž se rozdrobenost stále zvyšuje. Průměrná rozloha obecních lesních majetků je 78 ha. Produktivita práce v lesnictví má převážně rostoucí tendenci, přesto je při srovnání aktuálních dat s průměrem EU přibližně poloviční.

Charakteristika životního prostředí

Vzhledem k ploše zemědělského a lesního hospodaření je zřejmé, že zemědělství a lesnictví mají výrazný vliv na charakter krajiny, zejména její schopnost poskytovat ekosystémové služby se silným vlivem na vodní režim, půdní erozi a biodiverzitu a na celkový stav přírodního i kulturního prostředí.

Oblasti s některým z typů přírodního znevýhodnění tvoří cca 50 % rozlohy zemědělsky využitě půdy ČR. Zemědělci v těchto oblastech obhospodařují téměř 90 % všech travních porostů ČR, na kterých jsou realizována agroekologická opatření zaměřená na zachování biodiverzity, zlepšení hospodaření s vodou, půdou, předcházení klimatické změny a zmírňování jejich dopadů.

Druhová různorodost vázaná na zemědělskou půdu vykazuje v mnoha ukazatelích postupný pokles. 45,5 % druhů vyšších rostlin, 26 % mechorostů a 20-25 % hub se dle červených seznamů (IUCN) nachází v nějakém stupni ohrožení. V období let 1982–2007 poklesla početnost ptáků zemědělské krajiny téměř na polovinu, u populace lesních ptáků není pokles tak dramatický. Index běžných druhů ptáků zemědělské krajiny (stav v roce 2000 je brán jako 100 %) klesl z 83,4 % v roce 2007 na 74,9 % v roce 2011. 20 % savců vázaných na zemědělskou půdu je hodnoceno jako ohrožených.

Podíl plochy v soustavě Natura 2000 stoupl z 13,3 % celkové výměry ČR v roce 2007 na 14 % v roce 2011¹², což znamená v roce 2011 4,4 % zemědělsky využívané půdy (bez překryvů) a 26,3 % lesní půdy.

12 Zdroj: EEA (European Environmental Agency) uvádí 14,04% pro rok 2010; pro rok 2011 vlastní propočty ze zdrojů AOPK

Travní porosty na zemědělské půdě vykazující vysokou druhovou různorodost a v roce 2009 představovaly rozlohu přibližně 400 tis. ha, přičemž část je ve velkoplošných chráněných územích a část ve volné krajině. Zemědělské systémy s vysokou přírodní hodnotou (HNV) přispívající k zachování biologické rozmanitosti i ekosystémových funkcí krajiny. Celková plocha trvalých travních porostů (HNV), u kterých by vzhledem k přírodním podmínkám měly být aplikovány cíleně vybrané způsoby hospodaření, představuje 300 tis. ha.

Zemědělské podniky hospodařící na cca 4 500 ha zemědělské půdy jsou omezeny v použití intenzifikačních postupů z důvodu hospodaření v 1. zónách ZCHÚ a zároveň v oblastech Natura 2000. Jedná se zpravidla o velmi cenné plochy z hlediska ochrany druhové různorodosti. Mimo oblasti Natura 2000 lze identifikovat území, která na tyto oblasti navazují (čl. 10 směrnice č. 92/43/EHS – tzv. stepping stones) a jsou součástí 1. zón CHKO a NP. Na těchto územích je rovněž omezení hnojení.

Významný podíl (40 %) zemědělské půdy je ohrožen půdní erozí¹³. Ačkoliv je část eroze přirozená, část je vyvolána lidskou činností. V ČR dochází k degradaci půdy zejména v důsledku vodní eroze, jejíž závažnost spočívá ve finančních ztrátách a zvýšených nákladech na pěstování plodin. Odhad ztráty půdy v důsledku vodní eroze byl v roce 2010 až 10 t/ha/rok (zahrnuje pozemky vyhodnocené jako silně erozně ohrožené), odhad erozí ohrožené plochy 1,692 mil. ha, což představovalo cca 40 % zemědělské plochy¹⁴. Další formou degradace půd je větrná eroze, a to zejména na lokalitách s nejúrodnějšími půdami (Polabí, jižní Morava), která dosahuje zhruba 10 % škod způsobovaných vodní erozí¹⁵.

V ČR hrozí intenzivní dehumifikace půd spíše místně při souběhu více degradačních vlivů, neuvážených zásazích do rovnovážného vodního režimu půdy nebo při intenzivní erozi. Půdy v ČR mají ve svrchní vrstvě (0-30 cm) v průměru obsah organického uhlíku 1,1 Gt (tzn. 1,1 x 10⁹ t), na převážné většině území to znamená koncentraci organického uhlíku ve svrchní vrstvě půdy v rozmezí 1-6 %¹⁶. Utužením je v ČR ohroženo přibližně 49 % zemědělských půd. Z toho asi 30 % je zranitelných tzv. genetickým utužením při vytvoření zacílených iluviálních a případně oglejených horizontů a více než 70 % je vystaveno tzv. technogennímu utužení¹⁷.

Kvalitu půdy a její využití významně ovlivňují klimatické změny. Zvyšování teploty vzduchu způsobí prodloužení vegetačního období. Předpokládá se, že se délka velkého vegetačního období v celé České republice prodlouží z 215 dnů v období 1961-1990 na 229 dnů v období 2010-2039 (prodloužení o 14 dnů) a na 256 dnů v období 2070-2099. Lze očekávat prohloubení řady negativních jevů jako je vodní eroze, sucha, přívalové deště s povodněmi atd.

Voda ve vztahu k zemědělství a lesnictví má několik aspektů: voda jako vstup do zemědělské výroby, množství vody v krajině a retenční schopnost půdy, kritická zejména při povodňových situacích a v obdobích sucha; narušení přirozených odtokových a retenčních poměrů v zemědělské krajině; jakost vody na výstupu ze zemědělských a rybářských systémů a při vstupu pro užití v dalších sektorech a pro rekreační účely; jakost povrchových a podzemních vod ovlivněných zemědělskou činností s důrazem na vody využívané nebo využitelné pro zásobování obyvatelstva pitnou vodou. Ve všech uvedených aspektech vztahu zemědělství a lesnictví k vodě se v ČR dlouhodoběji kumulují problémy.

¹³ Zdroj: Zpráva o stavu zemědělství ČR 2010, MZe ČR.

¹⁴ 14 Zemědělská půda dle LPIS. Zdroje: Zpráva o stavu zemědělství ČR 2010, MZe ČR, Zpráva o stavu životního prostředí ČR 2010, MŽP ČR.

¹⁵ Zdroj: VÚMOP (2011): „Podkladová studie pro PRV“.

¹⁶ Zdroj: European Soil Portal – Soil Data and Information systems; data z roku 2000; podrobná data o obsahu humusu uvádí Kozák J. a kol. (2009): Atlas půd České republiky. MZe ČR a ČZU Praha.

¹⁷ Zdroj: VÚMOP (2011): „Podkladová studie pro PRV“.

Z provedeného průzkumu možných následků klimatické změny¹⁸ na jednotlivá hydrologická povodí vyplynulo, že na většině našeho území ze 40 – 70 % nebudou pokryty povolené objemy odběrů povrchových vod. Jakost povrchových vod hodnocená dle ČSN 75 7221 škálou pěti tříd uvádí, že většina významnějších toků ČR je dnes ve třídě kvality 1-3¹⁹. Podle hodnocení v souladu se Směrnicí 2000/60/ES v současnosti 82 % vodních útvarů povrchových vod nedosahuje dobrého ekologického stavu a 29 % dobrého chemického stavu²⁰. Od roku 2000 došlo u ukazatele rozpustné anorganické soli (RAS) ke zvýšení o 30,3 %. Vysoké obsahy organických solí, zvláště dusíku a fosforu, ve vodárenských nádržích způsobují zhoršení kvality surové vody upravované na vodu pitnou s následným zvýšením finančních nákladů na úpravu, až o 10 Kč na 1m³.

V důsledku erozního smyvu a vyplavování látek z půdy (živin a pesticidů) dochází ke vstupu znečišťujících látek do říční sítě a vodních nádrží. Plochy zranitelných oblastí vymezených dle Nitrátové směrnice (91/676/EHS) stoupají. Na základě poslední revize (2011) bylo vymezeno celkem 2,25 mil. ha zemědělské půdy ve zranitelných oblastech²¹, což představuje ve srovnání s rokem 2008 (2,17 mil. ha) nárůst podílu plochy ve zranitelných oblastech v ploše ČR o cca 1,7 %. Tato výměra zahrnuje cca 1,84 mil. ha zemědělsky využívané plochy. V těchto oblastech aktuálně hospodaří 15 899 zemědělských subjektů, což představuje nárůst o 630 zemědělských subjektů oproti předchozí revizi vymezení.

Hospodaření v lesích je přímo vázáno na místně klimatické podmínky. Negativní dopady klimatické změny a extrémních meteorologických jevů a častá vychýlení standardních hodnot počasí nepříznivě ovlivňují lesní ekosystémy, jejich stabilitu a produkci i další celospolečenské funkce. Snižování biologické rozmanitosti v lesích na všech úrovních (druhové, genové i ekosystémové) je ovlivněno mnoha faktory, z nichž k nejvýznamnějším patří činnost člověka. Jedná se např. o nešetrné principy hospodaření v lesích nebo nevhodné zastoupení druhů lesních dřevin a jejich smíšení v jednotlivých porostech. Současný podíl listnatých dřevin činí 25 % (stav v roce 2011), přičemž optimálnímu stavu by odpovídala hodnota 36 % a přirozenému stavu 65 %.

Zemědělství přispívá ke změně klimatu uvolňováním skleníkových plynů zejména z živočišné prvovýroby a rozkladem půdní organické hmoty při obdělávání orné půdy (emise CO₂, CH₄, NO_x, H₂S). Emise amoniaku v ČR dlouhodobě klesají ve vazbě na pokles stavů hospodářských zvířat. V současné době dosahuje úroveň produkce amoniaku 67,5 kt/rok²². K uvolňování CO₂ dochází také při používání fosilních paliv pro vytápění budov, ze spalování pohonných hmot při používání zemědělských strojů a při výrobě hnojiv a krmiv. Zemědělství se na celkových emisích ČR podílí 6,2 %.

Celková spotřeba energie v zemědělství a lesnictví byla v roce 2011 ve výši 551 ktoe, což představuje zvýšení oproti roku 2007 z 520 ktoe. Spotřeba vody na závlahy odpovídá relativně malé ploše zavlažované půdy (v roce 2011: 19 tis. ha, tj. 0,54 % obdělávané z.p., spotřeba vody aplikované pro závlahu byla v roce 2011 1 947 mil. m³²³).

Národní akční plán České republiky pro energii z obnovitelných zdrojů předpokládá v roce 2020 dosažení 13 % podílu energie z obnovitelných zdrojů na hrubé konečné spotřebě energie a 10,8 % podílu energie z obnovitelných zdrojů na hrubé konečné spotřebě v dopravě. Stávající

¹⁸Průběžně diskutované dopady možného vývoje klimatu (z přesnění stávajících předpokladů a hypotéz se, dle Evropské komise, očekává v úrovni 2027 – 2030) vedly k vypracování pravděpodobných scénářů účinků změn na hydrologické podmínky vodních zdrojů ČR.

¹⁹Třídy jakosti jsou klasifikovány na škále I.-V., přičemž I. představuje neznečištěnou vodu a V. velmi silně znečištěnou.

²⁰ „Dobrý ekologický a chemický stav“ ve smyslu zákona č. 354/2001 Sb. o vodách ve znění pozdějších předpisů

²¹ Corine Land Cover

²² Zdroj: Zpráva o stavu zemědělství ČR, MZe ČR 2011, viz tabulka T4.1/02

²³ Zdroj: Eurostat.

naplnění (2011/12) ve výši 8,5-9 % elektrické energie (ERÚ, 2011), v dopravě 4,48 % e.o. (MPO, 2012) stále vytváří významný prostor pro další využití.

Nedostatečně je dosud využíván obecně biologicky rozložitelný odpad²⁴. Největší podíl elektřiny z obnovitelných zdrojů je vyráběn ve vodních elektrárnách (3,25 %) a biomase (1,74 %) – nejvíce lesní štěrka (0,75 %). Většina dříví je pálena v nevyhovujících provozech s účinností pod 40 %, přičemž žádoucí stav je energetické využití lesní biomasy s vysokou účinností, která v moderních provozech přesahuje 80 %.

²⁴ Např. hmotnost biologicky rozložitelného komunálního odpadu, ukládaného na skládky, se mezi roky 2005 (1,363 mil. t) a 2010 (1,377 mil. t) se proti plánovanému snížení zvýšila. Zdroj: Šestá hodnotící zpráva o plnění Plánu odpadového hospodářství ČR za rok 2010. MŽP 2012.

4.1.2 Silné stránky

Socioekonomická situace se zaměřením na rozvoj venkova

- Existence struktur potřebných pro výměnu informací a spolupráci aktérů rozvoje venkova

V procesu předávání znalostí sehrává roli řada institucí a struktur, např. Národní rada poradenství a vzdělávání pro zemědělství a rozvoj venkova, Celostátní síť pro venkov, Krajská informační střediska atd. Disponují odborností, dobrými kontakty na jednotlivé aktéry rozvoje venkova a zázemím a prostředky k šíření příkladů dobré praxe. Struktury mají celostátní působnost, ale zároveň místní/regionální pobočky a tím i znalosti o místních podmínkách, potřebách a problémech.

Významnou a velmi dobře fungující strukturou jsou místní akční skupiny (MAS), navíc s výhodou téměř celorepublikového pokrytí. Koordinační role MAS jako nástroje rozvoje venkova vychází z detailní znalosti místních podmínek a široké spolupráce s místními aktéry. Spolupráce mezi jednotlivými MAS navzájem pak přispívá k přenosu zkušeností a příkladů dobré praxe a vytváření integrovaných projektů s širokým dopadem. Z existujících cca 170 MAS realizovalo 112 MAS své místní rozvojové strategie s podporou z opatření IV.1.1 Místní akční skupina Programu rozvoje venkova ČR 2007-2013. Ostatní MAS měly možnost připravit se na následující období a získat zkušenosti s participativními plánovacími a rozhodovacími procesy. Většina MAS má tedy relevantní zkušenosti s přípravou a prováděním místní rozvojové strategie a administrací většího množství menších projektů v rámci předchozího období.

- Pozitivní trendy v diverzifikaci zemědělských podniků

Ekonomické stabilitě podniků výrazně napomáhá diverzifikace do výroby energie z obnovitelných zdrojů. Významným trendem diverzifikace příjmů zemědělských podniků je v posledních letech rozvoj BPS. Výše tržeb byla v roce 2011 v průměru 21,207 mil. Kč na podnik. V analýze proplacených projektů v rámci opatření III.1.1. a III.1.2 PRV v letech 2007-2010 bylo prokázáno, že podpora zemědělských BPS je podporou převážně středních a velkých zemědělských podniků právnických osob, s efektem zvýšení jejich ekonomické životaschopnosti, zejména produktivity půdy a práce. Zároveň dochází k žádoucí změně kapitálové struktury podniků.

Dalším významným trendem diverzifikace zemědělských podniků je rozvoj agroturistických služeb. Podnikání v oblasti ubytovacího, stravovacího a sportovního zařízení výrazně napomáhá vytvářet podmínky pro vznik pracovních míst, a to i pro nekvalifikované pracovní síly. Kromě toho má intervence pozitivní vliv na udržitelnost stávajících pracovních míst. Analýza opatření III.1.3 Podpora cestovního ruchu za období 2007 – 2012 konstatuje značnou míru dosažení cílů v oblasti zaměstnanosti na venkově. Výroční zpráva Programu rozvoje venkova za rok 2012 uvádí, že prostřednictvím realizovaných projektů bylo vytvořeno minimálně 391 pracovních míst.

Zemědělství a související sektory

- Funkční právní základ, strategický dokument pro rozvoj zemědělství a potravinářství, strategický dokument pro lesnictví

ČR patří mezi země s propracovanou zemědělskou, potravinářskou a lesnickou legislativou a dobře fungujícím systémem úředních kontrol. Jsou zpracované strategie a koncepce, které analyzují situaci jednotlivých sektorů, stanovují priority a směřují budoucí rozvoj resortu.

- Existence vzdělávacího a poradenského systému a zavedený jednotný systém akreditace zemědělských a lesnických poradců

Potřeby resortního vzdělávání jsou řešeny mj. prostřednictvím PRV 2007-2013 opatřením I.3.1 Další odborné vzdělávání a informační činnost, ve kterém je podporován dostatek vzdělávacích aktivit. Další odborné vzdělávání poskytuje Celostátní síť pro venkov, v rámci celoživotního učení jsou zapojeny i zemědělské univerzity, střední odborné školy, resortní výzkumné ústavy, státní příspěvkové organizace jako ÚZEI a další nevládní neziskové organizace jako je Agrární komora ČR apod. Poradenství se zaměřuje na specifické otázky zemědělské a lesnické výroby. Jejich poskytovatelem je cca 300 soukromých poradců, kteří jsou akreditováni MZE.

- Pokračující výrobní i kapitálová koncentrace a vertikální integrace v některých sektorech

Některá odvětví, zejména zpracování obilovin nebo zpracování olejnin dosahují poměrně značné konkurenceschopnosti a rentability produkce větší části pěstitelů, která je založená na výhodách z velikosti podniků, vyspělých technologiích a odrůdách, zjednodušené agrotechnice a menších nárocích na management a objem i kvalitu práce.

- Vhodné podmínky k využití bankovních a pojišťovacích produktů

Pro potřeby řízení pojistitelných rizik existuje na trhu dostatečná nabídka pojistných produktů, která je v praxi dostatečně využívána – jak živočišná, tak rostlinná výroba se vyznačují poměrně vysokou mírou propojitelnosti. Rovněž bankovní trh nabízí bohatou škálu nástrojů k financování zemědělských investic. Komerční úvěry lze doplnit dotací na úrok z PGRLF.

- Dlouhodobá existence resortního výzkumu

V ČR je zavedená funkční struktura resortního výzkumu, tvořená organizacemi různých typů, forem a oborového zaměření. Součástí systému je Národní agentura pro zemědělský výzkum, která cestou veřejných otevřených soutěží stimuluje zájem jednotlivých subjektů podílet se na výzkumné činnosti v oblasti agrárního sektoru. Některé výzkumné kolektivy provádějí excelentní výzkum a svými výsledky se řadí mezi nejlepší ve svém oboru v Evropě i ve světě. Resortní výzkum je monitorován a vyhodnocován prostřednictvím řady dlouhodobě rozvíjených a průběžně aktualizovaných databází.

Životní prostředí a změna klimatu

- Právně zakotvena ochrana a péče o krajinu a hospodaření v lesích, také pozemkové úpravy a nitrátová směrnice

Jedním z nejvýznamnějších nástrojů ochrany přírody a krajiny je ochrana území, která se provádí prostřednictvím zvláště chráněných území, a je upravena zákonem o ochraně přírody a krajiny. Plocha ZCHÚ velmi mírně stoupá. Celková výměra lesů v ZCHÚ je přibližně 700 tis. ha, což představuje cca 26,5 % z celkové výměry lesů v ČR. Plocha chráněných území v poměru k rozloze státu převyšuje evropský průměr. Pod přísnou ochranou je cca 10 tis. ha lesů. Ochrana oblastí Natura 2000 podporuje dosahování cílů ochrany oblastí soustavy tzv. ptačích oblastí (PO) a evropsky významných lokalit (EVL). Podíl plochy v soustavě Natura 2000 stoupl z 13,3 % celkové výměry ČR v roce 2007 na 14 % v roce 2011²⁵.

- Velká členitost krajiny, relativně vysoká diverzita typů stanovišť v ČR

Povrch ČR má převažující ráz pahorkatin a vrchovin. 61 % území leží v nadmořské výšce nad 400 m n. m. Na 17 % rozlohy ČR jsou dosud zachována stanoviště²⁶, která lze klasifikovat jako přírodní (polopřirozené travní porosty, lesní porosty s dochovanou přírodně více či méně

²⁵ Zdroj: EEA (European Environmental Agency) uvádí 14,04% pro rok 2010

²⁶ Stanoviště ve smyslu Chytrý, M. a kol. (eds) (2010): Katalog biotopů České republiky. AOPK ČR, Praha; ...; údaje o podílu přírodních stanovišť a jejich stavu vycházejí z mapování a monitoringu pro účely tvorby soustavy Natura 2000 a reportingu dle Směrnice 92/43/EHS.

odpovídající skladbou, vodní a mokřadní stanoviště a další plošně méně významné typy stanovišť²⁷.

- Rozvíjející se ekologické zemědělství, které poskytuje veřejné statky, a nárůst ploch ekologického zemědělství, roste poptávka po EZ potravinách

Ekologické zemědělství je jedním z nejpropracovanějších zemědělských a potravinářských systémů, pozitivně ovlivňující řadu složek životního prostředí, od tvorby a údržby krajiny přes podporu biodiverzity, zvyšování kvality půdy, prevence půdní eroze, zvyšování kvality a retence vody až po možný potenciál ve zmírňování změn klimatu.

V České republice bylo k 31. 12. 2011 registrováno celkem 4 357 ekologických podnikatelů²⁸ a v režimu EZ je obhospodařováno přes 483 tis. ha z. p. (ČÚZK), což představuje cca 12 % zemědělského půdního fondu ČR (2011). V roce 2004 bylo v EZ cca 260 tis. ha, nárůst ploch od vstupu do EU do současnosti je tedy celkem 76 % (především na travních porostech; v r. 2007 bylo v EZ cca 313 tis. ha, tzn. 7,35 % z celkové výměry ZPF).

Také u integrované produkce, která využívá systémy monitoringu a prevence před použitím účinných látek, je ukazatelem poskytování veřejných statků jeho rozloha. V roce 2011 byla rozloha systémů integrované produkce následující: 6 084 ha zeleniny, 11 533 ha vinné révy, 11 486 ha ovoce²⁹.

- Zemědělství a lesnictví pohlcují značný objem skleníkových plynů, emise ze zemědělství klesají, politika v této oblasti je dobře zavedená

Čisté emise ze zemědělství představovaly v roce 1990 celkem 12 307 kt CO₂/rok zatímco v roce 2009 jen 1 014 kt CO₂/rok. Celkově klesá podíl čistých emisí CO₂ ekvivalentního ze zemědělství (emise včetně LULUCF) na celkových národních emisích (v r. 1990 - 6,4 %, v r. 2009 - 0,8 %). Dlouhodobě narůstá podíl trvalých travních porostů (o 19 % od 1989) způsobený vhodně nastaveným systémem podpor s kladným vlivem na kvalitu půd a s rostoucím jímáním CO₂ jako skleníkového plynu.

Emise amoniaku v ČR dlouhodobě klesají ve vazbě na pokles stavů hospodářských zvířat (zejména přežvýkavců). V současné době dosahuje úroveň produkce amoniaku 67,5 kt/rok.

- Soběstačnost ve výrobě elektřiny a tepla

Dle státní energetické koncepce ČR současná energetická spotřeba v České republice je pokryta z více než 50 % domácími zdroji primární energie. Ukazatel dovozní energetické závislosti ČR (včetně zahrnutí jaderného paliva) dosahuje tedy méně než 50 % a patří tak k nejnižším v celé EU.

²⁷ Hodnotící zprávy o stavu evropsky významných stanovišť pro Evropskou komisi. EEA uvádí data pro stanoviště a druhy na evropské úrovni, proto byly použity národní zdroje dat.

²⁸ Typ ekologického podnikatele – počty aktivních registrací dle jednotlivých typů registrace (jeden subjekt může mít více typů registrace).

²⁹ Zdroj: SZIF, MZe, ZUČM; zpracoval ÚZEI.

4.1.3 Slabé stránky

Socioekonomická situace a rozvoj venkova

- Nedostatek pracovních příležitostí

V roce 2011 se v průměru evidovalo na úřadech práce 487 tis. uchazečů, z toho téměř 132 tis. na venkově. Dlouhodobé srovnání ukazuje, že venkovští uchazeči o zaměstnání tvoří přibližně čtvrtinu všech uchazečů, ale venkovská volná pracovní místa tvoří jen šestinu všech míst. Počet dosažitelných uchazečů na 1 volné pracovní místo činil v roce 2011 13,3, na venkově však dosáhl hodnoty 22,4.

- Nedostatečná občanská a technická vybavenost

Ze statistik vyplývá, že pro téměř 20 % venkovského obyvatelstva není zajištěno napojení na kanalizaci a necelých 10 % nemá k dispozici zásobování vodou z veřejných vodovodů. Ačkoliv se technická vybavenost postupně zlepšuje, zůstává problémem zejména u malých obcí do 500 obyvatel.

Venkovské oblasti nemají v potřebné míře přístup ke službám vysokorychlostního internetu, protože ne všechno území je pokryto tržní nabídkou. Především malé lokality, vzdálená nebo hůře dostupná místa nejsou pro komerční poskytovatele dostatečně atraktivní.

Zejména v malých obcích není obyvatelům k dispozici dostatečná nabídka služeb, jako např. pošta, lékař, zásobování, komerční služby atd.

- Nízké majetkové a kapitálové vybavení k případné diverzifikaci

Rozvoj faremní diverzifikace u malých podniků naráží na bariéry omezené kapacity, kapitálové vybavenosti a úvěrového omezení těchto podniků. Malé podniky spíše tendují k mimofaremní lokaci zdrojů příjmů spočívající ve využití volné kapacity farmáře jeho zaměstnáním mimo zemědělský podnik. Prostor pro diverzifikaci podnikajících fyzických osob spočívá zejména v aktivitách, které není efektivní realizovat průmyslovým způsobem, např. agroturistika, řemeslná výroba nebo lesnictví.

Zemědělství a související sektory

- Nízká konkurenceschopnost zemědělství, potravinářství a lesnictví

České zemědělství, lesnictví a zpracování potravin se dlouhodobě vyznačuje produkcí výrobků s nízkou přidanou hodnotou, často prodejem surovin, což vyplývá z nedostatečné produktivity faktorů, nákladové náročnosti výroby (která je relativně vysoká a činí 73 % vytvořené produkce v ČR) a také nízké orientace na trh.

Zemědělské podniky a menší zpracovatelé využívají nástroje marketingu ve velmi omezeném měřítku a nedokážou tak zvrátit negativní trendy rozvoje sektoru, jako je nejistota odbytu produkce, nízká realizovaná cena produkce, snižování podílu na trhu atd. Důvodem je zejména nedostatek finančních zdrojů a do značné míry unifikovaná produkce - pouze část firem dodává na trh značkové výrobky s vyšší prodejností, zatímco ostatní podniky dodávají pouze běžné výrobky a výrobky privátních značek distribučních řetězců. Obdobně v lesním hospodářství - ač ČR disponuje dostatkem dřevní suroviny, její využití a zhodnocení tuzemskými zpracovateli jsou mimořádně nízké a více než polovina vytěženého dříví se vyváží v surovém stavu nebo polotovarech.

Významnou příčinou nízké konkurenceschopnosti je nevhodná věková struktura v zemědělské a lesnické výrobě a odliv pracovních sil mimo sektor. Zemědělství vykazuje dlouhodobě se zhoršující trend nevhodné věkové struktury pracovních sil v porovnání s ostatními sektory národního hospodářství. Důvodem nedostatečné generační obměny a bariér vstupu mladých

pracovníků do resortu je zejména nízká atraktivnost práce v zemědělství daná mj. příjmovou disparitou zemědělství vůči národnímu hospodářství (74,6 % v roce 2011). Obdobné problémy se projevují také v lesním hospodářství.

Nízká konkurenceschopnost pramení také z nedostatečné úrovně stavebních i technologických investic jak v živočišné, tak v rostlinné výrobě. Důvodem jsou značné náklady na investici, nízká rentabilita a také vysoká specializace strojů v rostlinné výrobě. Totéž platí v lesnictví, kdy současný stav techniky a technologií v lesnických, školkařských nebo pilařských provozovnách zcela nenaplnuje požadavky moderních technologií a omezuje tak výkonnost těchto podniků.

K příčinám nízké konkurenceschopnosti zemědělských podniků dále patří dlouhodobě silící citlivost na důchodové podpory, protože více než 2/3 přidané hodnoty pochází z podpor a stabilizuje tak zemědělské subjekty. Jejich schopnost trvale působit v sektoru je sice díky důchodovým podporám zajištěna, ale bez toho by značná část podniků a komodit byla nekonkurenceschopná.

- Plnění pouze minimálních standardů dobrých životních podmínek zvířat

Struktura podniků v živočišné produkci, s převahou velkých chovů s dobrým plánováním investic, umožňuje České republice plnit požadované minimální standardy pro technologie chovu vycházející z legislativy EU, včetně nově zaváděných požadavků plošně a v daných termínech. Ekonomicky a znalostně slabší subjekty opustily podnikání v těchto sektorech. Tlak na snižování nákladů však zároveň vede zpravidla k plnění pouze minimálních zákonných norem, neumožňuje využití nadstandardních podmínek z hlediska přístupu k napájení a krmivu, ustájení blízkého přirozeným potřebám, přístupu do výběhů, jakkoliv by takové změny zpravidla měly být ve střednědobém výhledu i v ekonomickém zájmu samotných chovatelů. V období koncentrace výroby postupně dochází z důvodů ekonomických k obsazování stájí hospodářskými zvířaty na maximální povolenou mez.

- Nedostatečná infrastruktura v zemědělství a lesnictví

Vliv na konkurenceschopnost má mj. kvalita fyzické infrastruktury (cestní síť a její stav, přístupnost pozemků), která na venkově není dostatečně rozvinutá. Jedním z hlavních důvodů je organizace užívání půdy, která je pozůstatkem scelování pozemků v době kolektivizace zemědělství, kdy vznikly půdní bloky o značné rozloze, které často nerespektují zvláštnosti reliéfu a současně došlo ke značné ztrátě krajinných prvků, které měly půdoochrannou, vodohospodářskou a estetickou funkci. Významným důsledkem tohoto procesu jsou z hlediska konkurenceschopnosti i nedořešené vlastnické vztahy a návazně tak vysoký podíl pronajaté půdy – 78 %. Obdobně v lesnictví se neustále zvyšuje rozdrobenost pozemků vlivem dědických řízení po předchozích majitelích lesa, včetně dopadů na konkurenceschopnost a životní prostředí.

- Nedostatečný transfer znalostí, zejména využívání výsledků vědy a výzkumu v praxi

Podniky nedostatečně využívají výsledků výzkumu, prvotně se zaměřují na běžnou hospodářskou činnost. Příčinou jsou často neexistující nebo nepružné vazby mezi praxí a výzkumem, konzervativní přístup k inovacím, nízká ochota měnit výrobní strukturu, používání nevhodných technologií a nedostatečné propojování zemědělské prvovýroby se zpracováním produktů. Stejně tak v potravinářském odvětví je velmi vysoký podíl podniků bez inovačních aktivit - 43,2 %. Výjimkou jsou některé větší zpracovatelské podniky, které mají vlastní zdroje a značnou motivaci k inovativním akcím prováděným interně, bez potřeby spolupráce s dalšími subjekty.

Součástí problému znalostního transferu je nedostatečná koordinace vzdělávání zemědělských podniků a poskytování poradenských služeb. Podle průzkumů dosud realizované vzdělávání

programy a odborná náplň poradenství ne zcela dostatečně zohledňují potřeby zemědělské praxe, pokud jde o jejich tematické a strukturální zacílení.

Životní prostředí a změna klimatu

- Negativní vlivy zemědělské výroby na cenné biotopy a životní prostředí

Zemědělské hospodaření výrazně ovlivňuje cenné biotopy na zemědělské půdě. Na 17 % rozlohy ČR jsou dosud zachována stanoviště^{*)}, která lze klasifikovat jako přírodní, která jsou však ze 74 % v nepříznivém stavu. V případě vodních stanovišť je přírodních pouze 6 %, ale 84 % z nich je ve špatném stavu. Zároveň 10 000 km² travních porostů na území ČR je vnímáno jako polopřirozené a přirozené travní formace, přičemž je z 80 % stav těchto stanovišť nepříznivý. S problémem velmi úzce souvisí i pokles druhové rozmanitosti, jako důsledek nešetrného hospodaření na zemědělské a lesní půdě.

Zemědělská činnost má významný vliv na kvalitu vod. Smyvem erodované ornice dochází k zanášení vodních nádrží, splach živin z půdy způsobuje eutrofizaci vod. Podzemní vody jsou zatížené dusičnany, amonnými ionty a pesticidy.

Zemědělství ovlivňuje rovněž kvalitu ovzduší – v důsledku některých činností dochází k uvolňování skleníkových plynů, zejména pak při používání fosilních paliv pro vytápění budov, spalováním pohonných hmot při používání zemědělských strojů a při výrobě hnojiv a krmiv.

- Zvýšené náklady na obhospodařování zemědělské půdy v LFA oblastech

Zemědělci hospodařící v oblastech s přírodním znevýhodněním mají až o 30 % nižší hospodářský výsledek než zemědělci hospodařící mimo tyto oblasti. Dlouhodobými podporami se daří předcházet degradaci stanovišť způsobené opouštěním půdy, nicméně existuje reálné riziko nevhodného způsobu využití této půdy v případě, že zemědělcům nebude kompenzována újma za přírodní znevýhodnění.

- Snižující se kvalita půdy

Eroze spočívající ve ztrátě ornice a zhoršování jejích vlastností způsobuje snižování výnosů, pokles jednotkové ceny půdy, poškození majetku v důsledku sesuvů půdy, nutnost čištění vodních toků a nádrží nebo zvýšené náklady na pěstování plodin apod. Na silně erodovaných půdách dochází ke snížení hektarových výnosů až o 75 %³⁰. Rizika jsou posílána nevhodným hospodařením a značnou velikostí půdních bloků.

Dalším aspektem snižování kvality půdy je přetrvávající vysoký poměr zornění, i když postupně klesá, zatímco poměr zatravnění mírně stoupá. Vysoké zornění je také jednou z příčin nedostatečného předcházení negativním vlivům změny klimatu spolu s dalšími problémy jako je odvodnění půd, utužení půd atd.

- Nevhodná skladba lesních porostů

V lesním hospodaření se projevuje stanovištně nevhodná druhová, prostorová a věková skladba některých porostů lesa a zvyšuje tak náchylnost k jejich poškození v důsledku extrémních klimatických jevů (přívalové deště, povodně, zvyšování teplot, dlouhá období sucha apod.). Důvodem nevhodné skladby lesních porostů je mj. snaha o zvyšování produkce spolu s rostoucí poptávkou po snadno zpracovatelných sortimentech jehličnatého dříví, která vedla v minulosti ke změně druhové skladby převážné většiny lesních porostů. K ochraně a reprodukci genofondu lesních dřevin je potřeba zajistit dostatek geneticky kvalitního osiva, přičemž počet uznaných

*) Stanoviště ve smyslu Katalogu biotopů; údaje o podílu přírodních stanovišť a jejich stavu vycházejí z mapování a monitoringu pro účely tvorby soustavy Natura 2000 a reportingu dle Směrnice 92/43/EHS

³⁰ Zdroj: Vopravil Jan (2010): Půda a její hodnocení v ČR I. díl, VÚMOP Praha, 148 s.

zdrojů selektovaného reprodukčního materiálu stále klesá. Pěstování geograficky nepůvodních druhů dřevin s sebou nese ekologická rizika.

- Nedostatečná konkurenceschopnost obnovitelných zdrojů energie ve vztahu ke konvenčním zdrojům energie

Většina OZE není bez některé formy veřejné podpory konkurenceschopná vůči konvenčním zdrojům energie. Za nejvýznamnější domácí zdroj energie je stále považováno hnědé a černé uhlí. Přetrvávající závislost na konvenčních zdrojích energie a nízká orientace na využití obnovitelných zdrojů energie je způsobena především tím, že cena i technologie pro využití biomasy je v porovnání s cenou a technologií pro užití tuzemského uhlí vyšší. Rovněž zde mohou hrát roli dodatečné náklady na úpravu biomasy (např. peletizace) a v neposlední řadě relativně vysoký podíl nákladů na dopravu biomasy ve srovnání s uhlím.

4.1.4 Příležitosti

Socioekonomická situace se zaměřením na rozvoj venkova

- Synergické efekty CLLD

Komunitně vedený místní rozvoj, resp. metoda LEADER přispívá k lepšímu zacílení podpory na místní potřeby daného venkovského území a rozvoji spolupráce aktérů na místní úrovni. Díky podpoře SCLLD budou jednotlivé projekty vykazovat přidanou hodnotu spočívající především ve vzájemné provázanosti, synergii a předcházení duplicitám oproti izolovaně připraveným projektům v rámci běžných opatření.

Díky změně systému programování, kdy je podpora rozvoje venkova součástí Společného strategického rámce a je umožněna multifundová podpora, se pro venkov rozšíří nabídka z dalších národních a evropských finančních zdrojů v rámci Dohody o partnerství.

- Růst poptávky měst po produkci a nabídce venkova

V současné době roste poptávka obyvatel měst po produktech vyrobených na venkově. Vyhledávají specifické místní produkty a kvalitní a čerstvé potraviny a vracejí se tak k tradičnímu způsobu nakupování, kdy je prodejní řetězec „pěstitel nebo výrobce – zákazník“ zkrácen na minimum. Potenciál k dalšímu rozvoji má také nabídka specifických služeb nabízených na venkově, zejména pak agroturistika.

- Existence nevyužitých podnikatelských objektů

V současné době se na území České republiky podle studie provedené Ministerstvem průmyslu a obchodu nachází více než 2 300 brownfields o rozloze zhruba 11 000 ha (tento počet ovšem není konečný, protože studie analyzovala data ze všech krajů kromě Prahy a sledovala brownfields od určité minimální velikosti apod.). Protože regenerace brownfields probíhala v České republice nesystémově (byl uplatňován především individuální přístup na úrovni obcí), vznikla Národní strategie regenerace brownfields spolu s databází, prostřednictvím níž lze získat informace o jednotlivých lokalitách a také možnostech financování.

Zemědělství a související sektory

- Význam inovativních aktivit a spolupráce pro zvýšení konkurenceschopnosti

Širší výrobní inovace se jeví nezbytné vzhledem k současné situaci, kdy výrobky s nižší přidanou hodnotou a v nižší cenové hladině do značné míry tvoří komoditní skladbu dodávanou ČR na trhy ostatních členských zemí EU. Zemědělsko-potravinářský sektor dosud plně nevyužívá spolupráci s pracovišti vědy a výzkumu. Ze zahraničních zkušeností vyplývá důležitost intenzivní spolupráce při inovačních aktivitách farmářů a zpracovatelů, vedoucí k efektivnímu investování, snižování nákladů a lepším cenám.

Spolupráce a sdružování vlastníků vytváří z ekonomického hlediska předpoklady pro využití dalších výhod, např. pro získání příspěvků z veřejných zdrojů, pro společné podnikatelské aktivity (výroba energetické štěpky, dřevozpracující provozy, přidružená výroba, služby pro cizí vlastníky lesů apod.), pro získání úvěrů u finančních ústavů, pro dosažení vyššího zpeněžení surového dříví, eventuálně i jiných produktů či služeb při společném odbytu sdružených dodávek (lepší sortimentací a manipulací, výhodnějšími cenami při větších a pravidelných dodávkách apod.).

- Rozvoj nových způsobů odbytu

Zemědělské podniky a menší zpracovatelé reagují na koncentraci a globalizaci hledáním nových způsobů odbytu a produkcí jedinečných výrobků – jde např. o prodej ze dvora, farmářské trhy a

prodejní automaty. Rozvoj regionální produkce může být vhodně propojen s nabídkou dalších služeb, zejména pak s agroturistikou a posílit tak konkurenceschopnost podniků.

Roli hraje také důslednější ochrana před nekvalitními dovozy surovin a potravin. Efektivní činnost dozorových orgánů, včetně medializace výsledků úředních kontrol, posiluje na domácím trhu důvěru spotřebitelů v dodržování standardů kvality a zdravotní nezávadnosti potravinářských výrobků.

- Prostor pro rozvoj malých a středních regionálních výrobců

Malé a střední podniky mohou sehrát významnou roli i z hlediska zaměstnanosti ve venkovských regionech. Platí také pro lesní hospodářství a navazující zpracování dřeva, které napomáhá při udržení zaměstnanosti ve venkovských oblastech s nízkým rozvojem průmyslu a vyšší nezaměstnaností. Malé dřevozpracující provozovny vyrábí speciální sortimenty a zajišťují tím další zaměstnanost v navazujících odvětvích, např. stavební řezivo pro místní stavební firmy.

- Motivace k zavedení a rozvoji minimálních standardů dobrých životních podmínek zvířat

Větší důraz na oblast pohody zvířat a následná deklarace nadstandardních podmínek chovu povede ke zvýšení povědomí chovatelů, stejně jako spotřebitelů, ohledně přidané hodnoty v samotných chovech, ale také k větší poptávce veřejnosti a spotřebitelů po produktech vykazujících vyšší jakost. Výsledkem by mohlo být zakomponování požadavků na pohodu zvířat do existujících značek kvality potravin, případně tvorba nové takové značky, která by dále mohla zvýšit motivaci chovatelů zavádět nadstandardní parametry chovů.

Životní prostředí a změna klimatu

- Rostoucí zájem společnosti o krajinu, druhovou různorodost, půdu a vodu a uznání role zemědělců v péči o přírodu a krajinu

Zemědělci poskytují veřejnou službu tím, že o krajinu pečují a současně napomáhají zachovat druhovou rozmanitost. V roce 2009 byla tato služba hodnocena českými daňovými poplatníky. Roční hodnota péče o krajinu byla oceněna ve výši 2,7-4,8 mld. Kč ročně³¹ a zachování druhové rozmanitosti v rozpětí 1,7-1,8 mld. Kč/rok³²

- Rostoucí ochota k revitalizaci vodních toků

V minulosti byly vodní toky upravovány za účelem rychlého odvedení povodňových průtoků a také v souvislosti s intenzifikací zemědělské výroby do podoby kanalizovaných koryt, což mělo za následek významné snížení délky říční sítě, zvýšení podélných sklonů, zvýšení škod vyvolaných dnovou a břehovou erozí, zánik druhové rozmanitosti odpovídajících biotopů a omezení mnoha přirozených funkcí říčního ekosystému (např. samočisticí funkce). Od roku 1997, kdy bylo území ČR opakovaně zasaženo povodněmi, činí škody na veřejném a soukromém majetku více než 174 mld. Kč.

- Potenciál pro využívání obnovitelných zdrojů v zemědělství

Ačkoliv výroba obnovitelné energie v zemědělství za poslední období stoupla, biomasa je využívána poměrně jednostranně a její využívání má nízkou účinnost (např. pálení dříví, kondenzační elektrárny). Zemědělství a lesnictví přitom disponují značným potenciálem ve

³¹ Identifikace a měření veřejných statků v zemědělství, Výstup z Výzkumného záměru ÚZEI, ÚZEI, Praha 2010, šetření provedené metodou ochota platit na ekonomicky aktivním obyvatelstvu.

³² Výsledek šetření opírající se o metodu ochoty platit, bylo provedeno v roce 2012 na ekonomicky aktivním obyvatelstvu (provedeno ve spolupráci MZe a ÚZEI, dosud nepublikováno).

využití biomasy, i když možnosti dřevní biomasy jsou již částečně využívány 26,3-30,4 PJ³³. Obdobně je nedostatečně využíván biologicky rozložitelný odpad³⁴. Celková spotřeba energie z těchto zdrojů (zemědělských a lesních) představovala v roce 2011 asi 55 PJ. Národní akční plán pro obnovitelné zdroje pro období 2012-2020 přitom počítá s podstatným navýšením výroby elektřiny a tepla využitím bioplynu (9,13 PJ vyrobené elektřiny s instalovaným výkonem 364 MW a 8,83 PJ spotřebovaného tepla).

Podle něj činí souhrnný kvalifikovaně odhadnutý a vypočtený potenciál zemědělské a lesní biomasy pro výrobu energie v ČR v rozpětí 160,2 – 217,2 PJ/rok. Hlavní podíl tohoto potenciálu leží v oblasti zemědělské biomasy (85 %) s komplementárním podílem lesní dendromasy (15 %). Energetický potenciál biologicky rozložitelného komunálního odpadu byl stanoven na 25 PJ/rok. V porovnání s aktuálně využívaným potenciálem biomasy ve výši zhruba 94 PJ/rok, znamená zjištěný celkový energetický potenciál biomasy prakticky dvojnásobek současného stavu.

- Potenciál v energetických úsporách

Energetická náročnost české ekonomiky je v porovnání s ostatními členskými zeměmi EU vysoká a v oblasti energetických úspor existuje velký potenciál, vedle efektivnější přeměny primárních energetických zdrojů a omezení ztrát při distribuci, také v oblasti konečné spotřeby (snížení energetické náročnosti budov, instalace energeticky úsporných technologií a spotřebičů v podnicích a domácnostech, doprava). Česká republika si do roku 2020 stanovila dosažení cíle úspory energie ve výši 47,84 PJ na konečné spotřebě energie, nicméně je nutné zohlednit, že zemědělství je jedním ze sektorů, který má poměrně nízký potenciál k energetické úspoře.

33 Kalkulovaný potenciál vychází z návrhu Akčního plánu pro biomasu; přepočet: PJ = 23,885 ktoe.

34 Např. hmotnost biologicky rozložitelného komunálního odpadu, ukládaného na skládky, se mezi roky 2005 (1,363 mil. t) a 2010 (1,377 mil. t) se proti plánovanému snížení zvýšila. Zdroj: Šestá hodnotící zpráva o plnění Plánu odpadového hospodářství ČR za rok 2010. MŽP 2012.

4.1.5 Hrozby

Socioekonomická situace se zaměřením na rozvoj venkova

- Nepříznivá ekonomická situace a zvyšující se nezaměstnanost

Pokračování nepříznivého ekonomického vývoje může ohrozit nebo omezit podnikání na venkově. Při nižší míře ekonomických aktivit (nižší koncentrace výrobních podniků i podniků nabízejících služby), v porovnání s městy, pak takový vývoj bude mít ještě více negativní dopad na zaměstnanost, finanční situaci a životní úroveň obyvatel venkova.

Zemědělství a související sektory

- Ekonomická krize/recese a snižování kupní síly obyvatelstva

Ekonomické trendy, zejména ekonomická krize, mohou mít negativní vliv na ochotu zemědělců poskytovat veřejné statky. Další snižování reálné kupní síly obyvatelstva (spojené krátkodobě i s růstem DPH na potraviny), se může projevit ve větším důrazu spotřebitelů na cenové než kvalitativní parametry potravinářských výrobků. Obecnou hrozbou do budoucna pro všechny zemědělské komodity je růst ceny práce, půdy, energií a dalších vstupů. Růst ceny práce je hrozbou zejména pro pracovně náročné komodity.

- Vysoké náklady vstupu na trh

Co se týká uvádění výrobků na trh, rozpoznala sice část zemědělských podnikatelů (zpracovatelů) potenciál krátkých dodavatelských řetězců (dále jen „KDR“) jako segmentu trhu, avšak vstupuje na tento trh samostatně. Náklady, jak na propagaci, tak na distribuci, jsou pak pro jednotlivé podnikatele vysoké (i ve srovnání s velkoobchodem a obchodními řetězci, které transportují zboží na velké vzdálenosti), což rozvoj KDR blokuje. Obdobná situace platí i v případě vstupu do režimů jakosti a účasti v těchto režimech. Zemědělci mají obecně velmi nízkou ochotu nést náklady s tím spojené.

- Globalizace a sílící konkurence

V podmínkách pokračující globalizace se zemědělství i potravinářství dostává i na domácí trh do silného konkurenčního prostředí. Významným negativním faktorem jsou požadavky obchodních řetězců na kvalitu, ale zejména cenu výrobků. Nízká cena se pak odráží v nízké rentabilitě podnikání, která nevytváří vnitřní zdroje na nezbytnou modernizaci podniků.

- Náchylnost chovů vůči vnějším rizikům

Zachování současného stavu je z dlouhodobé perspektivy negativním jevem z pohledu pohody zvířat, kdy vnitřní a vnější činitelé působící na chovy hospodářských zvířat ji výrazně ovlivňují. Vnější vlivy výrazně ovlivňují chovy s nižší úrovní pohody zvířat a takové chovy snadněji podléhají působení vnějších stresových faktorů. S ohledem na tuto hrozbu vnímáme jako nezbytné motivovat chovatele k přijetí úkonů, které povedou ke zlepšení dané situace a eliminaci možných vnějších a vnitřních negativních činitelů. Snížení stresů u hospodářských zvířat má pozitivní efekt na celkovou pohodu zvířat a minimalizování psychické nepohody povede ke zlepšení kvality chovů a zvýšení kvality živočišných komodit.

Životní prostředí a změna klimatu

- Změny klimatu

Jak zemědělskou výrobu, tak lesní hospodářství výrazně v jejich rozvoji ovlivňují klimatické změny, např. v podobě častějšího výskytu extrémních meteorologických jevů, včetně dlouhotrvajícího sucha, zvýšený infekční tlak chorob či vyšší počet generací škůdců atd.

Zemědělství podnikatelé se těmito okolnostmi hůře přizpůsobují, protože jim v této oblasti chybí zkušenosti s řešením. V lesnictví pak změny klimatu nepříznivě ovlivňují lesní ekosystémy, jejich stabilitu a produkci i další celospolečenské funkce. Důsledkem je mj. nárůst nahodilých těžeb po kalamitách.

- Rychlý odtok vody z krajiny

Povodňové události v ČR způsobily od roku 1997 škody ve výši nejméně 174 mld. Kč a ztráty na životech obyvatel (118 obětí). Zrychlený odtok vody z krajiny způsobuje nedostatek vody s následným dopadem na zemědělské hospodaření. Scénáře dopadů klimatické změny předpovídají na většině území ČR nepokrytí minimálních průtoků.

- Riziko opuštění půdy

V důsledku omezení používání intenzivních technologií hrozí v oblastech s legislativním omezením (Natura 2000 a ZCHÚ) zvýšené riziko opuštění půdy od hospodaření a následné degradace. Celkem se jedná o 4 500 hektarů zemědělské půdy (včetně tzv. stepping stones se pak jedná o 5 600 hektarů)

- Rostoucí tlak na nezemědělské využití krajiny (zástavba)

Zemědělská půda ubývá ve prospěch zastavěné a ostatní plochy nebo lesních pozemků. V letech 1990 až 2000 byl roční převod zemědělské půdy do nezemědělského užití cca 1 tis. ha, od roku 2000 do roku 2011 docházelo k úbytku zemědělské půdy ve výši 4-5 tis. ha ročně³⁵.

- Kontaminace půd a vliv prostředků na ochranu rostlin.

Hospodářská činnost člověka vede ke zvýšeným rizikům kontaminace půd. Lze přibližně odvodit, že podíl kontaminované zemědělské plochy se pohybuje kolem 0,8 % zemědělské půdy (přepočteno na velikost zemědělské půdy 4 264 tis. ha)³⁶. Pro použití potenciálně rizikových materiálů v zemědělství existují v České republice legislativní limity (kaly, sedimenty, hnojiva, půdní pomocné látky) tak, aby jejich aplikací nedocházelo ke kontaminaci půdy. Potenciálním rizikem jsou staré ekologické zátěže, včetně přetrvávání perzistentních prostředků na ochranu rostlin z minulosti (např. DDT).

- Škody způsobené návštěvností v lesích

Návštěvnost lesa je spojena s naplňováním společenských funkcí lesů, nicméně ze statistik a analýz o škodách způsobených návštěvníky vyplývá, že částka k nápravě a prevenci proti škodám činí při přepočtu na území lesních porostů v ČR průměrně cca 70 mil. Kč ročně.

³⁵ Zdroj: Zpráva o stavu zemědělství ČR 2011. MZe ČR.

³⁶ Zdroj: ÚKZÚZ (2011): Registr kontaminovaných ploch, 2M HNO₃, 1990 – 2009. Brno.

4.2 Identifikace potřeb

4.2.1 Socioekonomická situace se zaměřením na rozvoj venkova

- Podpořit podnikatelské aktivity a nabídku pracovních příležitostí
 - prioritní oblast 6 A
 - prioritní oblast 2 A

Potřeba vyplývá z nedostatku pracovních příležitostí na venkově. Zejména malé a střední podniky mohou nabídnout pracovní uplatnění a zároveň jsou iniciátorem ekonomické aktivity na venkově. V důsledku nižší hustoty zalidnění (a také vybavenosti) na venkově je založení a zejména provozování podnikatelské aktivity povětšinou spojeno s vyššími náklady.

Stimulovat další diverzifikaci - pro rozvoj podnikání na venkově je zemědělství významným zdrojem ekonomické aktivity a tím i pracovních příležitostí, přitom je diverzifikace činností zemědělců zatím na poměrně nízké úrovni (jen 15,1 % zemědělských podniků se zabývá nezemědělskou činností). Potřeba další diverzifikace je spojená se zajištěním dodatečných zdrojů příjmu a také s možností tvorby pracovních míst.

- Zvýšit občanskou a technickou vybavenost
 - prioritní oblast 6 B

Potřeba navazuje na stávající nízkou občanskou vybavenost. Kvalita života na venkově a možnost rozvoje podnikatelských aktivit významně závisí na úrovni občanské vybavenosti. Jedná se jak o vybavenost základní infrastrukturou (silnice, chodníky, vodovody, kanalizace, datová síť atd.), tak o nabídku služeb (doprava, zásobování, zdravotní péče a péče o děti atd.). Dostatečná občanská a technická vybavenost je nezbytná pro zajištění kvalitního života na venkově a dobrých podmínek pro rozvoj podnikání a zaměstnanosti.

- Podpořit aktivity CLLD
 - prioritní oblast 6 B

Je potřebné posílit správně vedenou koordinační činnost v místě působení MAS. Hlubší znalost místních problémů, dovednost zacílení na specifické problémy v místě působnosti MAS jsou výhody implementace projektů formou komunitně vedeného místního rozvoje, který posiluje principy spolupráce, motivace a důvěry.

4.2.2 Zemědělství a související sektory

- Zvýšit účinnost výrobních faktorů
 - prioritní oblast 1 A, B, C
 - prioritní oblast 2 A, B, C

Potřeba souvisí se stávající nízkou produktivitou výrobních faktorů v zemědělství, potravinářství a lesnictví. Zejména je nezbytné zvýšit kapitálovou vybavenost a zlepšit kvalitu pracovní síly, a to jak vzděláváním, tak podporou generační obměny v zemědělství, lesnictví a potravinářství. Spolu s tím je nutné omezit odliv kvalifikované a mladé pracovní síly do lukrativnějšího nezemědělského podnikání mimo venkovské oblasti. Zvýšení účinnosti výrobních faktorů je jedním ze základních předpokladů pro posílení životaschopnosti a konkurenceschopnosti podniků.

- Zvýšit podíl zpracovávaných surovin a přidávání další hodnoty
 - prioritní oblast 2 A, C

- prioritní oblast 3 A

Potřebu je nutné řešit jak na úrovni farem, tak i v případě zpracovatelského průmyslu. Nízký podíl zpracování surovin a nízká přidaná hodnota jsou příčinou nedostatečné konkurenceschopnosti zemědělských i zpracovatelských podniků a v konečném úhrnu pak celého sektoru. Neřešení této potřeby prohlubuje ekonomické potíže podniků a saldo obchodní bilance.

Růst přidané hodnoty zemědělské produkce je potřeba založit na ekonomické jakosti, která nachází uplatnění na trhu a na inovacích. Zvýšení přidané hodnoty může zajistit zaměření se na jedinečnou produkci, a to zejména při zacílení na konkrétní skupinu spotřebitelů. K tomu je potřeba stimulovat restrukturalizaci a technologickou a technickou vybavenost.

- Posílit postavení prvovýrobců ve výrobní vertikále

- prioritní oblast 3 A

V rámci zvyšování konkurenceschopnosti je nezbytné posílení pozice prvovýrobců v distribučních cestách výrobní vertikály. Jedním z řešení může být sdružování prvovýrobců do takových forem odbytových organizací (tj. do odbytových družstev, seskupení producentů nebo organizací producentů), které by byly schopny odpovídajícím způsobem zastupovat prvovýrobce při vyjednávání odbytu produkce, zároveň jim poskytovaly i jiné služby a pomohly tím zlepšit jejich postavení na trhu ve vztahu k odběratelům.

Další cestou je propojení obchodní politiky distribučních řetězců se zpracovateli agrární produkce. K tomu patří i širší zapojení zpracovatelů do systémů jakosti. Také je žádoucí dosáhnout zjednodušení a zpřehlednění potravinového práva, a to zejména v oblasti označování potravin. Cílem zůstává poskytnout co nejúplnější informaci spotřebitelům, co a od koho kupují.

- Motivovat k zajištění nadstandardních životních podmínek v chovu zvířat

- prioritní oblast 3 A

V řízení rozvoje chovů zvířat převažuje potřeba krátkodobých řešení ekonomických tlaků nad vědomím možnosti zvyšovat standard životních podmínek zvířat v zájmu středně a dlouhodobého rozvoje chovu. Na straně poptávky veřejnosti se rozvíjí kanály a značky zboží s určitým nadstandardem, avšak hledisko dobrých životních podmínek zvířat zatím spotřebitelé nemohou mimo sortiment v kategorii BIO příliš zohledňovat. Několikaletý závazek plnění vybraných nadstandardních podmínek v chovech skotu a prasat doprovázený částečnou náhradou ekonomické újmy by měl vedle přesvědčení samotných účastníků o přínosnosti takových opatření vést i ke zvýšení povědomí a poptávky na straně odběratelů živočišných produktů. Cílem je zvýšení poskytování nadstandardních životních podmínek v chovech hospodářských zvířat a zajištěním existující nabídky zboží z těchto chovů zvýšit povědomí mezi chovateli i veřejností o možnostech a přínosech takového způsobu produkce.

- Zajistit efektivní transfer znalostí

- prioritní oblast 1 A, B, C

Potřeba navazuje na stávající nedostatečné provázání výsledků výzkumu do praxe a rezervy v transferu znalostí. Efektivní předávání výsledků výzkumu podnikům, využívání inovativních poznatků vědy v praxi, systematické vzdělávání a poradenství přispěje nejen ke zvýšení efektivity pracovní síly, ale je i nezbytným předpokladem konkurenceschopnosti podniků.

V rámci poradenského systému je třeba posílit komplexnost poradenství, růst odbornosti a finančně stabilizovat všechny stupně poradenství tak, aby byla zajištěna kontinuita. Dále je

nutné rozšířit oblasti poskytovaného poradenství, které chybí. Zejména se jedná o oblasti agroenvironmentální, účinného využívání přírodních zdrojů, přizpůsobování se změně klimatu a zmírňování této změny, otázky potravinové bezpečnosti a zvyšování produktivity, welfare zvířat, dále péče o půdu (ochrana proti erozi), organická hmota v půdě a struktura půdy, rostlinolékařství. Je nezbytné zlepšit dosud nerovnoměrné geografické rozmístění poradců, a tím i dostupnost poradenské služby a rovněž vyrovnat dostupnost poradenské služby i podle jednotlivých oblastí/ podoblastí odbornosti (akreditace).

Je nezbytné zajistit kvalitu vzdělávacích akcí, zlepšit koordinaci a jejich cílení, protože stávající tematické a strukturální zacílení vzdělávacích programů plně nekoresponduje s potřebami zemědělské praxe.

- Zlepšit infrastrukturu v zemědělství a lesnictví
 - prioritní oblast 2 A, C

Urychlit realizaci pozemkových úprav - převládající nájemní vztah je jedním z vážných problémů, který nepříznivě ovlivňuje postavení zemědělských podniků jako výrobců na zemědělské půdě a který je potřebné řešit mj. urychlením realizace pozemkových úprav. Vlastnictví či naopak pouze nájemní vztah k půdě, na níž zemědělský podnik hospodaří, značně ovlivňuje efektivitu jeho výroby a konkurenceschopnost. Má dopady na výrobní náklady, investiční aktivity (vlastnictví zaručuje jistotu a dlouhodobý charakter podnikání) a v neposlední řadě zájem starat se o půdu s péčí řádného hospodáře. Je proto nezbytné postupně odstraňovat překážky, které vyplývají z rozdrobenosti půdní držby, potíží s identifikací pozemků a z lokalizace pozemků bez možnosti přístupu.

Pro rozvoj lesního hospodářství je nezbytné řešit nedostatečné zpřístupnění lesních porostů za účelem zlepšení hospodářských i ekologických podmínek jejich obhospodařování. Nedostatečné a nekvalitní zpřístupnění je nákladově náročnější při hospodaření a zároveň je rizikovým faktorem při řešení kalamit a způsobuje erozi půdy. V neposlední řadě zpřístupnění lesa řeší usměrňování návštěvnosti a poskytování rekreačních funkcí lesa. Údržba a rozvoj lesnické infrastruktury, obnova lesní mechanizace (stroje) či u dřevozpracujících podniků technické vybavení provozů představují pro lesní podniky vysoké finanční nároky. Z celkové délky 160 000 km lesní dopravní sítě tvoří její základní kostru celkem 46 800 km lesních odvozních cest, které se využívají v průběhu roku v lesním hospodářství ČR na trvalý nebo sezónní odvoz dřeva automobilovými odvozními prostředky. Optimální hustota lesní dopravní sítě se pohybuje okolo 17-21 m/ha, skutečná hustota ale v průměru za ČR dosahuje necelých 14 m/ha.

4.2.3 Životní prostředí a změna klimatu

- Zachovat a obnovit cenná stanoviště zemědělské a lesní půdy a biodiverzitu, zvýšit ekologickou i estetickou hodnotu krajiny
 - prioritní oblast 4 A

Potřeba vychází ze skutečnosti, že stav polopřirozených travních porostů je z 80 % nepříznivý. Mezi závažné problémy patří intenzifikace obhospodařování ve smyslu obnovy travního porostu, narušení vlhkostního režimu půdy a nevhodně zvoleného velkoplošného způsobu využívání porostu a následné změny a ochuzování druhové skladby travních porostů. Je proto nezbytné zajistit cíl zachování či zlepšení stavu těchto cenných ploch prostřednictvím vhodného managementu ošetřování.

Velmi úzce s tím souvisí potřeba bránit dalšímu poklesu počtu druhů rostlin a živočichů na zemědělské a lesní půdě. Populace bezobratlých, které jsou považovány za nejvíce ohrožené,

jsou negativně ovlivňovány malou nabídkou potravy a úkrytů na orné půdě³⁷, mulčováním, používáním chemických postřiků, plošnou či termínovou unifikací sečí a v některých oblastech také intenzivní pastvou na pastvinách³⁸. V případě vyšších obratlovců potřeba vychází z úbytku ptáků a savců vázaných na zemědělskou krajinu ve vazbě na změnu struktury využívání krajiny (především ztráta krajinných prvků v zemědělské krajině) a v případě vodních živočichů jde o nepřímé ovlivnění zemědělskou činností - eutrofizací a znečištěním vod. Rostlinné druhy ubývají z podobných příčin jako živočišné. Z těchto důvodů je potřeba bránit dalšímu poklesu druhové početnosti prostřednictvím zvýšení ekologické stability a pestrosti krajiny a zavádění postupů hospodaření šetrných k životnímu prostředí.

- Posílit prevenci opouštění půd v oblastech s přírodními omezeními
 - prioritní oblast 4 A

Potřeba vyplývá z toho, že cca 50 % rozlohy z.p. v ČR se nachází v přírodně znevýhodněných oblastech. Podniky zde hospodařící dosahují nižší produkce než zemědělci hospodařící v příznivých oblastech. V těchto oblastech leží 90 % plochy trvalých travních porostů. Je proto nezbytné zajistit pokračování zemědělského hospodaření v těchto oblastech, neboť přírodní a polopřírodní stanoviště na z.p. jsou ohrožena absencí hospodaření a následnou sukcesí.

Zachovat zemědělské hospodaření na cenných lokalitách v oblastech Natura 2000 a tzv. stepping stones - potřeba vyplývá z toho, že v oblastech, kde se nacházejí velmi cenné plochy z hlediska druhové různorodosti, které jsou zároveň hůře přístupné, je použití intenzivních technologií při zemědělském hospodaření omezeno a hrozí tedy upuštění od hospodaření kvůli vysokým provozním nákladům a nízkému výnosu. Je nezbytné zajistit pokračující šetrné hospodaření v těchto oblastech.

- Posílit prevenci degradace půdy, zejména snížením rizika vodní a větrné eroze a prevencí acidifikace půd
 - prioritní oblast 4 B, C

Potřeba vychází ze skutečnosti, že vlivem degradačních procesů na půdě dochází ke snižování produkčních schopností půdy, které se obnovují jen velmi pomalu a obtížně. V důsledku eroze, okyselování a utužování půd, jejichž hlavní příčiny jsou především nevhodná organizace a agrotechnika hospodaření na orné půdě, nevhodná volba plodin na svažitě orné půdě i odstraňování krajinných prvků, používání kyselých působících průmyslových hnojiv, účinek imisí a kyselých dešťů, nedostatečná kompenzace bazických prvků odebíraných z půdy plodinami, ztráta obsahu humusu a lokálně intenzivní závlahy, dochází k závažným finančním ztrátám a zvýšeným nákladům na pěstování plodin. Z uvedených důvodů je třeba podporovat takové způsoby zemědělského hospodaření, které budou erozi, acidifikaci a utužení půd předcházet a jejich příčiny eliminovat.

Posílit retenční schopnost krajiny/půdy - potřeba vzniká z důvodu vyššího rizika povodňových událostí a vodní eroze, ke kterému vedly podstatnou měrou zásadní změny v krajinné struktuře spojené s produkčním zemědělstvím, a to v podobě utužení půd, odvodnění, scelení půdních bloků, odstranění protierozních prvků a narušení prvků umožňujících zasakování vody do půdy, které vedou k narušení odtokových poměrů, zejména ke zrychlení odtoku. V důsledku povodňových událostí dochází k významným škodám na majetku i ke ztrátám na životech

³⁷ Zdroj: Česká společnost ornitologická 2010: Zpracování monitoringu přínosu nově navržených agroenvironmentálních opatření (AEO) za rok 2010. Studie pro MZe.

³⁸ Zdroj: Daphne ČR (2011): Zodpovězení a podložení otázek vzniklých na základě přípravy nových managementů, chystaných pro agroenvironmentální opatření pro dotační politiku po roce 2014. Studie pro MŽP ČR.

obyvatel. Vodní eroze spojená s urychleným odtokem vody z krajiny způsobuje smyv ornice do vodních toků, která následně zanáší vodní nádrže, čímž zmenšuje jejich retenční prostor a zhoršuje kvalitu vod. Zároveň jsou některé regiony ČR (zejména Jižní Morava a Rakovnicko) častěji postiženy obdobím nedostatku vody, přičemž se důsledky tohoto nedostatku srážek nepřímo odráží v zemědělské produkci.

Z těchto důvodů je třeba podporovat takové způsoby zemědělského a lesnického hospodaření, které povedou ke zvýšení retenční schopnosti krajiny a snížení rizika povodňových událostí. Dále je také nezbytné realizovat účinná opatření technického charakteru pro retenci vody v krajině, která mohou předcházet škodám v případě kalamitní situace, a to především v oblastech ohrožených extrémními klimatickými jevy.

- Bránit degradaci vodních ekosystémů
 - prioritní oblast 4 B, C

Snížit zatížení vod smyvem živin, pesticidů a ornici ze zemědělských a lesních půd, redukovat dopady hospodaření z hlediska ochrany vod - potřeba vychází z posouzení stavu vod v ČR. Nevhodné hospodaření vede ke vzniku vodní eroze a smyvům ornice, hnojiv a přípravků na ochranu rostlin do vodních toků. Následkem těchto vlivů se zvyšuje plocha oblastí zranitelných dusičnany, dochází ke snižování retenčních kapacit nádrží vlivem usazování sedimentů pocházejících ze smyvů ornice. Jejich odstraňování je vysoce nákladná činnost. Dále vlivem smyvů ze zemědělské půdy dochází k eutrofizaci povrchových vod, čímž klesá jejich užitná hodnota, například nevhodností k rekreaci a klesá i kvalita spodních vod. Náklady na úpravu surové pitné vody stoupají až o 10 Kč na 1m³. Od roku 2000 stoupá také znečištění anorganickými solemi.

Z výše uvedených důvodů je nutné provádět preventivní opatření v krajině a podporovat postupy hospodaření snižující riziko vzniku vodní eroze a smyvům.

Potřeba vychází ze skutečnosti, že vodní stanoviště jsou přírodní pouze z 6 % a z toho 84 % je v nepříznivém stavu. Vodní stanoviště ohrožují faktory jako jsou v minulosti nevhodně provedená odvodnění, narovnávání toků a zpevňování břehů a v současnosti nejvíce nevhodné způsoby hospodaření způsobující erozi půdy a splach živin a pesticidů z půdy a dále bodové zdroje znečištění, kterými jsou například zemědělské provozy, nevhodná pastva na prameništích atd. Z těchto důvodů je nezbytné zachovat trvale udržitelné hospodaření s minimalizací vstupů v oblastech ohrožených erozí, ochranných pásmech vodních zdrojů a v oblastech zranitelných dusičnany.

- Podporovat systémy hospodaření šetrné k životnímu prostředí (EZ, IP)
 - prioritní oblast 4 A, B, C

Potřeba je založena na skutečnosti, že ekologické zemědělství ovlivňuje složky životního prostředí komplexně a pozitivně od tvorby a údržby krajiny přes podporu biodiverzity, zvyšování kvality půdy, prevence půdní eroze, zvyšování kvality a retence vody až po možný potenciál ve zmírňování změn klimatu. Potenciál EZ ještě není dostatečně využit a poskytuje velký prostor pro zvyšování pozitivních dopadů EZ hospodaření na složky životního prostředí, oblast sociální a produkce bioproduktů a biopotravin. Integrovaná produkce je pěstování a výroba ovoce, zeleniny a vína vysoké kvality při uplatnění ekologicky přijatelných metod a minimalizace nežádoucích vedlejších účinků agrochemikálií při jejich používání. Klade důraz na zvýšení ochrany životního prostředí a lidského zdraví. Konkurenceschopnost EZ a IP vůči konvenčnímu zemědělství je zatížena vyššími náklady a nižšími výnosy.

Z uvedených důvodů je nutné podporovat ekologické a integrované hospodaření.

- Posílit zdravotní stav, odolnost a ochranu lesních porostů
 - prioritní oblast 4 A, B, C

Potřeba vyplývá ze skutečnosti, že v minulosti provedená přeměna listnatých či smíšených porostů na čistě jehličnaté snížila nejen biodiverzitu lesních ekosystémů, ale také jejich odolnost vůči extrémním situacím. Změny v půdním prostředí, projevující se změnou humusové formy a ochuzením edafonu, vedly k degradaci lesní půdy, snížení stability lesních porostů a v některých případech až k plošnému rozpadu lesních porostů. Je nezbytné navýšit především zastoupení autochtonních listnatých dřevin a jedle bělokoré.

Zdravotní stav a odolnost lesních porostů jsou mj. dány použitím geneticky kvalitního osiva a kvalitního reprodukčního materiálu. Je tedy nezbytné zajistit jeho dostatek a podpořit vhodný management lesních porostů s významným podílem cenných regionálních populací lesních dřevin.

Extrémní meteorologické jevy narušují stabilitu porostů a hospodaření a může dojít k nedostatečnému plnění všech funkcí lesa. Proto je nezbytné nejen minimalizovat případné dopady těchto jevů, ale i podporovat technická preventivní opatření v lesních povodích.

Kromě ekosystémových a produkčních funkcí lesa je, i vzhledem k jejich poměrně vysoké návštěvnosti, potřebné usměrňovat a rozvíjet i jeho rekreační funkci.

- Snížit spotřebu energie a vody
 - prioritní oblast 5 A, B

Spotřeba energie v zemědělství a v lesnictví mírně stoupá, stejně jako spotřeba vody. Vzhledem k omezenosti těchto zdrojů, jejich zvyšující se ceně a plýtvání s nimi, které má negativní vliv na životní prostředí je potřeba podporovat investiční akce, které jsou šetrné a využívají v tomto smyslu inovace.

Potřeba úspor se týká nejen efektivnější přeměny primárních energetických zdrojů a omezení ztrát při distribuci, ale v zemědělství zejména konečné spotřeby, např. snížení energetické náročnosti budov, instalace energeticky úsporných technologií a v neposlední řadě efektivního využívání zemědělských strojů.

- Snížit uvolňování skleníkových plynů v zemědělství a posílit jejich fixaci
 - prioritní oblast 5 D, E

Potřeba vzniká z nedostatečného předcházení změnám klimatu snížením emisí ze zemědělství, které je způsobeno nevhodným nakládáním se statkovými hnojivy, vysokým zorněním (r. 2007: 71,4%, r. 2011: 70,9%³⁹), odvodněním půd, utužením půd, a tím zvýšené spotřebě pohonných hmot při zemědělských operacích, tepelnými ztrátami u vytápěných budov a převažujícím využíváním neobnovitelných zdrojů energie. ČR výrazně převyšuje EU v případě emisí na obyvatele či na HDP. V ČR existují značné rezervy pro další snižování emisí skleníkových plynů. Kvalitu půdy, obsah organického uhlíku a množství emisí skleníkových plynů lze významně ovlivnit způsobem hospodaření a tam, kde je to vhodné, změnou krajinného pokryvu.

Z těchto důvodů je nezbytné podporovat způsoby hospodaření napomáhající předcházení vzniku nadměrných emisí a přizpůsobení se klimatické změně.

- Posílit schopnost zemědělství a lesnictví v adaptaci na očekávané změny klimatu
 - prioritní oblast 5 E

³⁹ Zdroj: Zpráva o stavu zemědělství ČR 2007, 2011, MZe ČR. Srovnání se sousedními zeměmi dle Eurostatu: v r. 2010 zornění v ČR 73,1 % v sousedních zemích v Německu 70,9 %, Rakousku 47,4 %, Polsku 75,3 % a na Slovensku 71,4 %

Aby se zabránilo nejvýznamnějším rizikům, která s sebou nese změna klimatu a zejména rozsáhlým nezvratným dopadům, je třeba přijmout opatření pro přizpůsobení se a na zvyšování odolnosti vůči změně klimatu (snížení emisí skleníkových plynů, nízkouhlíková ekonomika, prevence a předcházení rizik, řešení kalamitních událostí). Ve vztahu k zemědělství je nezbytné řešit zejména problematiku zadržování vody v krajině, půdní eroze, efektivní využívání energie v zemědělství a při zpracování zemědělských produktů (investice), efektivní skladování statkových hnojiv (investice), řešení kalamitních situací a preventivních opatření (v lesích) a uchování a vázání uhlíku v zemědělských a lesních půdách.

- Využít potenciál obnovitelných zdrojů energie, zejména pak využití biomasy
 - prioritní oblast 5 C

Potřeba navazuje na relativně nízký podíl energie pocházející z obnovitelných zdrojů. V rámci zemědělské či lesnické výroby je produkováno množství biomasy, která však není dostatečně využita, případně málo účinně využita. Zpracováním biomasy může dojít k zužitkování jinak nevyužitého odpadu, navíc zpracování biomasy zároveň představuje formu diverzifikace zemědělské výroby, která je schopna zajistit významné dodatečné příjmy, případně podpořit zaměstnanost na venkově. Rovněž tak lze dosáhnout zvyšování energetické účinnosti podniků.

5 POPIS STRATEGIE

PRV, jako jeden z nástrojů Společné zemědělské politiky, musí korespondovat s širším konceptem evropských strategií, zejména pak prioritami Strategie EU 2020. Na národní úrovni jsou cíle Strategie EU 2020 zohledněny ve Společném strategickém rámci, resp. Dohodě o partnerství. Návaznost cílů PRV na tematické cíle SSR jsou uvedeny v následujícím přehledu:

Tematické cíle Společného strategického rámce	Cíle Programu rozvoje venkova
TC 1 – posílení výzkumu, technologického rozvoje a inovací	<ul style="list-style-type: none"> • Posílení vazeb mezi zemědělstvím, produkcí potravin a lesnictvím a výzkumem a inovacemi, jednak využitím poradenských služeb i prostřednictvím zapojení do EIP. • Zvýšení intenzity inovačního úsilí firem v low-tech oborech; tzn. inovace založené na aplikaci a přizpůsobení moderních technologií pro využití.
TC 3 - zvýšení konkurenceschopnosti malých a středních podniků	<ul style="list-style-type: none"> • Zlepšení řízení a účinnosti strategických procesů (řízení, marketing, inovační management) podpořených firem i prostřednictvím využití poradenských služeb. • Zintenzivnění vytváření sítí, rozvoje klastrů a aplikovaných inovací zejména prostřednictvím inteligentní specializace a dalších forem spolupráce mezi podniky ve všech sektorech národního hospodářství, tedy včetně zemědělství. • Zvýšení konkurenceschopnosti zemědělských, potravinářských a lesnických podniků, a to díky dílčím faktorům: <ul style="list-style-type: none"> ➤ konsolidace vlastnických vztahů k půdě prostřednictvím realizace pozemkových úprav, ➤ zvýšení přidané hodnoty zemědělské produkce, ➤ zvýšení účinnost výrobních faktorů (kvalitnější technologické vybavení, úspory energie apod.) a zlepšení managementu, ➤ zlepšení organizace trhu a posílení orientace na jakost, inovace a transfer nejnovějších poznatků do praxe, ➤ spolupráce v inovativních projektech. • Zastavení nepříznivého vývoje věkové struktury pracovníků v zemědělství.
TC 4 - podpora přechodu na nízkouhlíkové hospodářství	<ul style="list-style-type: none"> • Zvýšení podílu produkce/spotřeby energie z obnovitelných zdrojů. • Snížení energetické náročnosti, resp. zvýšení energetické účinnosti výrobních a

	<p>technologických procesů v zemědělství.</p> <ul style="list-style-type: none"> • Zlepšení pohlcování uhlíku v zemědělství a lesnictví.
TC 5 - podpora přizpůsobení se změně klimatu, předcházení rizikům a jejich řízení	<ul style="list-style-type: none"> • Adaptace zemědělství a lesnictví na očekávané klimatické jevy. • Zvyšováním potenciálu zemědělských a lesních ekosystémů minimalizovat negativní dopady klimatické změny. • Zajištěná protipovodňová ochrana založená především na zvýšení retenční schopnosti krajiny a zpomalování přírodního odtoku vody související s lepším hospodaření s vodou v zemědělství a lesnictví.
TC 6 - ochrana životního prostředí a podpora účinného využívání zdrojů	<ul style="list-style-type: none"> • Snížení zemědělského znečištění vod. • Zvýšená ochrana přírody a krajiny posilováním její ekologické stability pomocí posilování biodiverzity, zvyšování prostupnosti krajiny a realizovaná vhodná opatření v zemědělství a lesnictví. • Posílení odolnosti lesních porostů před abiotickými a biotickými faktory. Zvýšená ochrana půdy, zejména zemědělské, před erozí a degradací. • Posílení prevence opouštění půd v oblastech s přírodními omezeními, včetně předcházení degradace cenných stanovišť a zvyšování estetické hodnoty krajiny.
TC 8 - podpora udržitelné zaměstnanosti, kvalitních pracovních míst a mobility pracovních sil	<ul style="list-style-type: none"> • Zvýšení podílu zemědělských podniků, které diverzifikovaly svoji činnost nezemědělskou činností. • Vytvoření pracovních míst ve venkovských oblastech.
TC 9 - podpora sociálního začleňování a boj proti chudobě a diskriminaci	<ul style="list-style-type: none"> • Posílení místní rozvojové spolupráce
TC 10 - investice do vzdělávání, odborné přípravy a odborného výcviku k získávání dovedností a do celoživotního učení	<ul style="list-style-type: none"> • Zvýšení kvalifikace pracovníků v zemědělství a lesnictví, zejména v oblasti účinného využívání přírodních zdrojů, přizpůsobování se změně klimatu a zmírňování této změny, zajištění potravinové bezpečnosti a zvyšování produktivity.

Strategie PRV navazuje na výsledky SWOT analýzy a identifikované potřeby v oblasti zemědělství, zpracování potravin, lesnictví, rozvoje venkova a životního prostředí.

Stanovení priorit PRV proběhlo ve dvou fázích. Primárně byly zhodnoceny tři základní oblasti politiky rozvoje venkova, tzn. venkov, zemědělství (včetně souvisejících sektorů) a životní prostředí a návazně byly posouzeny jednotlivé potřeby uvnitř tematických oblastí. Důvodem tohoto dvoustupňového hodnocení a definování priorit byla jednak značná provázanost

problémů, jejich příčin a z toho vyplývajících potřeb, a jednak nesouměřitelnost potřeb mezi tematickými oblastmi.

Při posouzení, jak priorit (tzn. tematických oblastí), tak jednotlivých potřeb, se vychází zejména z následujících hledisek:

- závažnost potřeby, její rozsah
- schopnost sektoru, trhu, prostředí pokrýt potřebu
- rizika a možné dopady při neřešení potřeby
- existence jiných nástrojů než PRV a jejich vhodnost vůči dané potřebě
- hospodárnost řešení potřeby veřejnými zdroji
- veřejný zájem
- prioritita dané potřeby vůči ostatním potřebám

Venkov:

Analýza venkova a identifikované potřeby poukazují na rozsáhlost problematiky venkova, na množství a závažnost potřeb, které je nanejvýš žádoucí podpořit z veřejných zdrojů. Přesto však ze zkušeností z implementace vyplývá, že PRV při svém omezeném rozpočtu nemůže potřeby venkova pokrýt, ani pokud jde o jejich spektrum, ani pokud jde o jejich rozsah. Strategie podpory venkova bude tedy založená na posouzení jednotlivých potřeb a zacílení se na ty, které nástroje společné zemědělské politiky umí řešit efektivněji než ostatní evropské strukturální a investiční fondy.

Zemědělství a související sektory:

Oblast zemědělství, lesnictví a výroby potravin je pro PRV jednou z hlavních prioritních oblastí, kam bude podpora směřovat, zejména pak s cílem zvýšit konkurenceschopnost těchto sektorů. Analýzy poukazují na zaostávání České republiky v řadě ukazatelů, a ačkoliv předchozí programy zaznamenaly v přispění k řešení značný pokrok, je evidentní, že další podpora do konkurenceschopného zemědělství, potravinářství a lesnictví je velmi žádoucí.

Životní prostředí a změna klimatu:

Z provedené analýzy a identifikovaných potřeb vyplývá, že ze tří základních oblastí SZP bude v Programu rozvoje venkova České republiky kladen největší důraz na řešení problematiky životního prostředí. Zaměření prioritně na tuto oblast vychází ze skutečnosti, že potřeby identifikované analýzou jsou závažné a svým dopadem ovlivňují území celé republiky. Problematika zachování biodiverzity, zabránění degradaci půd a vody, změna klimatu a další jsou oblasti, které tržním fungováním zemědělské výroby, lesnictví či zpracování potravin nelze řešit, navíc je ochrana životního prostředí celospolečenským veřejným zájmem. Program proto bude věnovat na podporu této oblasti největší část svého rozpočtu.

5.1 Zdůvodnění potřeb, které byly vybrány pro podporu z programu, výběr cílů, priorit a prioritních oblastí

5.1.1 Životní prostředí a změna klimatu

- Zachovat a obnovit cenná stanoviště na zemědělské a lesní půdě z hlediska druhové různorodosti, zvýšit ekologickou stabilitu a estetickou hodnotu krajiny, posílit funkční propojení krajiny

Z analýzy vyplývá, že značný podíl cenných stanovišť není v příznivém stavu, přičemž hlavní vliv má nevhodné hospodaření. Je třeba zajistit podporu vhodných managementů na zemědělské půdě, která může napomoci k zachování nebo obnovení těchto cenných ploch. Mimo plochy zemědělské půdy bude péče o cenné biotopy zajištěna prostřednictvím dalších nástrojů (OP ŽP).

Z analýzy dále vyplývá, že dochází k úbytku druhové početnosti nejen rostlin, ale i živočichů, a to především z důvodů nevhodného zemědělského a lesního hospodaření. Zachování druhové početnosti je veřejným zájmem, a proto by mělo být podporováno z veřejných zdrojů. Podpora v rámci PRV bude zaměřena např. na vybrané druhy ptáků (chřástal polní a čejka chocholátá), bezobratlé (modrásek) a drobné obratlovce.

S ohledem na omezení, která se vztahují na hospodaření na území cenných lokalit, v oblastech Natura 2000 a tzv. stepping stones, není bez veřejné podpory možné od zemědělců očekávat pokračování hospodaření. Vzhledem k tomu, že v případě neřešení potřeby hrozí opuštění zemědělské půdy v těchto oblastech, navíc s dopadem na ekosystém, je potřeba závažná a jejich podpora společensky nezbytná.

- Posílit prevenci degradace půdy

Půda je neobnovitelný přírodní zdroj s, do jisté míry, obnovitelnými funkcemi (úrodnost). Degradace půdy způsobuje snižování výnosů ze zemědělské půdy a dále vlivem zhoršování vlastností půd dochází ke snižování jednotkové ceny půdy a má i vliv na ekosystémy závislé na zemědělství. V ČR dochází k její degradaci zejména v důsledku vodní a větrné eroze, acidifikací, dehumifikací a utužením. Nejzávažnější jsou škody způsobené erozí, zejména vodní.

Veřejný zájem na dlouhodobě udržitelném hospodaření pak řadí tuto potřebu mezi hlavní priority programu, zejména pokud se jedná o problematiku vodní a větrné eroze. Tato problematika by nebyla uspokojivě řešena bez podpory z veřejných zdrojů. Pokud se jedná o další degradační procesy, jako je utužení a acidifikace, předpokládá se nepřímý vliv některých nástrojů, zejména šetrných způsobů hospodaření.

- Posílit prevenci opouštění půd v oblastech s přírodními omezeními

S ohledem na podíl rozlohy, která se nachází v přírodně znevýhodněných oblastech, se jedná o potřebu rozsáhlou a pro podniky zde hospodařící, zásadní. Podle analýz by pouze na základě fungování trhu, tedy bez veřejné podpory, nebylo možné zajistit pokračování zemědělského hospodaření v těchto oblastech – došlo by k postupné marginalizaci znevýhodněných území a situace by mohla vyústit v opuštění zemědělské půdy s dopadem na ekosystémy těchto oblastí.

- Posílit retenční schopnost krajiny/půdy

Z analýzy vyplývá, že je nezbytné zvýšit retenční schopnost krajiny z důvodu nejen snížení škod způsobených povodněmi, ale i jako prevence před nedostatkem vody v obdobích s nižšími srážkovými úhny. Tento veřejný zájem není možné bez finanční podpory z PRV zajistit. V rámci PRV budou podporovány způsoby hospodaření na zemědělské půdě posilující retenční schopnost krajiny.

- Snížit zatížení vod smyvem živin, pesticidů a ornici ze zemědělských a lesních půd, redukovat dopady hospodaření z hlediska ochrany vod, bránit degradaci vodních ekosystémů

V důsledku nevhodných agrotechnických postupů dochází ke smyvům ornice, hnojiv a přípravků na ochranu rostlin do vodních toků. Smyvem dochází jednak k zanášení vodních nádrží sedimenty a dále k eutrofizaci vod spláchnutými živinami. Tyto vlivy způsobují snížení užitné hodnoty vody a zvyšují náklady na zpracování surové vody na vodu pitnou.

Z těchto důvodů budou v rámci PRV podporována preventivní opatření v krajině a postupy hospodaření snižující riziko vzniku vodní eroze a smyvů půdy. Jedná se o aktivity snižující konkurenceschopnost zemědělců a nelze od nich očekávat realizaci těchto aktivit bez podpory z veřejných zdrojů. Zároveň budou podporovány způsoby zemědělského hospodaření s nižšími vstupy.

Hlavním faktorem zhoršujícího se stavu vodních ekosystémů je zemědělské hospodaření. Bez podpory z veřejných zdrojů není možné zabránit degradaci vodních ekosystémů. V rámci PRV budou podporována jak plošná preventivní opatření předcházející výše uvedeným vlivům, tak i technická opatření, a to prostřednictvím realizace pozemkových úprav.

- Podporovat systémy hospodaření šetrné k životnímu prostředí (EZ, IP)

Šetrné způsoby hospodaření, jako je ekologické zemědělství a integrovaná produkce, mají komplexní, pozitivní dopad na složky životního prostředí.

Vzhledem k tomu, že tyto způsoby hospodaření jsou oproti konvenčnímu hospodaření zatíženy vyššími náklady a nižšími příjmy, je nutné je podporovat z veřejných zdrojů. Bez této podpory by zemědělci nebyli konkurenceschopní.

- Posílit zdravotní stav, odolnost a ochranu lesních porostů

Přeměna listnatých či smíšených porostů na čistě jehličnaté, plynoucí z hospodaření v minulých dekádách, je proces, který snižuje nejen biodiverzitu lesních ekosystémů, ale také jejich odolnost vůči extrémním situacím. V rámci lesního hospodaření se jedná o jevy, které mají dlouhodobý charakter – jak vzniku, tak nápravy. Z celkového ekosystémového pohledu je potřeba negativní jevy minulosti eliminovat v co nejkratším termínu. Bez případné podpory této problematiky by nebylo dosaženo pozitivních výsledků v potřebném horizontu a mohlo by dojít i k dalšímu zhoršování zdravotního stavu lesních porostů. Podpory budou zaměřeny na zvýšení podílu melioračních a zpevňujících dřevin a jejich ochranu a na rekonstrukci porostů náhradních dřevin v imisních oblastech. Vzhledem k poměrně vysoké návštěvnosti lesů je rovněž potřebné usměrňovat a rozvíjet i jeho rekreační funkci a předcházet jejím negativním projevům.

V návaznosti na extrémní meteorologické jevy, pravděpodobně související s klimatickou změnou, dochází především formou větrných kalamit a povodňových situací ke snížení potenciálu lesních porostů. Z důvodu zachování plnění všech funkcí lesa je potřeba podporou tyto jevy minimalizovat, v případě přírodní katastrofy bez odkladu poškození napravit a odstranit následky škod. V této oblasti budou podpory čistě zaměřené jenom na oblast PUPFL.

Pro optimální zajištění všech funkcí lesa je stěžejní použití geneticky kvalitního osiva a kvalitního reprodukčního materiálu. V současné době je v mnoha případech používáno méně kvalitní osivo a sadební materiál z důvodu jeho nedostatku. To způsobuje pokles ploch lesních porostů s významným podílem cenných regionálních populací lesních dřevin. Je tedy nezbytné zajistit dostatek kvalitního osiva a sadebního materiálu a podpořit vhodný management lesních porostů s významným podílem cenných regionálních populací lesních dřevin.

- Snížit uvolňování skleníkových plynů v zemědělství a posílit jejich fixaci

Potřeba vzniká z nedostatečného předcházení změnám klimatu snížením emisí ze zemědělství, které je způsobeno nevhodným nakládáním se statkovými hnojivými, vysokým zorněním (r. 2007: 71,4%, r. 2011: 70,9%⁴⁰), odvodněním půd, utužením půd, a tím zvýšené spotřebě pohonných hmot při zemědělských operacích, tepelnými ztrátami u vytápěných budov a převažujícím využíváním neobnovitelných zdrojů energie. ČR výrazně převyšuje EU v případě emisí na obyvatele či na HDP. V ČR existují značné rezervy pro další snižování emisí skleníkových plynů. Kvalitu půdy, obsah organického uhlíku a množství emisí skleníkových plynů lze významně ovlivnit způsobem hospodaření.

Z těchto důvodů je nezbytné podporovat způsoby hospodaření napomáhající předcházení vzniku nadměrných emisí a přizpůsobení se klimatické změně.

- Posílit schopnost zemědělství a lesnictví v adaptaci na očekávané změny klimatu

Řešení potřeby posílení schopnosti zemědělství a lesnictví adaptovat se na očekávané změny klimatu je nezbytné s ohledem na její rozsah a možné dopady. Změna klimatu se projevuje zejména výraznějšími výkyvy počasí, častějšími intenzivními a přívalovými dešti způsobujícími povodně, delšími obdobími sucha, vlnami horka, teplejšími a vlhčími zimami s menším množstvím sněhu apod. Dalším negativním jevem je úbytek zásob podzemních vod, zvyšují se rizika spojená s obdobími sucha. V zemědělství ještě nebyly dostatečně nastartovány přípravy adaptačních opatření, která by negativní dopady dostatečně redukovala. Potřeba má průřezový charakter a týká se všech sektorů (zemědělství, lesnictví i potravinářství) a aktivit.

- Snižit spotřebu energie a vody

Stimulace investic do energetické účinnosti podniků, např. snižování energetické náročnosti (resp. zvyšování energetické účinnosti) výrobních postupů v zemědělství, potravinářství a lesnictví je společensky i ekonomicky velmi žádoucí. Protože se jedná o potřebu průřezového charakteru, PRV nebude zavádět cílené opatření, ale bude průřezově podporovat takové investice, které požadavkům na energetickou efektivitu vyhovují.

V souladu se státní energetickou politikou některé typy investic řeší jiné rezorty a PRV v takových oblastech nebude působit. Konkrétně se jedná o financování energetických, resp. tepelných úspor na budovách – OP PIK, a využívání (čištění) odpadních vod z výroby - OP ŽP.

5.1.2 *Zemědělství a související sektory*

- Zvýšit účinnost výrobních faktorů

Potřeba se průřezově týká všech sektorů, tj. zemědělství, potravinářství i lesnictví, a to ve všech ohledech - produktivitě práce, kapitálové vybavenosti i efektivitě využívání půdy. Ač se podle statistik situace zvolna zlepšuje, je žádoucí podpořit účinnost výrobních faktorů také veřejnými zdroji. V opačném případě není pravděpodobné, že by podniky vlastními silami zvýšily efektivitu výrobních faktorů na úroveň porovnatelnou s průměrem EU. Stávající situace je pak příčinou mnoha problémů zemědělských, potravinářských i lesnických podniků – vysoká nákladovost výroby, nízká rentabilita, omezená investiční schopnost, nízká konkurenceschopnost, nemožnost uspět na trhu atd. Řešení nízké efektivitě výrobních faktorů je pro PRV vzhledem k rozsahu problému a dopadům zásadní.

S ohledem na skutečnost, že řešení této potřeby je zásadní také pro sektor lesnický, a přitom prioritní oblasti vymezené pro podporu rozvoje venkova tento sektor v rámci zvýšení konkurenceschopnosti dostatečně nereflektují, navrhuje Česká republika pro podporu lesnictví

⁴⁰ Zdroj: Zpráva o stavu zemědělství ČR 2007, 2011, MZe ČR. Srovnání se sousedními zeměmi dle Eurostatu: v r. 2010 zornění v ČR 73,1 %, v sousedních zemích v Německu 70,9 %, Rakousku 47,4 %, Polsku 75,3 % a na Slovensku 71,4 %

s cílem zvýšení konkurenceschopnosti (analogicky zemědělským podnikům), dodatečnou prioritní oblast 2 C - zvýšení hospodářské výkonnosti všech lesnických podniků, zejména s ohledem na zvýšení míry účasti a orientace na trhu.

- Zvýšit podíl zpracovávaných surovin a přidávání další hodnoty

S problémem nedostatečného zpracování suroviny do výrobků s vyšší přidanou hodnotou se potýká mnoho zemědělských, potravinářských i lesnických podniků. Zkušenosti z předchozích PRV ukazují, že stimulování k produkci s přidanou hodnotou byla jedna z neúčinnějších podpor, která mnoha podnikům napomohla k vyšší konkurenceschopnosti na trhu. Nicméně vzhledem k situaci v každém z uvedených sektorů je nezbytné nadále pokračovat v podpoře zvyšování přidané hodnoty produktů. Pro PRV se jedná o jeden z prioritních cílů. Zaměření se na tuto potřebu napomůže řešení několika dalších problémů, zejména pak potřebě posílení postavení prvovýrobců a výrobců ve výrobové vertikále.

S ohledem na skutečnost, že řešení této potřeby je zásadní také pro sektor lesnický, a přitom prioritní oblasti vymezené pro podporu rozvoje venkova tento sektor v rámci zvýšení konkurenceschopnosti dostatečně nereflektují, navrhuje Česká republika pro podporu lesnictví s cílem zvýšení konkurenceschopnosti (analogicky zemědělským podnikům) dodatečnou prioritní oblast 2 C - zvýšení hospodářské výkonnosti všech lesnických podniků, zejména s ohledem na zvýšení míry účasti a orientace na trhu.

- Zajistit efektivní transfer znalostí

Řešení potřeby zajištění transferu znalostí je zásadní pro všechny dotčené sektory – zemědělství, potravinářství a lesnictví. Efektivní transfer znalostí je nezbytný předpoklad pro řešení několika dalších problémů – efektivnost výrobních faktorů, zvýšení přidané hodnoty produkce, posílení konkurenceschopnosti, účinné provádění agro-envi managementu atd. Pro PRV je transfer znalostí velice důležitý ve spojení s řadou předpokládaných podpor, proto je potřeba považována za jednu z prioritních. S ohledem na možnost financování vzdělávacích aktivit i z jiných ESIF fondů se PRV omezí pouze na sektor zemědělství, lesnictví a potravinářství, a ostatní témata budou podporována z jiných zdrojů.

- Zajištění nadstandardních dobrých životních podmínek zvířat

K vlastnostem prostředí, které nejvýrazněji ovlivňují pocit životní pohody, zejména u hospodářských zvířat, patří pohodlí tepelné, fyzické (vhodné místo k odpočinku, prostor ke komfortnímu chování), pocit bezpečí (agresivní chování ostatních jedinců), možnost hygieny a možnost výchovy a učení. U sociálně žijících zvířat, kam patří i skot a prasata se stádovým způsobem života, je jednou ze základních podmínek harmonického soužití dodržování individuální vzdálenosti mezi zvířaty. Nedostatek životního prostoru je nejvýznamnější příčinou rozruchu a psychické nepohody až stresu mezi zvířaty ve skupině. Snahou zvířat je vyhledávat si prostředí, které jim přináší pocit bezpečí a pohodlí. V moderních chovech by také mělo být snahou maximalizovat přirozené parametry prostředí s ohledem na použitelnost v dané technologii chovu dodáním přírodního materiálu či simulováním přírodního prostředí.

- Zlepšit infrastrukturu v zemědělství a lesnictví

Obdobně průřezovým problémem jsou nedokončené pozemkové úpravy s dopady na konkurenceschopnost zemědělských podniků, kvalitu půdy, zejména snížením rizika vodní a větrné eroze, retenční schopnost krajiny atd. Jedná se o aktivity, které bez veřejných zdrojů prakticky nelze zajistit a urychlení jejich realizace je proto pro PRV zásadní prioritou.

Stejný význam jako pozemkové úpravy pro zemědělství má zajištění dostatečné a kvalitní infrastruktury pro lesní hospodářství. Zpřístupnění lesních porostů je nezbytné nejen pro efektivní hospodaření lesnických podniků, ale také z hlediska veřejného zájmu, např. pro řešení kalamit. Z dosavadních výsledků je patrné, že bez veřejných prostředků není možné dosáhnout dostatečné kvality infrastruktury v lesích, a PRV bude proto přispívat k řešení této potřeby.

5.1.3 Venkov

- Podpořit podnikatelské aktivity a nabídku pracovních příležitostí

Dostatečná nabídka pracovních příležitostí a rozvoj podnikání je základním předpokladem pro udržení obyvatel na venkově a ekonomický rozvoj venkova. Řešení této potřeby je tedy velmi zásadní a z dosavadního vývoje je patrné, že vyžaduje intervenci veřejných zdrojů. V opačném případě hrozí pokračující odliv obyvatel do měst za prací, snižování životní úrovně obyvatel na venkově a prohlubování ekonomických a sociálních rozdílů mezi venkovskými a městskými oblastmi. PRV se zaměří výhradně na zemědělské subjekty. Cílem využití prostředků PRV na podporu podnikatelských aktivit a stimulování nabídky pracovních příležitostí bude rozvoj diverzifikace do nezemědělských činností a s ním spojená možnost tvorby nových pracovních míst. Zároveň tak bude řešena identifikovaná potřeba zaměřit se na podporu diverzifikace nezemědělských činností.

- Podpořit aktivity CLLD

Zkušenosti s implementací metody LEADER ukazují, že místní akční skupiny hrají v rozvoji venkova nezastupitelnou roli – na základě místní strategie se realizují projekty, které pomáhají řešit specifické problémy dané lokality lépe, než centrálně řízené programy. Podporou metody LEADER lze dosáhnout vyšší hospodárnosti s veřejnými zdroji – využije se lepšího zacílení intervence, přesnějšího posouzení potřebnosti projektu pro danou lokalitu a v neposlední řadě synergických efektů jednotlivých programů ESIF. Z těchto důvodů bude PRV podporovat aktivity CLLD.

5.1.4 Potřeby a aktivity, které z programu podporovány nebudou

- Zvýšit občanskou a technickou vybavenost

Na občanskou a technickou vybavenost obcí závisí nejen motivace obyvatel žít na venkově, ale také zajištění podmínek pro podnikání na venkově. Z tohoto pohledu je potřeba velmi závažná a týká se naprosté většiny malých obcí ČR. Jak vyplývá i z dosavadní implementace PRV, pro obce není možné občanskou a technickou vybavenost řešit bez podpory státu. Nicméně vzhledem k omezeným zdrojům PRV a zároveň nabídce jiných programů bude účelnější financovat tyto aktivity z jiných fondů, PRV tedy potřebu řešit nebude.

Podpora vodohospodářské infrastruktury a zlepšení energetické účinnosti veřejných budov bude poskytována z OP ŽP, rozvoj vysokorychlostního internetu bude financován prostřednictvím OP PIK, občanskou vybaveností (zajištění služeb apod.) se zabývá IROP. Obnova místních komunikací, infrastruktury pro volnočasové aktivity a kulturních památek místního významu nebude s ohledem na poziční dokument EK řešena prostřednictvím ESI fondů.

- Podpořit podnikatelské aktivity a nabídku pracovních příležitostí

Vzhledem k omezeným zdrojům EZFRV se bude PRV soustředit pouze na zemědělské podnikatele. Intervenci PRV doplní OP PIK, který bude formou finančních nástrojů podporovat jiné než zemědělské subjekty a z části také IROP.

- Snižit spotřebu energie a vody

V souladu se státní energetickou politikou řeší některé typy investic jiné rezorty a PRV v takových oblastech nebude působit. Konkrétně se jedná o financování energetických, resp. tepelných úspor na budovách – OP PIK a úspory vody využíváním (čištěním) odpadních vod z výroby - OP Ž.

- Využít potenciál obnovitelných zdrojů energie, zejména pak využití biomasy

ČR má Národním akčním plánem pro energii z OZE stanovený cíl, že do roku 2020 má pocházet 13 % energie z obnovitelných zdrojů. Využívání OZE je součástí energetické politiky, řešené komplexně na národohospodářské úrovni s cílem dosažení vyváženého energetického mixu. Z tohoto důvodu zajišťuje systematickou podporu OZE OP PIK. PRV omezí investice na podporu výstavby a vybavení peletáren jako formu diverzifikace do nezemědělských činností. Dalším důvodem pro omezení spektra podporovaných aktivit oproti PRV 2007-2013 je změna státní politiky, v oblasti výkupních cen elektřiny, kvůli které se stávají investice zemědělců do bioplynových stanic nerentabilní.

- Posílit postavení prvovýrobců ve výrobní vertikále formou odbytových organizací

Potřeba lepšího začlenění zemědělců do výrobní vertikály se průřezově týká téměř všech komodit a převážné většiny podniků, nicméně podle zkušeností je ochota posílit svoji pozici prostřednictvím formalizovaných společných postupů v prodeji (seskupení prvovýrobců či odbytových organizací) spíše nízká. V tomto ohledu by financování sdružování prvovýrobců nebylo dostatečně účinné. PRV však může napomoci podporou neformálních typů spolupráce nebo stimulovat již fungující seskupení k poskytování lepších služeb prvovýrobcům. K řešení potřeby rovněž mohou přispět opatření společné organizace trhu (SOT).

Pokud jde o posílení postavení prvovýrobců prostřednictvím zapojení zpracovatelů do systémů jakosti, podle analýz prozatím dostatečně řeší situaci trh s pomocí drobných veřejných intervencí a podpora z PRV tak není v současné chvíli (2013) zcela nezbytná.

- Podpora řízení rizik

Z analýzy vyplynulo dostatečné zajištění zemědělských subjektů v oblasti řízení rizik. Vzhledem k tomu, že je na trhu vyhovující nabídka pojistných produktů, PRV se tímto typem podpory nebude zabývat.

- Využití finančních nástrojů

PRV nevyužije možnost podpory prostřednictvím finančních nástrojů, a to vzhledem k dostatečné nabídce komerčních produktů, které se zaměřují na financování zemědělských investic. Vzhledem k nízké úrovni úrokových sazeb je na bankovním trhu silná konkurence a nabídka je tak postupně bohatší a podmínky financování stále výhodnější. Zemědělství je bankami považováno za spolehlivý a poměrně stabilní sektor.

5.2 Pro každou prioritu a prioritní oblast – výběr, odůvodnění a kombinace opatření

5.2.1 Výběr opatření pro prioritu 1 – Podpora předávání znalostí a inovací v zemědělství, lesnictví a ve venkovských oblastech

Pro naplňování cílů a potřeb v oblasti předávání znalostí a inovací v zemědělství byla na základě analýzy a posouzení potřeb vybrána následující opatření, která jsou vzhledem k vzájemné provázanosti a souladu cílů pro všechny tři prioritní oblasti shodná:

- a) podpora inovací, spolupráce a rozvoje znalostní základny ve venkovských oblastech,**
- b) posílení vazeb mezi zemědělstvím, produkcí potravin a lesnictvím a výzkumem inovacemi, mimo jiné za účelem zlepšení řízení v oblasti životního prostředí a environmentálního profilu,**

c) podpora celoživotního vzdělávání a odborné přípravy v odvětvích zemědělství a lesnictví.

Opatření Předávání znalostí a informační akce (čl. 14) umožní podpořit vzdělávání, školení a informování zemědělců, vlastníků lesů či osob hospodařících v lesích. Cílem implementace opatření je zlepšení kvalifikace, zvýšení dostupnosti základních odborných informací a rozšíření inovativních postupů v praxi.

Uplatnění systému celoživotního dalšího vzdělávání v zemědělství a lesnictví napomůže ve snaze o zvýšení účinnosti výrobních faktorů, konkrétně o posílení kvalifikované pracovní síly. Zprostředkovaně tak může být zlepšena konkurenceschopnost v zemědělství a lesnictví.

Opatření Poradenské řídicí a pomocné služby pro zemědělství (čl. 15) podpoří další zkvalitňování poradenského systému ve smyslu lepší dostupnosti poradenských služeb a širší nabídky témat. Průřezové zaměření tohoto opatření napomůže plnění cílů mnoha jiných podpor SZP - zabezpečení dodržování povinných požadavků, zlepšení transferu znalostí a inovací v zemědělství, lesnictví a potravinářství, lepšímu přizpůsobení se změnám klimatu, ochraně biologické rozmanitosti a mnoho dalších.

Opatření Spolupráce (čl. 35) – přispěje k efektivnímu transferu znalostí a inovací jednak podporou různých forem spolupráce v oblasti zemědělství, lesnictví a v potravinovém řetězci, jednak zapojením PRV do struktury Evropského inovačního partnerství. Stěžejní příspěvek k rozvoji inovací do praxe se očekává od podpory spolupráce při vývoji nových produktů nebo zavádění nových postupů. Kromě přímého účinku na šíření znalostí a inovací bude mít opatření zprostředkovaný vliv na posílení konkurenceschopnosti a lepší zapojení zemědělců do potravinové vertikály.

Celostátní síť pro venkov (čl. 54) bude hrát, pro naplnění cílů prioritní oblasti, podpůrnou roli, a to zejména aktivitami šíření dobré praxe.

5.2.2 Výběr opatření pro prioritu 2 – Zvýšení životaschopnosti zemědělských podniků a konkurenceschopnosti všech druhů zemědělské činnosti ve všech regionech a podpora inovativních zemědělských technologií a udržitelného obhospodařování lesů

Pro naplňování cílů a potřeb v oblasti zvýšení životaschopnosti zemědělských podniků a konkurenceschopnosti všech druhů zemědělské činnosti ve všech regionech a podpory inovativních zemědělských technologií a udržitelného obhospodařování lesů byla na základě analýzy a posouzení potřeb vybrána následující opatření:

a) zvýšení hospodářské výkonnosti všech zemědělských podniků a usnadnění jejich restrukturalizace a modernizace, zejména s ohledem na zvýšení míry účasti a orientace na trhu, jakož i zemědělské diverzifikace

Opatření Investice do hmotného majetku, podopatření Podpora investic v zemědělských podnicích (čl. 17), které je pro naplnění cílů priority klíčové, umožní zvýšit celkovou výkonnost zemědělských podniků a tím posílit jejich konkurenceschopnost. Důraz bude kladen na investice směřující k efektivnější výrobě nebo zvýšení přidané hodnoty produkce a jejího uvádění na trh, a to na úrovni zemědělského nebo zpracovatelského podniku.

Podopatření Podpora investic do infrastruktury související s rozvojem, modernizací nebo přizpůsobením se zemědělství a lesnictví (Pozemkové úpravy) (čl. 17) bude realizováno s cílem zpřístupnění a scelení pozemků, obnovy vlastnických a nájemných vztahů k půdě, zlepšení ochrany půdy z hlediska eroze, zlepšení akumulace vod v krajině a zvýšení ekologické stability krajiny. Podopatření tak ovlivní nejen konkurenceschopnost zemědělských podniků prostřednictvím snížení nákladů vyplývajících z nedokončených pozemkových úprav, ale také podpoří ochranu půdy a krajiny obecně.

Opatření Spolupráce (čl. 35) podpoří konkurenceschopnost podniků zejména zaváděním nových výrobků a postupů do praxe, dále také různými formami spolupráce hospodařících subjektů, např. za účelem společného pořízení investic nebo obhospodařování menších lesních majetků.

b) usnadnění vstupu dostatečně kvalifikovaných zemědělců do odvětví zemědělství a zejména generační obměny v tomto odvětví

Opatření Rozvoj zemědělských podniků a podnikatelské činnosti, podopatření Podpora zahájení podnikatelské činnosti pro mladé zemědělce (čl. 19) je klíčovým opatřením pro naplnění prioritní oblasti směřující k posílení kvality lidského kapitálu a ke generační obměně v zemědělství. V zájmu efektivní podpory a lepšího zacílení opatření bude stanovena minimální velikost podniku definovaná minimálním rozsahem standardní produkce vymezené pro jednotlivé výrobní specializace, která zajistí dostatečný příjem ze zemědělské činnosti na podnikatele alespoň pro jednoho pracovníka v zemědělství. Pro další zajištění cílenosti podpory pro skupinu mladých podniků bylo navrženo poskytnout prioritu skupině mladých podnikatelů do věku 40 let v rámci opatření Investice do hmotného majetku a) a b) v podobě preferenčního kritéria.

c) zvýšení hospodářské výkonnosti všech lesnických podniků, zejména s ohledem na zvýšení míry účasti a orientace na trhu

Opatření Investice do rozvoje lesních oblastí a zlepšování životaschopnosti lesů, podopatření Podpora investic do lesnických technologií a zpracování lesnických produktů, jejich mobilizace a uvádění na trh (čl. 21 e)) napomůže částí podpor zvýšit účinnost výrobního procesu v lesním hospodářství, a to podporou nových lesních technologií, včetně podpory strojů a zařízení pro školkařskou činnost. Další část opatření se zaměří na zvyšování přidané hodnoty lesnickým produktům podporou technického vybavení dřevozpracujících provozoven s vazbou na velikost majetku/podniku, konkrétně na výstavbu či modernizaci malých a středních pilařských provozoven.

V rámci podopatření Podpora investic do infrastruktury související s rozvojem, modernizací nebo přizpůsobením se zemědělství a lesnictví jsou zahrnuty operace ke zlepšení lesnické infrastruktury (čl. 17 c)), které tvoří analogii pozemkovým úpravám na lesní půdě. Prostřednictvím zkvalitnění lesní cestní sítě dojde nejen k podpoře konkurenceschopnosti lesnických podniků (snížení nákladů plynoucích z nedostatečných nebo nekvalitních lesních cest a tímto nepřístupných lesních pozemků), ale obdobně k efektům na životní prostředí jako je ochrana lesní půdy před erozí, napomáhání přirozeného vodního režimu v lesích apod. Podpora se prostřednictvím výstavby a rekonstrukce lesních cest včetně souvisejících objektů zaměří na nízkou cestní vybavenost s potřebou zvýšení kvality cest.

Průřezově budou naplňování cílů všech prioritních oblastí napomáhat opatření v oblasti předávání poznatků a vědomostí v zemědělství a lesnictví, zejména opatření Předávání znalostí a informační akce (čl. 14) a opatření Poradenské, řídicí a pomocné služby pro zemědělství (čl. 15). Zvyšování kvalifikace a šíření poznatků vědy a výzkumu do praxe je základním předpokladem zachování životaschopnosti podniků a zvyšování jejich konkurenceschopnosti. Jako podpůrné opatření zejména v oblasti sdílení zkušeností a prezentace příkladů dobré praxe bude sloužit i Celostátní síť pro venkov (dle čl. 54).

5.2.3 Výběr opatření pro prioritu 3 – Podpora organizace potravinového řetězce, včetně zpracování produktů a jejich uvádění na trh, dobrých životních podmínek zvířat a řízení rizik v zemědělství

Pro naplňování cílů a potřeb v oblasti organizace potravinového řetězce, včetně zpracování produktů a jejich uvádění na trh, dobrých životních podmínek zvířat a řízení rizik v zemědělství byla na základě analýzy a posouzení potřeb vybrána následující opatření:

- a) **zlepšení konkurenceschopnosti prvovýrobců jejich lepším začleněním do zemědělsko-potravinářského řetězce prostřednictvím programů jakosti, zvýšení hodnoty zemědělských produktů, podpory na místních trzích a krátkých dodavatelských řetězců, seskupení a organizací producentů a meziodborových organizací**

Opatření Investice do hmotného majetku, podopatření Podpora investic, které se týkají zpracování / uvádění na trh a/nebo vývoje zemědělských produktů (čl. 17) umožní v části svých podpor zvýšit přidanou hodnotu zemědělské produkce a jejího uvádění na trh, a to na úrovni zemědělského nebo zpracovatelského podniku. Postupné opouštění modelu prodeje prosté suroviny a nahrazení jej zvyšováním přidané hodnoty produkce je jedním ze základních předpokladů pro posilování konkurenceschopnosti jak podniku, tak celého odvětví.

Opatření Dobré životní podmínky zvířat (čl. 33) zabezpečí zlepšení životní pohody hospodářských zvířat a vytvoří podmínky pro jejich přirozené chování, pocit bezpečí, pohodlí a snížení četnosti vzájemných potyček mezi nimi. Opatření podporuje zajištění co možná nejvyššího komfortu zvířat v jejich chování, a to především z hlediska naplnění jejich přirozených životních potřeb. Větší důraz na oblast pohody zvířat a následná deklarace nadstandardních podmínek chovu povede ke zvýšení povědomí chovatelů, stejně jako spotřebitelů, ohledně přidané hodnoty v samotných chovech, ale také k větší poptávce veřejnosti a spotřebitelů po produktech vykazujících vyšší jakost.

Opatření Spolupráce (čl. 35) napomůže prostřednictvím zavádění nových výrobků a postupů do praxe zvyšování přidané hodnoty výrobků a produkci jedinečných výrobků s dobrým uplatněním na trhu. Různé formy spolupráce pak mohou rozšířit takové postupy mezi větší počet zemědělských subjektů.

5.2.4 Výběr opatření pro prioritu 4 – Obnova, ochrana a zlepšování ekosystémů závislých na zemědělství a lesnictví

Pro naplňování cílů a potřeb v oblasti obnovy, zachování a zlepšení ekosystémů souvisejících se zemědělstvím a lesnictvím byla na základě analýzy a posouzení potřeb vybrána následující opatření:

- a) **obnova, zachování a posílení biologické rozmanitosti, včetně oblastí sítě Natura 2000, oblastí s přírodními či jinými zvláštními omezeními a zemědělství vysoké přírodní hodnoty, i stavu evropské krajiny**

Opatření Investice do rozvoje lesních oblastí a zlepšování životaschopnosti lesů, podopatření Podpora zalesňování a zakládání lesů (čl. 22) přispěje (vedle svého hlavního přínosu k naplnění priority 5) zalesněním méně produkčních zemědělských půd ke zvýšení biodiverzity.

Opatření Investice do rozvoje lesních oblastí a zlepšování životaschopnosti lesů (čl. 21), podopatření Podpora obnovy poškozených lesů lesními požáry, přírodními katastrofami a katastrofickými událostmi (čl. 24 odst. 1 d)) podpoří obnovu zničených lesních porostů po přírodních katastrofách, především po větrných pohromách. Rychlou obnovou tak bude v co největší míře zachována jejich celková biodiverzita. Podopatření Podpora investic ke zvýšení odolnosti a ekologické hodnoty lesních ekosystémů (čl. 25) podpoří mechanickou ochranou melioračních a zpevňujících dřevin, což povede ke zvýšení jejich podílu v porostech. Obnovením porostů náhradních dřevin v oblastech dlouhodobě poškozených imisemi dojde k přeměně nepůvodních druhů, které byly vysazovány v návaznosti na zvýšenou kyselost půd, druhy původními. Podopatření dále posílí biodiverzitu usměrněním návštěvnosti lesních porostů, a to především v lesích se zvýšeným rekreačním potenciálem.

Opatření Agroenvironmentálně – klimatické opatření (čl. 28) podporuje šetrné způsoby hospodaření příznivě působící na biodiverzitu. Část podpory bude zaměřena na integrovanou produkci, která je komplexním systémem hospodaření na zemědělské půdě s minimalizací vstupů, využívající postupy a technologie šetrné k životnímu prostředí. Další část podpory bude směřována na udržitelné obhospodařování travních porostů. V rámci tohoto podopatření bude zemědělci prováděna jednak základní péče o travní porosty a dále specifická péče v nadstavbových titulech, směřovaná na přesně specifikovaný typ biotopů v prioritních oblastech ZCHÚ, ochranných pásmech národních parků, a ptačích oblastí v rámci Natura 2000. Část těchto nadstavbových titulů bude směřována na cenné biotopy ve volné krajině. Dále bude část podpory směřována na podporu biopásů na orné půdě, které mají za cíl podpořit opylovače na zemědělské půdě, poskytnout potravní základu a úkryt drobným obratlovcům a zlepšit migrační prostupnost pro hmyz.

Opatření Ekologické zemědělství (čl. 29) podporuje komplexní, k životnímu prostředí šetrný, způsob hospodaření v systému ekologického zemědělství. Tento způsob hospodaření má pozitivní dopad na biologickou rozmanitost jak na orné půdě, tak na travních porostech a trvalých kulturách.

Opatření Platby v rámci sítě Natura 2000 a vodní rámcové směrnice (čl. 30) pomůže udržet hospodaření v nejvzácnějších lokalitách prostřednictvím kompenzací za omezení intenzivních technologií (zejména přísun živin a používání prostředků na ochranu rostlin), která se na hospodaření v těchto lokalitách vztahují. Omezení intenzivních technologií lze identifikovat jak v rámci oblastí Natura 2000 po překrytí s 1. zónou CHKO a NP, tak i mimo oblasti Natura 2000, která na tyto oblasti navazují a jsou součástí 1. zón CHKO a NP. Jedná se zpravidla o velmi cenné plochy z hlediska ochrany druhové různorodosti. Současně jsou to v některých případech plochy, jejichž management bývá ztížen přírodními podmínkami (reliéf terénu atd.). Na těchto plochách je zvýšené riziko opuštění a následné degradace zemědělské půdy.

Opatření Platby pro oblasti s přírodními či jinými zvláštními omezeními (čl. 31) umožní uchovat hospodaření v oblastech s přírodním a jiným znevýhodněním (zpravidla vysoké přírodní hodnoty). Více než polovina zemědělského půdního fondu v ČR leží v oblastech postižených přírodními znevýhodněními. Zemědělské podniky zde hospodařící dosahují nižší produkce než zemědělci hospodařící v příznivých oblastech. Tím ztrácejí svoji konkurenceschopnost. Dlouhodobé snížení ekonomických výsledků zemědělských podniků v oblastech postižených přírodními omezeními by vedlo k postupné marginalizaci těchto území a mohlo by vyústit až v opouštění zemědělské půdy s dopadem na ekosystémy závislé na zemědělství v oblastech s přírodními omezeními.

Opatření Lesnicko-environmentální a klimatické služby a ochrana lesů (čl. 34) umožní posílení biologické rozmanitosti podporou zachování listnatých a jedlových lesů a pařezin, a to především v ekologicky hodnotných oblastech a také managementem posilujícím míru zastoupení melioračních a zpevňujících dřevin. Diverzitu na genové úrovni podpoří management šetrného sběru osiva v lesních porostech, které jsou uznanými zdroji selektovaného reprodukčního materiálu.

b) lepší hospodaření s vodou, včetně nakládání s hnojivem a pesticidy

Podpora investic do infrastruktury související s rozvojem, modernizací nebo přizpůsobením se zemědělství a lesnictví - Pozemkové úpravy (čl. 17 odst. 1 c)) představuje podporu tvorby společných zařízení v rámci pozemkových úprav, což jsou obvykle trvalé úpravy v krajině chránící vodu i půdu (protierozní ochrana a zásahy zpomalující odtok vody z krajiny).

Zalesňování a zakládání lesů (čl. 22) přispěje (vedle svého hlavního přínosu k naplnění priority 5) ke zvýšení retenční schopnosti krajiny a zlepšení malého vodního cyklu prostřednictvím zvyšování výměry lesů.

Opatření Investice do rozvoje lesních oblastí a zlepšování životaschopnosti lesů (čl. 21), podopatření Podpora předcházení poškozování lesů lesními požáry, přírodními katastrofami a katastrofickými událostmi (čl. 24 odst. 1 a)) by mělo zajistit prevenci před přírodními pohromami. Podopatření by mělo podpořit hrazení bystřin, stabilizaci strží, odstranění povodňových nánosů z koryt, výstavbu retenčních nádrží apod. Podopatření Podpora obnovy poškozených lesů lesními požáry, přírodními katastrofami a katastrofickými událostmi (čl. 24 odst. 1 d)) podpoří obnovu zničených lesních porostů po přírodních katastrofách, především po větrných pohromách. Rychlou obnovou tak dojde k zachování vhodného vodního režimu. Podopatření Podpora investic ke zvýšení odolnosti a ekologické hodnoty lesních ekosystémů (čl. 25) prostřednictvím přeměny porostů náhradních dřevin zlepši hospodaření s vodou, a to především v souvislosti se zlepšením chemismu půd a vod vysazováním původních dřevin (cíleno na imisní oblasti). Toto podopatření podpoří mechanickou ochranu melioračních a zpevňujících dřevin, což povede ke zvýšení jejich podílu v porostech. Obnovou porostů náhradních dřevin v oblastech dlouhodobě poškozených imisemi dojde k přeměně nepůvodních druhů, které byly vysazovány v návaznosti na zvýšenou kyselost půd, druhy původními. Výstavbou správně projektovaných stezek dojde k eliminaci erozních jevů na lesní infrastruktuře.

Opatření Agroenvironmentálně – klimatické opatření (čl. 28) napomůže, kromě výše uvedených cílů v oblasti zachování biodiverzity, podporou integrované produkce, jakožto komplexního způsobu hospodaření s minimem vstupů, ke zlepšení nakládání s hnojivy a pesticidy. Částečný vliv bude mít i obhospodařování travních porostů, v rámci kterého jsou striktně daná omezení způsobu použití hnojiv a dále titul zatravňování orné půdy, v rámci kterého zemědělci nesmí plochy pod tímto titulem po založení travního porostu hnojit.

Opatření Ekologické zemědělství (čl. 29) podporuje komplexní systém hospodaření, který díky používání pouze statkových hnojiv vede, mimo jiné, k obohacování půdy humusem (zadržuje vodu) a snižování rizika znečišťování vody živinami. Z důvodu velmi omezené možnosti použití přípravků na ochranu rostlin se snižuje riziko kontaminace vod těmito látkami.

Opatření Lesnicko-environmentální a klimatické služby a ochrana lesů (čl. 34) umožní lepší hospodaření s vodou ve smyslu zlepšení chemických vlastností vod, a to cílenou podporou původních dřevin (cíleno na imisní oblasti) a melioračních a zpevňujících dřevin, které mají pozitivní účinky na chemismus podzemních vod.

c) předcházení erozi půdy a lepší hospodaření s půdou

Podpora investic do infrastruktury související s rozvojem, modernizací nebo přizpůsobením se zemědělství a lesnictví - Pozemkové úpravy (čl. 17 odst. 1 c)) umožňuje, obdobně jako u ochrany vod, budovat společná zařízení s cílem chránit půdu před erozí. Obvykle se jedná o trvalé úpravy v krajině chránící vodu i půdu (protierozní ochrana a zásahy zpomalující odtok vody z krajiny).

Podopatření Zalesňování a zakládání lesů (čl. 22) bude cíleno na zemědělskou půdu, která je ohrožena erozí. Opatření přispěje (vedle svého hlavního přínosu k naplnění priority 5) ke snížení eroze a bude eliminovat negativní návazné jevy, např. snižování kvality půdy, zabránění smyvu orné půdy do vodních toků a tím zabránění eutrofizace vodních toků.

Opatření Investice do rozvoje lesních oblastí a zlepšování životaschopnosti lesů (čl. 21), podopatření Podpora předcházení poškozování lesů lesními požáry, přírodními katastrofami a katastrofickými událostmi (čl. 24 odst. 1 a)) zajistí předcházení a zabránění vodní erozi a odnosu splavenin do nižších částí toků. Podopatření Podpora obnovy poškozených lesů lesními požáry, přírodními katastrofami a katastrofickými událostmi (čl. 24 odst. 1 d)) podpoří obnovu zničených lesních porostů po přírodních katastrofách, především po větrných pohromách. Rychlou obnovou tak dojde k minimalizaci eroze a poškození půd. Podopatření Podpora investic

ke zvýšení odolnosti a ekologické hodnoty lesních ekosystémů (čl. 25) zlepši hospodaření s půdou, a to především v souvislosti se zlepšením fyzikálních vlastností a chemismu půd vysazováním původních dřevin (cíleno na imisní oblasti) a ochranou melioračních a zpevňujících dřevin. Výstavbou správně projektovaných stezek v okolí vodních toků v lesích může dojít i k eliminaci erozních jevů na lesní infrastruktuře a vodních tocích a v jejich povodích.

Opatření Agroenvironmentálně – klimatické opatření (čl. 28) část podpor tohoto opatření je vhodná k prevenci degradace půd, protože zajišťuje ochranu půd proti erozi (např. zatravnování). Příznivý způsob hospodaření s půdou je rovněž podporován v rámci integrované produkce.

Opatření Ekologické zemědělství (čl. 29) v rámci svého uceleného systému hospodaření snižuje riziko eroze půdy a zároveň vede k zvyšování obsahu humusu v orné půdě, které se následně příznivě projeví na snížení rizika degradace půdy.

Opatření Lesnicko-environmentální a klimatické služby a ochrana lesů (čl. 34) bude minimalizovat erozi půdy podporou vhodných typů porostů (listnaté a jedlové lesy a pařeziny) a ochrany melioračních a zpevňujících dřevin, které mají meliorační účinky na půdy.

Průřezově budou naplňování cílů priority napomáhat opatření v oblasti předávání poznatků a vědomostí v zemědělství a lesnictví, zejména opatření Předávání znalostí a informační akce (čl. 14) a Poradenské služby (čl. 15), která prostřednictvím zvyšování znalostní úrovně zemědělců, osob hospodařících v lesích a vlastníků lesů napomůže uplatňování vhodných způsobů při hospodaření. Jako podpůrné opatření zejména v oblasti sdílení zkušeností a prezentace příkladů dobré praxe bude sloužit i Celostátní síť pro venkov (podle čl. 54).

5.2.5 Výběr opatření pro prioritu 5 – Podpora účinného využívání zdrojů a podpora přechodu na nízkouhlíkovou ekonomiku v odvětvích zemědělství, potravinářství a lesnictví, která je odolná vůči klimatu

Pro naplňování cílů a potřeb v oblasti účinného využívání zdrojů a podpory přechodu na nízkouhlíkovou ekonomiku v zemědělství, potravinářství a lesnictví byla na základě analýzy a posouzení potřeb vybrána následující opatření:

a) efektivnější využívání vody v zemědělství a b) efektivnější využívání energie v zemědělství a při zpracování potravin

Opatření Investice do hmotného majetku (čl. 17) zčásti napomůže naplňování prioritních oblastí s cílem úspory vody a energie v zemědělské a zpracovatelské výrobě. U investic podporovaných s cílem zefektivnění výroby se dají předpokládat efekty v úspoře vody a energií. Avšak vzhledem k tomu, že opatření primárně cílí na konkurenceschopnost a tvorbu přidané hodnoty, příspěvek opatření k této prioritě bude spíše vedlejšího charakteru.

c) usnadnění dodávek a využívání energie z obnovitelných zdrojů, vedlejších produktů, odpadu, reziduí a jiných nepotravinářských surovin pro účely biologického hospodářství

Opatření Spolupráce (čl. 35) může částí svých podpor přispět k naplňování cílů této prioritní oblasti. Jedná se zejména o spolupráci zemědělských podniků s dalšími subjekty v oblasti zpracování odpadů nebo využití energie z obnovitelných zdrojů.

Opatření Rozvoj zemědělských podniků a podnikatelské činnosti, podpora investic na založení a rozvoj nezemědělských činností (čl. 19) se zaměřuje na posílení diverzifikace zemědělských podniků do jiných druhů aktivit včetně využití zemědělské produkce/odpadů k výrobě obnovitelných zdrojů energie.

d) snižování emisí skleníkových plynů a amoniaku ze zemědělství

Opatření Investice do hmotného majetku (čl. 17) zčásti přispěje k řešení problematiky skleníkových plynů a amoniaku pocházejících ze zemědělství. Jedná se zejména o skladování druhotných odpadů zemědělské výroby a také obecně o stavby a rekonstrukce staveb v živočišné výrobě. Avšak vzhledem k tomu, že opatření primárně cílí na konkurenceschopnost a tvorbu přidané hodnoty, příspěvek opatření k této prioritě bude spíše vedlejšího charakteru.

e) podpora ukládání a pohlcování uhlíku v zemědělství a lesnictví

Opatření Zalesňování a zakládání lesů (čl. 22) umožní zmírnit dopady klimatických změn, např. sekvestrací uhlíku a v případě vhodného zacílení dojde i k minimalizaci erozních vlivů, udržení či zvýšení biodiverzity, zvýšení retence vody v krajině a zlepšení malého vodního cyklu.

Opatření Agroenvironmentálně – klimatické opatření (čl. 28), Část podpor tohoto opatření je vhodná pro podporu ukládání uhlíku v půdě, a tím snížení množství uvolňovaného CO₂, které je stále ještě vysoké, zejména pak opatření na zatravnění.

5.2.6 Výběr opatření pro prioritu 6 – Podpora sociálního začleňování, snižování chudoby a hospodářského rozvoje ve venkovských oblastech se zaměřením na tyto oblasti

Pro naplňování cílů a potřeb v oblasti sociálního začleňování, snižování chudoby a hospodářského rozvoje ve venkovských oblastech byla na základě analýzy a posouzení potřeb vybrána následující opatření:

a) usnadnění diverzifikace, vytváření a rozvoje malých podniků a pracovních míst

Opatření Rozvoj zemědělských podniků a podnikatelské činnosti, podpora investic na založení a rozvoj nezemědělských činností (čl. 19) se zaměřuje na posílení diverzifikace zemědělských podniků do jiných druhů aktivit s cílem získat další zdroje příjmů z podnikání a rozdělit podnikatelské riziko plynoucí ze zemědělské výroby do dalších oblastí. Diverzifikace může přinést efekty, mj. prostřednictvím tvorby pracovních příležitostí na venkově a užšího propojení zemědělské výroby a dalšího podnikání na venkově. Jedná se zejména o nabídku služeb agroturistiky nebo využití zemědělské produkce/odpadů k výrobě obnovitelných zdrojů energie a další.

b) posílení místního rozvoje ve venkovských oblastech

Iniciativa LEADER (čl. 43 - 44) nabízí díky metodě implementace místní rozvojové strategie zdola-nahoru řadu příspěvků k prioritním oblastem rozvoje venkova. Znalost místního prostředí a využití potenciálu dané lokality povede k realizaci akcí, které budou nejlépe reagovat na konkrétní místní problémy a podpora PRV tak může být efektivnější než při plošném centrálním řízení.

5.3 Popis způsobu jak budou řešené průřezové cíle

5.3.1 Strategie pro implementaci inovací

Analýza konstatuje značné rezervy a tímto i potenciál v rozvoji inovací v zemědělství, potravinářství a lesnictví. Zároveň identifikuje bariéry inovací, kterými jsou zejména nedostatky v systému přenosu znalostí v zemědělství, potravinářství a lesnictví, nedostatečná integrita, chybějící systematické sledování potřeb inovací a znalostí a slabé vazby mezi výzkumem a praxí.

Další překážky rozvoje inovací jsou obecné charakteristiky, resp. slabé stránky sektorů zemědělství, potravinářství a lesnictví. Jedná se např. o nedostatečnou kapitálovou vybavenost podniků, nepříznivou věkovou strukturu zaměstnanců, tradiční konzervativnost při řízení podniků a výrobních postupů a rovněž nízkou ochotu spolupráce.

Z analýzy dále vyplývá, že rozvoj inovací může napomoci při řešení řady potřeb identifikovaných v jednotlivých sektorech, především nízké produktivity výrobních faktorů, nedostatečné přidané hodnotě produkce a nízké konkurenceschopnosti. Z tohoto je rozvoj inovací velmi žádoucí a PRV ho chápe jako průřezové téma s důležitými synergickými efekty. Pokud jde o prioritu „Podpora předávání poznatků a inovací v zemědělství, lesnictví a ve venkovských oblastech“, předpokladem rozvoje inovací je vybudování integrovaného znalostního systému v zemědělství a lesnictví. Značný prostor je ve vyvíjení nových forem transferu znalostí, které by jednak zefektivnily samotný transfer znalostí a jednak by pomohly zvyšování účinnosti politik, konkurenceschopnosti atd. Jedná se např. o cílené poradenství pomocí nových nástrojů v oblasti biodiverzity, ochrany půd, marketingu apod. v zemědělství a lesnictví. PRV se v tomto ohledu zaměří na podporu poradenství a opatření k předávání znalostí a informací.

V rámci priority „Zvýšení životaschopnosti zemědělských podniků a konkurenceschopnosti všech druhů zemědělské činnosti a podpora inovativních zemědělských technologií a udržitelného obhospodařování lesů“ lze identifikovat nižší intenzitu inovací v oblasti technologické, v oblasti marketingových strategií a v podnikovém managementu. Velmi významný potenciál pro inovace, na který se PRV zaměří především, existuje v oblasti tvorby přidané hodnoty u produktů v zemědělství, v potravinářství a zpracování dřeva. Dále je značný prostor pro inovace prostřednictvím různých forem spolupráce, včetně těch, které by pomohly překonat neochotu zemědělců spolupracovat na projektech, sdružovat se a sdílet svoje inovace s ostatními podnikateli v zemědělství a lesnictví. Proto se PRV zapojí do aktivit Evropského inovačního partnerství a bude motivovat zakládání a práci operačních skupin, řešících inovativní projekty ve vybraných oblastech zemědělství, potravinářství nebo lesnictví.

U priority „Obnova, zachování a zlepšení ekosystémů souvisejících se zemědělstvím a lesnictvím“ lze identifikovat rezervy ve využití inovací zejména ve způsobu zavádění metod hospodaření, prospěšných životnímu prostředí, např. v ochraně půd. Další dostatečně nevyužitý potenciál v inovacích je v nalezení účinnějších metod zainteresování zemědělců a lesníků do ochrany životního prostředí, např. nové metody, jak povzbudit zájem zemědělců, zejména o ochranu druhové různorodosti. Zvláště náročnou oblastí je nutná institucionální změna, která by vedla k inovativním způsobům zapojení zemědělců do ochrany přírodních zdrojů (např. kontrakt na ochranu vod v povodích vodárenských nádrží), nicméně takové aktivity jsou mimo kompetenci PRV.

V případě priority „Podpora účinného využívání zdrojů a podpora přechodu na nízkouhlíkovou ekonomiku v odvětví zemědělství, potravinářství a lesnictví, která je odolná vůči klimatu“ byly identifikovány rezervy využívání inovací zejména v technologické oblasti, zejména při využívání obnovitelných zdrojů energie.

V rámci rozvoje venkova, tj. priorit „Podpora sociálního začleňování, snižování chudoby a hospodářského rozvoje ve venkovských oblastech“ jsou také možnosti více rozvíjet inovace, zejména pak různými formami spolupráce. Významnou roli hrají v tomto ohledu místní akční skupiny.

V procesu rozvoje inovací PRV využije strukturu Celostátní sítě pro venkov, a to zejména šířením příkladů dobré praxe v oblasti inovací a posilováním vazeb a informovanosti mezi partnery v rozvoji venkova.

5.3.2 Strategie pro implementaci zmírňování změny klimatu a přizpůsobování se této změně

Program rozvoje venkova ČR na období 2014-2020 navazuje na zavedená opatření v rámci Cross compliance (GAEC, SMR) a řeší problematiku změny klimatu převážně v těchto oblastech:

- zadržování vody v krajině,
- půdní eroze,
- efektivní využívání energie v zemědělství a při zpracování zemědělských produktů (investice),
- efektivní skladování statkových hnojiv (investice)
- řešení kalamitních situací (v lesích),
- preventivní opatření (v lesích),
- uchování a vázání uhlíku v zemědělských a lesních půdách.

Program řeší změnu klimatu těmito adaptačními a mitigačními opatřeními, které přispívají k boji s klimatickou změnou:

Adaptační opatření:

Adaptace je definována jako „iniciativy a opatření ke snížení zranitelnosti přírodních a lidských systémů vůči skutečným nebo očekávaným účinkům změny klimatu.

- výběr plodin a odrůd, které jsou lépe přizpůsobeny očekávané délce vegetační sezóny a dostupnosti vody a jsou odolnější vůči novým teplotním a vláhovým poměrům,
- přizpůsobení načasování zemědělských operací, jako jsou data výsevu nebo výsadby, nebo ošetření porostů,
- technická a technologická řešení, jako je ochrana sadů před škodami způsobenými mrazem nebo zlepšování ventilačních a chladicích systémů v ustájení zvířat,
- efektivní využívání vody tím, že se budou snižovat ztráty vody,lepší se metody zavlažování a recyklování nebo skladování vody,
- udržitelné hospodaření s půdou tím, že selepší zadržování vody, aby se zachovala půdní vláha,
- zlepšování efektivnosti regulace škůdců a chorob například prostřednictvím lepšího monitoringu, diverzifikovaných osevních postupů a integrovaných metod boje se škůdci,
- podpora zalesňování zemědělské půdy s cílem snížení odtoku a předcházení vodní a větrné erozi,
- poskytování informací o rizicích klimatické změny a funkčních adaptačních řešeních.

Následující tabulka uvádí přehled opatření připravených k implementaci v rámci PRV. Jedná se o managementy hospodaření navazující na základní požadavky stanovené obecnými národními předpisy a legislativou CC, které svou povahou podporují přizpůsobení se daných ekosystémů ke specifickým podmínkám prostředí a napomáhají tak zachovat potenciál daného území odolávat dopadům klimatické změny.

Vzhledem k předpokládanému rozsahu se jedná cca o 112 tis. ha pokrytých managementem hospodaření s těmito dopady. Jedná se tedy cca o 5 % celkové obhospodařované plochy území ČR. Zároveň se předpokládá téměř 100 % pokrytí území, které jsou k tomuto způsobu hospodaření vhodná.

Článek	Název opatření	Podopatření / Prioritní oblast rozvoje venkova / efekt	Titul	Popis příspěvku
15	Poradenství			poradenské služby zaměřené na ochranu klimatu
17 c)	Pozemkové úpravy	4E/hlavní		prevence eroze půdy
28	Agroenvironmentální-klimatické operace (čl. 28)	B: Ošetřování travních porostů 5E/vedlejší	Trvale podmáčené a rašelinné louky, Mezofilní a vlhkomilné louky	<ul style="list-style-type: none"> - management na zamokřených plochách s výrazně vyšším potenciálem vázat C a N - údržba stabilních ekosystémů na plochách se zhoršenými vlhkostními poměry minimalizující negativní dopad větrné eroze a hrozícího zvýšeného odnosu C a N - udržení zvýšené funkce sekvestrace C a vaznosti N na podmáčených lokalitách - management lokalit stepního charakteru a minimalizace negativních dopadů specifických klimatických vlivů - hospodaření na vysoce organických půdách, který brání zvyšování emisí skleníkových plynů (v podmáčených půdách dochází k rychlému vyčerpání kyslíku, což vede k anaerobním podmínkám, které výrazně omezují tempa dekompozice) - obecně nastavení managementu hospodaření podporující vývoj specifického ekosystému vedoucí k přizpůsobení se specifickým vlivům daného prostředí
14	Přenos znalostí a informační akce	1/ vedlejší		informační a vzdělávací akce zaměřené na ochranu klimatu
35	Spolupráce	5E / vedlejší		Inovativní projekty zaměřené na adaptaci vůči změnám klimatu

Mitigační opatření:

Ve vazbě ke změnám klimatu se za **mitigaci** (zmírňování) považuje „realizace opatření na snížení emisí skleníkových plynů a k posílení sinků (pohlcování – vázání skleníkových plynů v půdě nebo vegetaci).

- snižování emisí metanu, oxidu dusného a uhlíčitého,
- uchování a vázání uhlíku v zemědělských půdách,
- nepřímo poskytováním biomasy pro produkci energie a obnovitelných materiálů.

Způsob hospodaření na půdě

- napomáhání lepšímu vázání uhlíku v biomase pomocí zalesňování. Dřevo váže o hodně více uhlíku než většina zemědělských plodin a navíc jej váže trvaleji,
- dřeviny mohou zvyšovat obsah uhlíku v půdě,
- údržba a ochrana trvalých pastvin a přeměna orné půdy na trvalé travní porosty,
- zachovávání ploch půdy vyjmuté z produkce a výsadba porostů dřevin (např. živé ploty, větrolamy),
- využívání plodin přizpůsobených vlhkým půdním podmínkám jako alternativa k vysoušení mokřadů,
- diverzifikované oseední postupy, včetně začleňování luštěnin,
- ekologické zemědělství,

Metody péče o půdu

- omezení nebo vyloučení orby, které snižuje narušování půdy a současně poskytuje významné úspory energie,
- uchovávání vegetačního porostu na půdě po celý rok, používání meziplodin, udržitelné zpracování organického materiálu (statková hnojiva, sláma, kompost),
- zelený povrch půdy v trvalých kulturách,
- ochrana organické hmoty v půdě, zvláště v případě půd bohatých na uhlík (rašeliniště, mokřady a travní porosty),
- obnova (a správná údržba) vysušených rašelinišť a mokřadů,
- obnova uhlíku ve znehodnocených půdách ohrožených erozí a desertifikací.

Následující tabulka uvádí přehled opatření připravených k implementaci v rámci PRV. Jedná se zejména o managementy hospodaření navazující na základní požadavky stanovené obecnými národními předpisy a legislativou CC, které svou povahou podporují zachování a zvyšování specifického potenciálu ekosystému minimalizovat negativní dopady klimatické změny.

Vzhledem k předpokládanému rozsahu se jedná cca o 550 tis. ha pokrytých managementem hospodaření s těmito dopady. Jedná se tedy cca o 20 % celkové obhospodařované plochy území ČR. Zároveň se předpokládá téměř 100 % pokrytí území, které jsou k tomuto způsobu hospodaření vhodná.

Článek	Název opatření	Podopatření / Prioritní oblast rozvoje venkova / efekt	Titul	Popis příspěvku
15	Poradenství			poradenské služby zaměřené na ochranu klimatu
17 a)	Investice do hmotného majetku	Investice do zemědělských podniků – 5D/vedlejší		efektivní využívání energie, efektivní skladování statkových hnojiv
17 b)	Investice do hmotného	Zpracování a uvádění na trh zemědělských produktů –		efektivní využívání energie

	majetku	5E/vedlejší		
17 c)	Pozemkové úpravy			prevence eroze půdy
17 c)	Lesnická infrastruktura	5E/vedlejší		-efektivnější obhospodařování lesních porostů
17 d)	Neproduktivní investice na z.p.			- výsadbou porostů dřevin (větrolamy) je podporována vyšší sekvence uhlíku v dřevní biomase
19 1) b)	Investice do nezemědělských činností	5C/vedlejší		podpora obnovitelných zdrojů energie - peletárny
19 1) c)	Převod zemědělského podniku v režimu pro malé zemědělce			
22	Zalesňování a zakládání lesů	e / H		- převod kultury T, R a ostatní stálé na kulturu s vyšší schopností sekvestrace C - podpora sekvestrace C způsobená změnou hospodaření s půdou - podpora vázanosti C ve dřevní hmotě nově založené kultury a odumřelé organické hmotě - realizováno na ohrožených plochách (sklonitost, půdní vlastnosti, erozní ohroženost)
26	Investice do lesních technologií a zpracování lesnických produktů a jejich uvádění na trh	/ c / v		- podpora technologií vedoucí k snižování potřebných vstupů - úspora energie - snižování imisních vlivů
28	Agroenvironmentální-klimatické operace (čl. 28)	B: Ošetřování travních porostů / e / v	Obecná péče o extenzivní louky a pastviny	- údržba stávajících kvalitních ekosystémů vedoucí k zachování či posílení vyššího potenciálu sekvestrace - snižování rizika emisního působení N vyplývající s extenzifikací hospodaření - snížení nebo zákaz intenzivního hospodaření (pastvy hospodářských zvířat) vedoucí ke snížení vstupů na dané ploše
			Travní porosty s výskytem modrásků	
			Hnízdiště chřástala polního	
			B8 Druhově bohaté pastviny	
		C: Péče o krajinu / e / v	Zatrávňování orné půdy	- zachování či posílení schopnosti retence N nastavením vhodného obhospodařování půdy, resp. přechodem na kulturu s vyšším potenciálem, snížení intenzity DJ - posílení protierozních opatření s vysokým sekvestračním dopadem zejména v ohrožených oblastech (ZOD, SEO, MEO, OPVZ)
			Zatrávňování drah soustředěného odtoku	
Biopásy na orné půdě				

			Hnízdiště čejky chocholaté	- zachování či posílení schopnosti retence N nastavením vhodného obhospodařování půdy, resp. přechodem na kulturu s vyšším potenciálem, snížení intenzity DJ - podpora sekvestračního potenciálu na lokalitách kultury R přechodně ovlivněných zamokřením
29	Ekologické zemědělství	/ d / v	Travní porosty v EZ	- podpora metody hospodaření zajišťující snížení vstupů a vedoucí tak ke snížení možného rizika znečištění vodních zdrojů, - zachování stálých kultur se stabilní sekvestrační schopností
			Orná půda v EZ	
			Sady (intenzivní)	
			Sady ostatní	
			Sady krajinnotvorné	
			Vinice	
Zelenina a speciální byliny				
14	Přenos znalostí a informační akce			informační a vzdělávací akce zaměřené na ochranu klimatu
35	Spolupráce			spolupráce obcí a podnikatelských subjektů při využití OZE

5.3.3 Ochrana životního prostředí včetně specifických potřeb oblastí sítě Natura 2000

Cíle v oblasti životního prostředí, ochrany jeho jednotlivých složek a naplňování specifických potřeb oblastí s vysokou přírodní hodnotou (Natura 2000 ad.) budou realizovány skrze aktivity, které jsou na ochranu a zachování životního prostředí přímo zaměřeny a dále skrze intervence, které životní prostředí mohou ovlivňovat nepřímo.

Vztah zemědělství, lesnictví a životního prostředí je úzce provázán. Zemědělsky využívaná a kultivovaná krajina je stanovištěm pro řadu živočišných a rostlinných druhů a způsob hospodaření s ní je zásadní pro ochranu těchto druhů a jejich stanovišť. Proto budou v rámci PRV implementována taková opatření, která zajistí environmentálně příznivý způsob hospodaření se zemědělskou a lesní půdou. Klíčovými opatřeními ve vztahu k životnímu prostředí jsou Agroenvironmentální - klimatické operace (čl. 28), v rámci nichž jsou podporovány aktivity, které přispívají pravidelnými, vhodně nastavenými postupy a péčí o stanoviště k zachování biologické rozmanitosti a ke zlepšení hospodaření s vodou i půdou. Dalším důležitým bodem je předcházení opouštění zemědělského hospodaření a následnou degradaci půdy prostřednictvím podpor v přírodně znevýhodněných oblastech (čl. 31), stejně tak podporou hospodaření na pozemcích se specifickými potřebami v oblastech Natura 2000 (čl. 30). Podpora ekologických způsobů hospodaření s prokázanými pozitivními efekty bude realizována prostřednictvím opatření dle čl. 29. Zásadní z hlediska hospodaření v lesích na základě identifikovaných potřeb je podpora zvyšování podílu melioračních a zpevňujících dřevin (čl. 34), preventivní ochrana porostů a obnova poškozených lesů po kalamitách (čl. 24) zlepšování odolnosti a ekologické hodnoty lesů (čl. 25).

Nepřímé, resp. vedlejší příspěvky k ochraně životního prostředí budou mít některé investiční podpory. Jedná se zejména o opatření Investice do hmotného majetku (čl. 17), zejména podporu pozemkových úprav a lesnické infrastruktury. Zčásti mohou přispět také některé projekty zaměřené na technologie a stavby v živočišné a rostlinné výrobě v opatření Investice do

hmotného majetku (čl. 17), jejichž výsledkem může být mj. snižování energetických výdajů, zvyšování efektivnosti výrobních zařízení a snižování vypouštění emisí. Zvyšování povědomí o postupech udržitelného hospodaření s přírodními zdroji a jejich aplikace v praxi, jakožto klíčové intervence pro úspěšnou realizaci dalších opatření, bude realizováno prostřednictvím vzdělávání (čl. 14) a poradenství (čl. 15). Šířením příkladů dobré praxe skrze využívání Celostátní sítě pro venkov (čl. 54).

Ochrana a zlepšování kvality životního prostředí bude zohledněna u relevantních opatření v rámci hodnocení a výběru projektů. Žádoucí je podpořit ty projekty, které (kromě svého primárního zaměření a účelu) budou mít kladné dopady na životní prostředí.

6 POSOUZENÍ PŘEDBĚŽNÝCH PODMÍNEK A HARMONOGRAM K JEJICH NAPLŇOVÁNÍ

6.1 Identifikace použitelných předběžných podmínek a posouzení jejich plnění (použitelné podmínky vázané na priority a obecné podmínky)

Použitelní předběžná podmínky	Priority/ prioritní oblasti a opatření pro která je předběžná podmínky použita	Předběžná podmínka splněna: Ano/Ne/částčně	Kritéria	Kritéria splněna Ano/ne	Odkaz (odkaz na strategii, právní akty nebo jiné relevantní dokumenty včetně odkazu na relevantní kapitoly, články)	Vysvětlení
3.1. Předcházení riziku a jeho řízení: existence vnitrostátních nebo regionálních posouzení rizik pro zvládnání katastrof s ohledem na přizpůsobení se změně klimatu.	Priorita pro rozvoj venkova č. 3: podpora organizace potravinového řetězce, včetně zpracování zemědělských produktů a jejich uvádění na trh, dobrých životních podmínek zvířat a řízení rizik v zemědělství Opatření: 24	Částečně	Je zavedeno vnitrostátní nebo regionální posouzení rizik obsahující tyto prvky: <ul style="list-style-type: none"> - popis postupu, metodiky, metod a jiných než citlivých údajů používaných pro účely posuzování rizik, jakož i kritéria pro stanovování investičních priorit v závislosti na riziku; - popis scénářů s jedním rizikem a s více riziky; - případné zohlednění vnitrostátních strategií pro přizpůsobení se změně klimatu. 	Částečně	Zvládnání povodňových rizik vyplývá ze zákona č. 254/2001 Sb., o vodách a o změně některých zákonů (vodní zákon), ve znění pozdějších předpisů http://www.hzscr.cz/clanek/ochrana-obyvatelstva-v-ceske-republice.aspx http://databaze-strategie.cz/cz/mv/strategie/koncepce-ochrany-obyvatelstva-do-roku-2020-s-vyhledem-do-roku-2030 http://www.mmr.cz/cs/Stavebni-rad-a-bytova-politika/Uzemni-planovani-a-stavebni-rad/Koncepce-Strategie/Politika-uzemniho-rozvoje-Ceske-republiky http://databaze-strategie.cz/cz/MMR/str	Existuje, připravuje se nebo probíhá aktualizace několika vnitrostátních koncepčních či plánovacích dokumentů, které se stávajícími riziky zabývají: <u>Plány pro zvládnání povodňových rizik</u> (zpracovávají se, po procesu SEA budou schváleny do prosince 2015); <u>Plány povodí</u> (aktuální byly schváleny v r. 2009, zpracovávají se nové plány pro období 2016-22, po procesu SEA budou schváleny vládou a zastupitelstvy dotčených krajů do prosince 2015); <u>Koncepce ochrany obyvatelstva do roku 2020 s výhledem do roku 2030</u> (schválena usnesením vlády č. 805, ze dne 23. října 2013); Politika územního rozvoje České republiky 2008 , který zohledňuje případná opatření i s ohledem na změny klimatu <u>Koncepce environmentální</u>

					<p>ategie/politika-uzemniho-rozvoje-cr-2008?typ=analiza</p> <p>http://www.mzp.cz/C1257458002F0DC7/cz/news/130108_Statni_politika_zivotniho_prostredi/\$FILE/SP%C5%BDP2012-20.pdf</p> <p>http://portal.chmi.cz/files/portal/docs/meteorom/sivs/sivs.html</p> <p>http://hydro.chmi.cz/hyps/</p> <p>http://www.meteoalarm.eu/</p> <p>http://portal.chmi.cz/portal/di?portal_lang=cs&menu=JSPTabContainer/P4_Historicka_data/P4_1_Pocasi/P4_1_10_Zmena_klimatu/P4_1_10_6_Projekt_VaV&last=false</p> <p>http://www.hzscr.cz/clanek/vzdelavani-v-oblasti-krizoveho-rizeni.aspx</p> <p>http://www.hzscr.cz/clanek/dokumenty-ke-stazeni.aspx</p> <p>http://krizport.firebrno.cz/dokumenty/seznam-prehled-metodik-pro-analyzu-rizik</p> <p></p>
--	--	--	--	--	---

				<p>provedeni-cviceni-organu-krizoveho</p> <p>Ukázky krizových plánů krajů např.:</p> <p>http://www.hzscr.cz/clanek/krizovy-plan-jihoceskeho-kraje.aspx</p> <p>http://www.hzscr.cz/clanek/dokumentace-havarijni-a-krizove-pripravenosti.aspx</p> <p>Ukázky krizových plánů obcí s rozšířenou působností např.:</p> <p>http://www.olomouc.eu/obcan/bezpecnost/krizove-rizeni/krizovy-plan</p> <p>http://www.c-budejovice.cz/cz/mesto/krizove-rizeni/stranky/krizova-dokumentace-a-plany.aspx</p>	<p>posuzování vlivů koncepcí na životní prostředí (SEA) a procesu meziresortního připomínkového řízení. Po vydání stanoviska SEA bude adaptační strategie předložena Vládě ČR ke schválení.</p> <p>Povinnost pro ministerstva a jiné správní orgány hodnotit možné zdroje rizik, provádět analýzy ohrožení a v rámci prevence odstraňovat nedostatky, vyplývá z § 9 odst. 4 zákona č. 240/2000 Sb., o krizovém řízení a o změně některých zákonů (krizový zákon), ve znění pozdějších předpisů</p> <p>ČHMÚ provozuje varovnou hlásnou předpovědní službu zahrnující extrémní meteorologické jevy (srážky, teploty, vítr), povodně a sucho Systém integrované výstražné služby (SIVS) a Hlásnou a předpovědní povodňovou službu a je součástí evropského výstražného systému METEOALARM.</p> <p>Rizika přírodních katastrof na území ČR jsou v obecné rovině známa (tj. byla hodnocena; jsou obsažena v Databázi zdrojů rizika, kterou zpracovává a provozuje MŽP a zpřístupňuje ústředním správním úřadům), a jsou přijímána adaptační opatření a opatření na omezení jejich následků. Zatím nedostatečně řešené je omezování následků dlouhodobého sucha.</p>
--	--	--	--	--	--

						<p>Hledisko zvýšení četnosti a závažnosti přírodních katastrof v souvislosti s předpokládanými dopady klimatické změny je posouzeno částečně. V rámci projektu VaV (SP/1a6/108/07) byly zpřesněny a posouzeny dopady změny klimatu na území ČR v sektorech vodního hospodářství, zemědělství a lesnictví. Toto je třeba rozšířit i pro další oblasti a aktualizovat.</p> <p><u>Kritéria pro stanovování investičních priorit v závislosti na riziku dosud nebyla nastavena, to bude možné na základě zpracování studií zranitelnosti pro nejohroženější oblasti hospodářství a životního prostředí, a to po přijetí adaptační strategie.</u></p> <p>ČR disponuje nejen komplexem tzv. krizové legislativy, nýbrž i uceleným souborem dokumentů týkajících se postupu, popř. majících charakter metodik, metod a jiných než citlivých údajů používaných pro účely posuzování rizik.</p> <p>Jedná se o:</p> <ul style="list-style-type: none"> - Seznam - přehled metodik pro analýzu rizik (2004), který tvoří přehled základních metodik určení rizik (včetně rizik způsobených přírodními vlivy). - Metodika zpracování krizových plánů (2011), slouží k zajištění jednotného postupu při zpracování krizových plánů
--	--	--	--	--	--	---

						<p>a je považována za pomůcku krizového řízení (včetně rizik způsobených přírodními vlivy).</p> <p>- Metodika zpracování plánů krizové připravenosti (2012), jež stanoví obsahové vymezení náležitostí a další podrobnosti související se zpracováním plánu krizové připravenosti právnické osoby plnící úkoly vyplývající z krizového plánu a se zpracováním plánu krizové připravenosti subjektu kritické infrastruktury (včetně rizik způsobených přírodními vlivy).⁴¹</p> <p>- Směrnice Ministerstva vnitra č.j. MV-117572-2/PO-OKR-2011, ze dne 24. listopadu 2011, která stanoví jednotná pravidla organizačního uspořádání krizového štábu kraje, krizového štábu obce s rozšířenou působností a krizového štábu obce.</p> <p>V rámci projektu VaV (SP/1a6/108/07) byly aktualizovány scénáře vývoje klimatu na území ČR v sektorech vodního hospodářství, zemědělství a lesnictví, identifikovány možné dopady změny klimatu a popsána rizika, jež se těchto oblastí dotýkají.</p> <p>Na základě hodnocení rizik v ČR⁴² bylo zjištěno, že</p>
--	--	--	--	--	--	---

⁴¹ Tyto plány mají přímou návaznost na krizový plán kraje a krizový plán obce s rozšířenou působností. V těchto plánech je upravena příprava příslušné právnické nebo podnikající fyzické osoby k řešení krizových situací. Dále tyto plány zpracovávají územní správní úřady uvedené v krizovém plánu kraje nebo krizovém plánu obce s rozšířenou působností.

⁴² Viz Koncepce environmentální bezpečnosti 2012–2015 s výhledem do roku 2020 (vč. podkladů) a povinnosti vyplývající ze zákona č. 59/2006 Sb., o prevenci závažných havárií způsobených vybranými nebezpečnými chemickými látkami

						<p>závažná je převážně kombinace antropogenních a přírodních zdrojů rizika (tedy např. zaplavení podniku s chemickými látkami apod.); kombinace 2 nebo více přírodních katastrof je v ČR málo pravděpodobná.</p> <p>ČR disponuje dokumenty týkajícími se posuzování rizik (včetně rizik způsobených přírodními vlivy) pro oblast krizového řízení na regionální úrovni – tzv. krizové plány⁴³. Každý kraj i obec s rozšířenou působností v České republice má povinnost vytvořit krizový plán, kde jsou zohledňovány pravděpodobné krizové situace, včetně těch, které mají vazbu na změny klimatu (povodně, sucha, sesuvy půdy, přívalové deště apod.). Zpracovatelem je Hasičský záchranný sbor České republiky. Součástí každého krizového plánu je přehled možných zdrojů rizik a analýza ohrožení.⁴⁴</p> <p>Za účelem zajištění jednotnosti a systematickosti krizových</p>
--	--	--	--	--	--	--

nebo chemickými přípravky a o změně zákona č. 258/2000 Sb., o ochraně veřejného zdraví a o změně některých souvisejících zákonů, ve znění pozdějších předpisů, a zákona č. 320/2002 Sb., o změně a zrušení některých zákonů v souvislosti s ukončením činnosti okresních úřadů, ve znění pozdějších předpisů, (zákon o prevenci závažných havárií), ve znění pozdějších předpisů.

⁴³ Povinnost zpracovávat plán, který obsahuje souhrn krizových opatření a postupů k řešení krizových situací (tzv. krizový plán) ukládá ministerstvům a jiným ústředním správním úřadům § 9 odst. 2 písm. b) zákona č. 240/2000 Sb., o krizovém řízení a o změně některých zákonů (krizový zákon), ve znění pozdějších předpisů (dále jen „krizový zákon“).

⁴⁴ Krizový plán kraje je základním plánovacím dokumentem obsahujícím souhrn krizových opatření a postupů k řešení krizových situací, včetně těch, které mají vazbu na změny klimatu (povodně, sucha, sesuvy půdy, přívalové deště apod.). Jeho účelem je vytvořit podmínky pro zajištění připravenosti na krizové situace a jejich řešení pro orgány krizového řízení a další dotčené subjekty. Předmětem krizového plánu jsou tedy i rizika/hrozby vyplývající ze změny klimatu, tj. povodně, přívalové deště, sesuvy půdy aj. V návaznosti na krizový plán jsou dále zpracovány krizové plány obce s rozšířenou působností. Náležitosti krizového plánu jsou dány v ust. § 15 nařízení vlády č. 462/2000 Sb., k provedení § 27 odst. 8 a § 28 odst. 5 zákona č. 240/2000 Sb., o krizovém řízení a o změně některých zákonů (krizový zákon), ve znění pozdějších předpisů. Krizový plán se člení do 3 částí, a to části základní, operativní a pomocné. Krizový plán kraje/ORP je neveřejným dokumentem, neboť obsahuje osobní údaje fyzických osob, právnických osob a podnikajících fyzických osob zahrnutých do krizového plánování. Zpravidla bývá zveřejněn pouze v podobě soupisu obsahových náležitostí.

					<p>plánů vypracovalo MV-GŘ HZS ČR Metodiku zpracování krizových plánů, která mj. popisuje způsob Rozpracování typových plánů na postupy pro řešení konkrétních druhů hrozících krizových situací identifikovaných v analýze ohrožení. Typové plány jsou plány pro jednotlivé druhy krizových situací s doporučenými typovými postupy, zásadami a opatřeními pro jejich řešení.</p> <p>Krizové plány jsou rozpracovány formou tzv. operačních plánů, které obsahují charakteristiku krizové situace, plánovanou činnost subjektů podílejících se na jejím řešení a opatření včetně stanovení odpovědnosti.</p> <p>Závěrem lze konstatovat, že ČR disponuje dokumenty obsahujícími popisy scénářů, ať už s jedním či s více riziky (vždy dle podmínek daného kraje či obce s rozšířenou působností).</p> <p>Vnitrostátní strategií pro přizpůsobení se změně klimatu je připravovaná adaptační strategie.</p> <p>Strategické materiály, které mohou přispět k přizpůsobení se změně klimatu, jsou do textu adaptační strategie přiměřeně promítnuty, případně je bude možné doplnit v průběhu procesu SEA či mezipřírodního připomínkového řízení.</p>
--	--	--	--	--	---

						Plány pro zvládání povodňových rizik a plány povodí budou schváleny po jejich dokončení a posouzení procesem SEA v prosinci 2015.
4.1 Dobrý zemědělský a environmentální stav (DZES): na vnitrostátní úrovni jsou zavedeny normy dobrého zemědělského a environmentálního stavu půdy podle hlavy VI kapitoly I horizontálního nařízení (EU) č. .../2013*.	Priorita pro rozvoj venkova č. 4: obnova, zachování a zlepšení ekosystémů souvisejících se zemědělstvím a lesnictvím Opatření: 28, 29, 30	Ano	Normy dobrého zemědělského a environmentálního stavu jsou vymezeny ve vnitrostátním právu a upřesněny v programech.	Ano	Seznam podmínek dobrého zemědělského a environmentálního stavu (GAEC) je součástí návrhu programového dokumentu (jako příloha č. 1.1). Dodržování podmínek GAEC je povinné pro žadatele o přímé platby, zvláštní podpory, některé podpory z osy II PRV (resp. v novém období pro environmentální opatření priority 4) a některé podpory SOT. Podmínky GAEC individuálně definují ČS EU na základě rámce stanoveného v příloze č. III nařízení Rady (ES) č.73/2009, jež obsahuje 5 tematických okruhů (eroze půdy, organické složky půdy, struktura půdy, minimální úroveň péče, ochrana vody a hospodaření s ní). S účinností od 1. 1. 2012 je v ČR uplatňováno 11 standardů GAEC, které jsou uvedeny v příloze	Konkrétní text přílohy PRV podoba bude případně upraven v závislosti na výsledcích projednání příslušných právních předpisů EU. Pokud nebude znám finální návrh nařízení do schválení programového dokumentu, bude tato změna provedena v rámci modifikace PRV.

* Úř. věst.: vložte prosím číslo nařízení v dokumentu PE-CONS .../13 [horizontální nařízení].

					<p>č. 3 nařízení vlády č. 479/2009Sb. (pozn. novela k 1. 1. 2013)</p> <p>http://portal.mze.cz/public/web/mze/zemedelstvi/kontroly-podminenosti-cross-compliance-1/legislativa/legislativa-cz/</p> <p>Dle nařízení (EU) č. 1306/2013 se počítá se zavedením shodného číslování standardů GAEC podle jejich obsahu pro všechny ČS EU.</p>	
<p>4.2 Minimální požadavky na hnojiva a přípravky na ochranu rostlin: na vnitrostátní úrovni jsou vymezeny minimální požadavky na hnojiva a přípravky na ochranu rostlin podle hlavy III kapitoly I článku 28 tohoto nařízení.</p>	<p>Priorita pro rozvoj venkova č. 4: obnova, zachování a zlepšení ekosystémů souvisejících se zemědělstvím a lesnictvím</p> <p>Opatření: 28, 29</p>		<p>V programech jsou upřesněny minimální požadavky na hnojiva a přípravky na ochranu rostlin podle hlavy III kapitoly I tohoto nařízení.</p>	<p>Seznam relevantních SMR je součástí návrhu programového dokumentu (jako příloha č. 1.2).</p> <p>V PRV budou zároveň podmínky vyplývající z následujících právních předpisů upraveny v textu jednotlivých opatření.</p> <p>Zákon č. 156/1998 Sb., o hnojivech, pomocných půdních látkách, pomocných rostlinných přípravcích a substrátech a o agrochemickém zkoušení zemědělských půd - http://eagri.cz/public/web/mze/legislativa/pravni-predpisy-mze/tematicky-</p>	<p>Ve finálním znění jednotlivých opatření bude v bodě “vazba na další právní předpisy” doplněn odkaz na příslušné předpisy</p>	

				<p>prehled/Legislativa-MZe_uplna-zneni_zakon-1998-156-hnojiva.html</p> <p>Vyhláška č. 377/2013 Sb., o skladování a způsobu používání hnojiv. Vyhláška je účinná od 1.1.2014. http://eagri.cz/public/web/mze/legislativa/pravni-predpisy-mze/predpisy-mze-neucinne/prezentace_cz_mze_legislativa_pravni-predpisy-mze_predpisy-mze-neucinne_vyhlaska-c-377-2013-sb.html</p> <p>vyhláška č. 474/2000 Sb., o stanovení požadavků na hnojiva - http://eagri.cz/public/web/mze/legislativa/pravni-predpisy-mze/tematicky-prehled/Legislativa-MZe_uplna-zneni_Vyhlaska-2000-474-rostlinnekomodity.html</p> <p>Zákon č. 326/2004 Sb. o rostlinolékařské péči - http://eagri.cz/public/web/mze/legislativa/pravni-predpisy-mze/tematicky-prehled/Legislativa-MZe_uplna-zneni_zakon-2004-326-viceoblasti.html</p> <p>Vyhláška č. 32/2012</p>	
--	--	--	--	---	--

					Sb., o přípravných a dalších prostředcích na ochranu rostlin http://eagri.cz/public/web/mze/legislativa/pravni-predpisy-mze/tematicky-prehled/Legislativa-MZe_uplna-zneni_vyhlasaka-2012-32.html	
4.3 Jiné příslušné vnitrostátní normy: pro účely hlavy III kapitoly I článku 28 tohoto nařízení jsou vymezeny příslušné závazné vnitrostátní normy.	Priorita pro rozvoj venkova č. 4: obnova, zachování a zlepšení ekosystémů souvisejících se zemědělstvím a lesnictvím Opatření: 28, 29		V programech jsou upřesněny příslušné závazné vnitrostátní normy.		Do PRV budou zahrnuty všechny relevantní závazné normy.	Gesce MZE Ve finálním znění jednotlivých opatření bude v bodě “vazba na další právní předpisy” doplněn odkaz na příslušné předpisy.
5.1 Energetická účinnost: Provádění činností na podporu nákladově efektivního zvyšování energetické účinnosti u konečného	Priorita pro rozvoj venkova č. 5: podpora účinného využívání zdrojů a podpora přechodu na nízkouhlíkovou ekonomiku v odvětvích zemědělství, potravinářství a lesnictví, která je odolná vůči klimatu	Částečně	Těmito činnostmi jsou: - opatření k zajištění minimálních požadavků týkajících se energetické náročnosti budov v souladu s články 3, 4 a 5 směrnice Evropského parlamentu a Rady 2010/31/EU ⁴⁵ ,	Částečně	zákon č. 406/2000 Sb. o hospodaření energií , konkrétně novela zákona č. 318/2012 Sb.	Transpozice směrnice byla provedena implementací do zákona č. 406/2000 Sb. o hospodaření energií, konkrétně novelou zákona č. 318/2012 Sb. ze dne 24. října 2012. V současné době je s ČR vedeno řízení pro porušení Smlouvy – řízení o nenotifikaci č. 2012/0335 (zahájeno 25. 9. 2012). ČR na formální upozornění odpověděla dne 31. 10. 2012. Dne 18. 10. 2013 bylo

⁴⁵ Směrnice Evropského parlamentu a Rady 2010/31/EU ze dne 19. května 2010 o energetické náročnosti budov (Úř. věst. L 153, 18.6.2010, s. 13).

uživatelé a nákladově efektivní investice do energetické účinnosti při výstavbě nebo renovaci budov.			<ul style="list-style-type: none"> - opatření nezbytná pro zavedení systému certifikace energetické náročnosti budov v souladu s článkem 11 směrnice 2010/31/EU, - opatření k zajištění strategického plánování v oblasti energetické účinnosti v souladu s článkem 3 směrnice Evropského parlamentu a Rady 2012/27/EU, - opatření v souladu s článkem 13 směrnice Evropského parlamentu a Rady 2006/32/ES⁴⁶ o energetické účinnosti u konečného uživatele a o energetických službách zajišťujících, pokud je to 	Částečně	<p>zákon č. 406/2000 Sb. o hospodaření energií, konkrétně novela zákona č. 318/2012 Sb.</p>	<p>ČR zasláno odůvodněné stanovisko EK. Odpověď ČR na odůvodněné stanovisko byla odeslána dne 20.12. 2013</p> <p>V současné době je s ČR vedeno řízení pro porušení Smlouvy – řízení o nenotifikaci č. 2012/0335 (zahájeno 25. 9. 2012). ČR na formální upozornění odpověděla dne 31. 10. 2012 (viz též výše). Dne 18.10.2013 bylo ČR zasláno odůvodněné stanovisko EK. Odpověď ČR na odůvodněné stanovisko byla odeslána dne 20.12. 2013</p> <p>Zpráva byla zaslána Evropské komisi.</p> <p>V současné době je veden případ EU Pilot (č. 5037/13/ENER) ve věci neoznámení cílů energetické účinnosti podle čl. 3 směrnice. EK byla zaslána informace, že cíle byly schváleny. Nyní se očekává zastavení případu.</p> <p>V současné době je s ČR vedeno řízení pro porušení Smlouvy – věcné řízení z důvodu namítané nesprávné transpozice čl. 13 směrnice 2006/32/ES (směrnice o energetické účinnosti u konečného uživatele a o</p>
				Ano	<p>Zpráva o pokroku v oblasti plnění vnitrostátních cílů energetické účinnosti v ČR</p>	
				Částečně	<p>zákon č. 406/2000 Sb. o hospodaření energií a zákon č. 458/2000 Sb. a jeho prováděcí vyhlášky</p>	

⁴⁶ Směrnice Evropského parlamentu a Rady 2006/32/ES ze dne 5. dubna 2006 o energetické účinnosti u konečného uživatele a o energetických službách a o zrušení směrnice Rady 93/76/EHS (Úř. věst. L 114, 27.4.2006, s. 64).

			technicky možné, finančně únosné a úměrné potenciálním úsporám energie, aby koneční zákazníci byli vybaveni individuálními měřiči.			energetických službách), které bylo zahájeno 22. 3. 2013 (řízení č. 2013/4007). Odpověď ČR byla odeslána 22. 5. 2013, očekává se reakce EK na odpověď ČR.
5.2 Vodní hospodářství : existence a) politiky pro stanovení poplatků za vodu, která vhodným způsobem podněcuje uživatele k účinnému využívání vodních zdrojů, a b) odpovídajícího podílu různých způsobů využívání vody k návratnosti nákladů na vodohospodářské služby v sazbě stanovené ve schváleném plánu povodí pro investice podporovan	Priorita pro rozvoj venkova č. 5: podpora účinného využívání zdrojů a podpora přechodu na nízkouhlíkovou ekonomiku v odvětvích zemědělství, potravinářství a lesnictví, která je odolná vůči klimatu	Částečně	v odvětvích podporovaných z EZFRV členský stát zajistil příspěvek různých způsobů využívání vody ze strany daného odvětví k úhradě nákladů na vodohospodářské služby v souladu s čl. 9 odst. 1 první odrážce rámcové směrnice o vodě, případně s ohledem na sociální, environmentální a ekonomické důsledky této úhrady, jakož i se zohledněním geografických a klimatických podmínek dotčené oblasti nebo oblastí.	Částečně	Zásada byla implementována v rámci novely vodního zákona (zákon č. 254/2001 Sb.). Rámcová směrnice pro vodní politiku byla plně transponovaná novelou č. 150/2010 Sb. zákona č. 254/2001 Sb. o vodách a o změně některých zákonů (vodní zákon) přijatou v roce 2010 a souvisejícími prováděcími předpisy, které byly přijaty v průběhu roku 2011. Také povodňová směrnice již byla plně transponována. Návratnost nákladů na VH služby je zajištěna při kalkulaci bez dotací (z EU a státních zdrojů). Je připravován materiál do vlády, který by měl vyřešit regulaci vodohospodářských služeb. V tomto materiálu jsou uvedena variantní řešení, nicméně musí dojít ke shodě na národní úrovni zejména mezi dotčenými resorty (MŽP,	Působnost ústředního správního orgánu na úseku vodního hospodářství je sdílena mezi pěti ministerstvy. Nejdůležitějšími z nich jsou resorty zemědělství a životního prostředí. Ministerstvo financí pak reguluje oblast cen, ve které pomocí věcně usměrňovaných cen vykonává cenovou kontrolu nad vodným a stočným – cenami pitné vody a jejího vypouštění. Do působnosti Ministerstva zdravotnictví spadají hygienické stanice a kontrola kvality vody. Ministerstvo obrany vykonává působnost ústředního vodoprávního úřadu ve věcech, v nichž je založena působnost újezdních úřadů.

é příslušnými programy.					MZe, MF, MMR). Problematika požadavku EK v oblasti vodohospodářství se předpokládá, že bude mezi prvními tématy projednávání se zástupci EK o OPŽP 2014 – 2020.	
5.3 Energie z obnovitelných zdrojů: Provádění činností na podporu výroby a distribuce energie z obnovitelných zdrojů 47.	Priorita pro rozvoj venkova č. 5: podpora účinného využívání zdrojů a podpora přechodu na nízkouhlíkovou ekonomiku v odvětvích zemědělství, potravinářství a lesnictví, která je odolná vůči klimatu	Částečně	<ul style="list-style-type: none"> - v souladu s čl. 14 odst. 1, čl. 16 odst. 2 a 3 směrnice 2009/28/ES existují transparentní režimy podpory, přednostní přístup k distribuční soustavě či zaručený přístup a přednost při spouštění zařízení, jakož i jednotná pravidla pro hrazení a sdílení nákladů na technické úpravy, jež byla zveřejněna; - členský stát přijal národní akční plán pro energii z obnovitelných zdrojů v souladu s článkem 4 směrnice 2009/28/ES. 	Částečně Ano	zákon č. 165/2012 Sb., o podporovaných zdrojích energie a prováděcí právní předpisy Národní akční plán ČR pro energii z obnovitelných zdrojů 2010-2020	<p>V současné době je s ČR vedeno řízení pro porušení smlouvy – řízení o nenotifikaci (zahájeno dne 27. 1. 2011). ČR odpověděla dne 27. 3. 2011 na formální upozornění a dne 25. 1. 2012 na odůvodněné stanovisko. Očekává se reakce EK na odpověď ČR na odůvodněné stanovisko (řízení č. 2011/0057).</p> <p>Dále je vedeno řízení č. 2013/4234 ve věci přístupu k elektrické distribuční soustavě v ČR týkající se směrnice 2009/28 o podpoře využívání energie z obnovitelných zdrojů. Dne 20. 11. 2013 Komise zaslala ČR formální upozornění. Lhůta pro odpověď ČR na formální upozornění je 21. 1. 2014.</p>

⁴⁷ *Directive 2009/28/EC of the European Parliament and of the Council of 23 April 2009 on the promotion of the use of energy from renewable sources and amending and subsequently repealing Directives 2001/77/EC and 2003/30/EC (OJ L 140, 5.6.2009, p. 16).*

Použitelná předběžná podmínka na národní úrovni	Prioritní osa nebo osy, ke kterým se podmínka vztahuje	Splnění předběžné podmínky (ano/ne/částečně)	Kritéria splnění	Splnění kritéria (ano/ne/částečně)	Odkazy (u splněných podmínek)	Vysvětlení (tam, kde je to vhodné)
<p>1. Existence administrativní kapacity pro provádění a uplatňování právních předpisů a politiky Unie v oblasti boje proti diskriminaci v případě fondů ESI</p>	<p>Opatření dle čl. 14, 15, 35 a LEADER</p>	<p>Ano. (plnění probíhá průběžně a bude probíhat po celé programové období 2014-2020)</p>	<p>Ustanovení v souladu s institucionálním a právním rámcem členských států za účelem zapojení subjektů odpovědných za prosazování rovného zacházení se všemi osobami v rámci přípravy a provádění programů, včetně poskytování poradenství v otázkách rovnosti v rámci činností týkajících se fondů ESI;</p>	<p>ano</p>	<p>http://www.ochrance.cz/en/discrimination/ http://www.vlada.cz/cz/ppov/zmocnenec-vlady-pro-lidska-prava/organizace-sekce-lp/organizace-sekce-lidskych-prav-107606/</p>	<p>Veřejný ochránce práv byl na základě antidiskriminačního zákona pověřen rolí národního tělesa pro rovné zacházení a ochrany před diskriminací v souladu s unijním právem. Ochránce přispívá k prosazování práva na rovné zacházení se všemi osobami bez ohledu na jejich rasu nebo etnický původ, národnost, pohlaví, sexuální orientaci, věk, zdravotní postižení, náboženské vyznání, víru nebo světový názor a za tím účelem poskytuje metodickou pomoc obětem diskriminace při podávání návrhů na zahájení řízení z důvodů diskriminace, provádí výzkum, zveřejňuje zprávy a vydává doporučení k otázkám souvisejícím s diskriminací, zajišťuje výměnu dostupných informací s příslušnými evropskými subjekty.</p> <p>Platné a účinné právní předpisy však ochránci neukládají povinnost plnit roli konzultačního či vzdělávacího orgánu pro řídicí orgány státní správy v oblasti nediskriminace. Ochránce je na moci výkonné zcela nezávislý a z výkonu své funkce odpovědný pouze Poslanecké sněmovně Parlamentu ČR.</p> <p>S ohledem na tuto skutečnost převážnou část úkolů vztahujících se k použitelné předběžné podmínce „Existence administrativní kapacity pro implementaci a aplikaci evropského antidiskriminačního práva a politiky v oblasti ESI fondů“ zajišťuje Úřad vlády – Sekce pro lidská práva, a to též v součinnosti s gestory (ŘO) jednotlivých ESI fondů.</p> <p>Veřejný ochránce práv s Úřadem vlády úzce spolupracuje na výměně potřebných informací a dostupných poznatků při posuzování aktivit vztahujících se k ESI fondům nejen za účelem předcházení diskriminaci, ale i podpory rovného zacházení s dotčenými subjekty a vyrovnání šancí znevýhodněných skupin. Je zároveň připraven spolupracovat i s relevantními zástupci veřejné správy, odborníky z akademické obce, advokacie a občanské společnosti.</p> <p>Pro systematické zajištění a posílení administrativní kapacity pro efektivní aplikaci a implementaci antidiskriminačního práva a politiky v oblasti ESI fondů je každý ŘO povinen určit konkrétní kontaktní osobu, která se systematicky zabývá</p>

Použitelná předběžná podmínka na národní úrovni	Prioritní osa nebo osy, ke kterým se podmínka vztahuje	Splnění předběžné podmínky (ano/ne/částečně)	Kritéria splnění	Splnění kritéria (ano/ne/částečně)	Odkazy (u splněných podmínek)	Vysvětlení (tam, kde je to vhodné)
						<p>implementací a aplikací antidiskriminačního práva a problematiky rovnosti žen a mužů a zdravotně postižených, je odpovědná za koordinaci aktivit v této oblasti v rámci jednotlivých programů a úzce spolupracuje s Úřadem vlády – Sekcí pro lidská práva a MPSV, kterým v případě nutnosti poskytuje konzultační a metodickou činnost na dožádání VOP.</p> <p>Zástupce ÚV – Sekce pro lidská práva je zván na platformy programů a následně po schválení programů bude rovněž zván na Monitorovací výbory jednotlivých programů. Zároveň je pověřený zástupce ÚV členem Rady pro ESI fondy. Zároveň je bude zástupce VOP účastnit monitorovacích výborů k jednotlivým programům a je rovněž stálým hostem Rady pro fondy.</p> <p>Specifické naplňování v rámci programů je uvedeno ze strany řídicích orgánů v rámci každého z programů.</p>
			Opatření za účelem vzdělávání zaměstnanců orgánů zapojených do řízení a kontroly fondů ESI v oblasti právních předpisů a politiky Unie proti diskriminaci.	ano		<p>Ve spolupráci Úřadu vlády – Sekce pro lidská práva a veřejného ochránce práv jsou připraveny programy školení všech relevantních zaměstnanců k tématu rovného zacházení a zákazu diskriminace. Plnění tohoto kritéria již probíhá a bude probíhat průběžně po celou dobu budoucího programového období. Na počátku programového období budou školení probíhat intenzivně a pak průběžně podle potřeby v souvislosti s příchodem nových zaměstnanců a realizací programů. Školitelé jsou odborníci se zkušenostmi s tématem rovného zacházení a boje proti diskriminaci. V rámci náplně školení je věnována zvláštní pozornost romské menšině. Určení kontaktní pracovníci ŘO jsou povinni spolupracovat s veřejným ochráncem práv a Úřadem vlády – Sekcí pro lidská práva při určení vhodného rozsahu a obsahu školení.</p> <p>MMR-NOK zajišťuje na horizontální úrovni proškolení zaměstnanců implementujících fondy EU v rámci Systému vzdělávání, Sekce pro lidská práva ÚV zajišťuje obsahovou náplň vzdělávání a lektorské zajištění.</p> <p>Oblast vzdělávání je součástí připravovaného Metodického pokynu k rozvoji lidských zdrojů v programovém období 2014-</p>

Použitelná předběžná podmínka na národní úrovni	Prioritní osa nebo osy, ke kterým se podmínka vztahuje	Splnění předběžné podmínky (ano/ne/částečně)	Kritéria splnění	Splnění kritéria (ano/ne/částečně)	Odkazy (u splněných podmínek)	Vysvětlení (tam, kde je to vhodné)
						<p>2020 a v programovém období 2007-2013.</p> <p>Obecným cílem Metodického pokynu je nastavení jednotných požadavků na zajištění kvalitní administrativní kapacity podílející se na realizaci cílů Dohody o partnerství a jednotlivých činností při implementaci programů a jedním ze specifických cílů Metodického pokynu je vytvoření systému vzdělávání zaměstnanců, kteří se podílejí na implementaci fondů EU tak, aby odpovídal jejich potřebám na pracovních pozicích, popsanych v řídicích dokumentech programů, řízení a koordinace DoP, a zajistil podmínky pro prosazování principu transparentnosti a protikorupčního jednání. Vzdělávání zajišťuje podmínky pro stabilizaci a motivaci zaměstnanců implementační struktury v návaznosti na potřeby jejich odborného růstu a zvyšování znalostí a dovedností.</p> <p>Nabídka vzdělávacích aktivit se odvíjí od cílů jednotlivých programů a individuálních vzdělávacích plánů vytvářených při hodnocení zaměstnanců.</p> <p>Termíny vzdělávacích akcí jsou zveřejněny na webu www.vzdelavaninsrr.cz.</p> <p>Vzdělávací akce jsou průběžně vyhodnocovány na základě zpětné vazby účastníků získávané prostřednictvím hodnotících dotazníků (s cílem optimalizovat efektivitu). Prezentace ze vzdělávacích akcí jsou účastníkům dále k dispozici v e-knihovně na http://www.vzdelavaninsrr.cz/e-knihovna/.</p> <p>Realizace Systému vzdělávání probíhá na základě spolupráce MMR-NOK se zástupci (koordinátory vzdělávání) jednotlivých subjektů implementace, kteří 2x ročně zasílají MMR-NOK své požadavky na zajištění vzdělávacích akcí v rámci Systému vzdělávání a veškeré záležitosti Systému vzdělávání jsou projednávány na Pracovní skupině Vzdělávání pro NSRR.</p>
2. Existence	Opatření dle čl. 14, 15, 19,	Ano (plnění probíhá)	Ustanovení v souladu s institucionálním a	ano	http://www.ochrance.cz/en/discrimi	Veřejný ochránce práv byl na základě antidiskriminačního zákona pověřen rolí národního tělesa pro rovné zacházení

Použitelná předběžná podmínka na národní úrovni	Prioritní osa nebo osy, ke kterým se podmínka vztahuje	Splnění předběžné podmínky (ano/ne/částečně)	Kritéria splnění	Splnění kritéria (ano/ne/částečně)	Odkazy (u splněných podmínek)	Vysvětlení (tam, kde je to vhodné)
administrativní kapacity pro provádění a uplatňování právních předpisů a politiky Unie v oblasti rovnosti mezi ženami a muži v případě fondů ESI	35 a LEADER	průběžně a bude probíhat po celé programové období 2014-2020)	právním rámcem členských států za účelem zapojení subjektů odpovědných za rovnost mezi ženami a muži v rámci přípravy a provádění programů, včetně poskytování poradenství v otázkách rovnosti mezi ženami a muži v rámci činností týkajících se fondů ESI;		nation/ http://www.mpsv.cz/cs/12152	<p>a ochrany před diskriminací v souladu s unijním právem. Ochránce přispívá k prosazování práva na rovné zacházení se všemi osobami bez ohledu na jejich rasu nebo etnický původ, národnost, pohlaví, sexuální orientaci, věk, zdravotní postižení, náboženské vyznání, víru nebo světový názor a za tím účelem poskytuje metodickou pomoc obětem diskriminace při podávání návrhů na zahájení řízení z důvodů diskriminace, provádí výzkum, zveřejňuje zprávy a vydává doporučení k otázkám souvisejícím s diskriminací, zajišťuje výměnu dostupných informací s příslušnými evropskými subjekty.</p> <p>Platné a účinné právní předpisy však ochránci neukládají povinnost plnit roli konzultačního či vzdělávacího orgánu pro řídicí orgány státní správy v oblasti nediskriminace. Ochránce je na moci výkoné zcela nezávislý a z výkonu své funkce odpovědný pouze Poslanecké sněmovně Parlamentu ČR.</p> <p>S ohledem na tuto skutečnost převážnou část úkolů vztahujících se k použitelné předběžné podmínce zajišťuje MPSV, jakožto vnitrostátní koordinátor agendy rovných příležitostí žen a mužů, spolu s určenými kontaktními pracovníky ŘO jednotlivých ESI fondů.</p> <p>Veřejný ochránce práv s MPSV úzce spolupracuje za účelem výměny potřebných informací a dostupných poznatků při posuzování aktivit vztahujících se k ESI fondům, nejen za účelem předcházení diskriminaci žen či mužů, ale i podpory rovného zacházení z hlediska pohlaví s dotčenými subjekty a vyrovnání šancí znevýhodněných skupin. Je zároveň připraven spolupracovat i s relevantními zástupci/zástupkyněmi veřejné správy, odborníky z akademické obce, advokacie a občanské společnosti.</p> <p>Pro systematické zajištění a posílení administrativní kapacity pro efektivní aplikaci a implementaci rovnosti žen a mužů a politiky v oblasti ESI fondů je ŘO povinen určit konkrétní kontaktní osobu v rámci jednotlivých ŘO, která má povinnost systematicky se zabývat implementací a aplikací práva rovnosti žen a mužů, a odpovědnost za koordinaci aktivit v této oblasti a úzce spolupracuje s MPSV – Sekcí náměstka ministra pro EU,</p>

Použitelná předběžná podmínka na národní úrovni	Prioritní osa nebo osy, ke kterým se podmínka vztahuje	Splnění předběžné podmínky (ano/ne/částečně)	Kritéria splnění	Splnění kritéria (ano/ne/částečně)	Odkazy (u splněných podmínek)	Vysvětlení (tam, kde je to vhodné)
						<p>mezinárodní spolupráci, sociální začleňování a rovné příležitosti.</p> <p>Zástupce/zástupkyně MPSV je zván na platformy programů, jakožto vnitrostátní koordinátor agendy rovných příležitostí žen a mužů, a následně po schválení programů bude rovněž zván na Monitorovací výbory jednotlivých programů.</p> <p>Zástupce/zástupkyně VOP se rovněž bude účastnit monitorovacích výborů a je stálým hostem Rady pro fondy.</p> <p>Specifické naplňování v rámci programů je uvedeno ze strany řídicích orgánů v rámci každého z programů.</p>
			Opatření za účelem vzdělávání zaměstnanců orgánů zapojených do řízení a kontroly fondů ESI v oblasti právních předpisů a politiky Unie týkajících se rovnosti mezi ženami a muži a zohledňování rovnosti mezi ženami a muži.	ano		<p>MMR-NOK zajišťuje na horizontální úrovni proškolení zaměstnanců implementujících fondy EU v rámci Systému vzdělávání, MPSV zajišťuje obsahovou náplň vzdělávání a lektorské zajištění.</p> <p>Oblast vzdělávání je součástí připravovaného Metodického pokynu k rozvoji lidských zdrojů v programovém období 2014-2020 a v programovém období 2007-2013.</p> <p>Obecným cílem Metodického pokynu je nastavení jednotných požadavků na zajištění kvalitní administrativní kapacity podílející se na realizaci cílů Dohody o partnerství a jednotlivých činností při implementaci programů a jedním ze specifických cílů Metodického pokynu je vytvoření systému vzdělávání zaměstnanců, kteří se podílejí na implementaci fondů EU tak, aby odpovídal jejich potřebám na pracovních pozicích, popsanych v řídicích dokumentech programů, řízení a koordinace DoP,</p> <p>a zajistil podmínky pro prosazování principu transparentnosti a protikorupčního jednání. Vzdělávání zajišťuje podmínky pro stabilizaci</p> <p>a motivaci zaměstnanců implementační struktury v návaznosti na potřeby jejich odborného růstu a zvyšování znalostí a dovedností.</p> <p>Nabídka vzdělávacích aktivit se odvíjí od cílů jednotlivých programů a individuálních vzdělávacích plánů vytvářených při</p>

Použitelná předběžná podmínka na národní úrovni	Prioritní osa nebo osy, ke kterým se podmínka vztahuje	Splnění předběžné podmínky (ano/ne/částečně)	Kritéria splnění	Splnění kritéria (ano/ne/částečně)	Odkazy (u splněných podmínek)	Vysvětlení (tam, kde je to vhodné)
						<p>hodnocení zaměstnanců. Termíny vzdělávacích akcí jsou zveřejněny na webu www.vzdelavaninsr.cz . Vzdělávací akce jsou průběžně vyhodnocovány na základě zpětné vazby účastníků získávané prostřednictvím hodnotících dotazníků (s cílem optimalizovat efektivitu). Prezentace ze vzdělávacích akcí jsou účastníkům dále k dispozici v e-knihovně na http://www.vzdelavaninsr.cz/e-knihovna/ . Realizace Systému vzdělávání probíhá na základě spolupráce MMR-NOK se zástupci (koordinátory vzdělávání) jednotlivých subjektů implementace, kteří 2x ročně zasílají MMR-NOK své požadavky na zajištění vzdělávacích akcí v rámci Systému vzdělávání a veškeré záležitosti Systému vzdělávání jsou projednávány na Pracovní skupině Vzdělávání pro NSRR.</p>
3. Existence administrativní kapacity k provádění a uplatňování Úmluvy OSN o právech osob se zdravotním postižením (UNCRPD) v oblasti	Opatření dle čl. 19, 35 a LEADER	<i>Ano</i> (plnění probíhá průběžně a bude probíhat po celé programové období 2014-2020)	Opatření v souladu s institucionálním a právním rámcem členských států pro konzultaci a zapojení subjektů odpovědných za ochranu práv zdravotně postižených osob nebo organizací je zastupujících a ostatních příslušných zúčastněných stran do přípravy a provádění programů;	ano	http://www.vlada.cz/cz/ppov/vvzpo/dokumenty/narodni-plan-vytvareni-rovnyc-prilezitosti-pro-osoby-se-zdravotnim-postizenim-na-obdobi-2010--2014-70026/	<p>Převážnou část úkolů vztahujících se k použitelné předběžné podmínce zajišťuje MPSV – Sekce náměstka ministra pro EU, mezinárodní spolupráci, sociální začleňování a rovné příležitosti v úzké spolupráci s Vládním výborem pro zdravotně postižené občany spolu s určenými kontaktními pracovníky ŘO jednotlivých ESI fondů.</p> <p>Veřejný ochránce práv s MPSV a s Vládním výborem pro zdravotně postižené občany úzce spolupracuje a vyměňují si potřebné informace a dostupné poznatky při posuzování aktivit vztahujících se k ESI fondům.</p> <p>Pro systematické zajištění a posílení administrativní kapacity pro efektivní aplikaci a implementaci Úmluvy v oblasti ESI fondů má ŘO povinnost určit konkrétní kontaktní osobu v rámci jednotlivých ŘO, která se povinně a systematicky zabývá implementací a aplikací práva zdravotně postižených, je odpovědná za koordinaci aktivit v této oblasti a úzce spolupracuje s MPSV – Sekcí náměstka ministra pro EU, mezinárodní spolupráci, sociální začleňování a rovné příležitosti a s Vládním výborem pro zdravotně postižené.</p> <p>Zástupce MPSV - Sekce náměstka ministra pro EU,</p>

Použitelná předběžná podmínka na národní úrovni	Prioritní osa nebo osy, ke kterým se podmínka vztahuje	Splnění předběžné podmínky (ano/ne/částečně)	Kritéria splnění	Splnění kritéria (ano/ne/částečně)	Odkazy (u splněných podmínek)	Vysvětlení (tam, kde je to vhodné)
fondů ESI v souladu s rozhodnutím Rady 2010/48/ES						<p>mezinárodní spolupráci, sociální začleňování a rovné příležitosti a zástupce Vládního výboru, pro zdravotně postižené je zván na platformy programů a následně po schválení programů bude rovněž zván na Monitorovací výbory jednotlivých programů. Zástupce VOP se rovněž bude účastnit monitorovacích výborů a je stálým hostem Rady pro fondy.</p> <p>Zároveň je pověřený zástupce MPSV - Sekce náměstka ministra pro EU, mezinárodní spolupráci, sociální začleňování a rovné příležitosti členem Rady pro ESI fondy.</p> <p>Dále je vytvořen Národní plán vytváření rovných příležitostí pro osoby se zdravotním postižením na období 2010 - 2014, každý rok je podávána vládě zpráva o plnění opatření. Na následující léta bude vytvořen další Národní plán, s ohledem na programovací období, tedy 2015-2020.</p> <p>Specifické naplňování v rámci programů je uvedeno ze strany řídicích orgánů v rámci každého z programů.</p>
			<p>Opatření pro vzdělávání zaměstnanců orgánů zapojených do řízení a fondů ESI v oblasti práva a politik EU a členských států týkajících se zdravotně postižených osob, včetně přístupnosti a praktického uplatňování ustanovení UNCRPD provedených v právu Unie, případně členských států;</p>	ano	<p>http://www.vlada.cz/cz/ppov/vzppo/dokumenty/zprava-o-plneni-opatreni-narodniho-planu-vytvoreni-rovných-přilezitosti-pro-osoby-se-zdravotnim-postizenim-na-obdobi-2010-2014-v-roce-2012-110987/</p>	<p>V rámci Národního plánu vytváření rovných příležitostí pro osoby se zdravotním postižením na období 2010 - 2014, každý rok - zpráva o plnění opatření. Opatření – vzdělávání zaměstnanců orgánů podílejících se na řízení a kontrole ESI fondů je plněno již nyní.</p> <p>MMR-NOK zajišťuje na horizontální úrovni proškolení zaměstnanců implementujících fondy EU v rámci Systému vzdělávání, MPSV zajišťuje obsahovou náplň vzdělávání a lektorské zajištění.</p> <p>Oblast vzdělávání je součástí připravovaného Metodického pokynu k rozvoji lidských zdrojů v programovém období 2014-2020 a v programovém období 2007-2013.</p> <p>Obečným cílem Metodického pokynu je nastavení jednotných požadavků na zajištění kvalitní administrativní kapacity podílející se na realizaci cílů Dohody o partnerství a jednotlivých činností při implementaci programů a jedním ze specifických cílů Metodického pokynu je vytvoření</p>

Použitelná předběžná podmínka na národní úrovni	Prioritní osa nebo osy, ke kterým se podmínka vztahuje	Splnění předběžné podmínky (ano/ne/částečně)	Kritéria splnění	Splnění kritéria (ano/ne/částečně)	Odkazy (u splněných podmínek)	Vysvětlení (tam, kde je to vhodné)
						<p>systému vzdělávání zaměstnanců, kteří se podílejí na implementaci fondů EU tak, aby odpovídal jejich potřebám na pracovních pozicích, popsaných v řídicích dokumentech programů, řízení a koordinace DoP,</p> <p>a zajistil podmínky pro prosazování principu transparentnosti a protikorupčního jednání. Vzdělávání zajišťuje podmínky pro stabilizaci a motivaci zaměstnanců implementační struktury v návaznosti na potřeby jejich odborného růstu a zvyšování znalostí a dovedností.</p> <p>Nabídka vzdělávacích aktivit se odvíjí od cílů jednotlivých programů a individuálních vzdělávacích plánů vytvářených při hodnocení zaměstnanců.</p> <p>Termíny vzdělávacích akcí jsou zveřejněny na webu www.vzdelavaninsrr.cz.</p> <p>Vzdělávací akce jsou průběžně vyhodnocovány na základě zpětné vazby účastníků získávané prostřednictvím hodnotících dotazníků (s cílem optimalizovat efektivitu). Prezentace ze vzdělávacích akcí jsou účastníkům dále k dispozici v e-knihovně na http://www.vzdelavaninsrr.cz/e-knihovna/.</p> <p>Realizace Systému vzdělávání probíhá na základě spolupráce MMR-NOK se zástupci (koordinátory vzdělávání) jednotlivých subjektů implementace, kteří 2x ročně zasílají MMR-NOK své požadavky na zajištění vzdělávacích akcí v rámci Systému vzdělávání a veškeré záležitosti Systému vzdělávání jsou projednávány na Pracovní skupině Vzdělávání pro NSRR.</p>
			Opatření za účelem sledování provádění článku 9 UNCRPD ve vztahu k fondům ESI v rámci přípravy a provádění programů.	ano	http://www.vlada.cz/cz/ppov/vzppo/dokumenty/narodni-plan-vytvoreni-rovných-prilezitosti-pro-osoby-se-zdravotnim-postizenim-na-obdobi-2010---2014-70026/	Dále je vytvořen Národní plán vytváření rovných příležitostí pro osoby se zdravotním postižením na období 2010 - 2014, jehož gestorem je Úřad vlády - SLP, Sekretariát vládního výboru pro zdravotně postižené občany. Každý rok je podávána vládě zpráva o plnění opatření. Na následující léta bude vytvořen další Národní plán, s ohledem na programovací období, tedy 2015-2020.

Použitelná předběžná podmínka na národní úrovni	Prioritní osa nebo osy, ke kterým se podmínka vztahuje	Splnění předběžné podmínky (ano/ne /částečně)	Kritéria splnění	Splnění kritéria (ano / ne/částečně)	Odkazy (u splněných podmínek)	Vysvětlení (tam, kde je to vhodné)
<p>4. Existence opatření pro účinné uplatňování právních předpisů Unie o veřejných zakázkách v oblasti fondů ESI.</p>	<p>Opatření dle čl. 14, 15, 17, 19, 22, 35 a LEADER</p>	<p>ano – (plnění probíhá průběžně a bude probíhat celé programové období 2014 - 2020)</p>	<p>Opatření pro účinné uplatňování předpisů Unie o veřejných zakázkách prostřednictvím odpovídajících mechanismů,</p>	<p>ano</p>	<p>http://www.portal-vz.cz/cs/Jak-na-zadavani-verejnych-zakazek/Legislativa-a-Judikatura/Legislativa/Narodni-legislativa-aktualni-a-uplne-zneni-z-(1)</p> <p>http://www.portal-vz.cz/cs/Jak-na-zadavani-verejnych-zakazek/Metodiky-stanoviska</p> <p>http://www.portal-vz.cz/cs/Jak-na-zadavani-verejnych-zakazek/Metodiky-stanoviska/Stanoviska/Stanoviska-expertni-skupiny-MMR-k-ZVZ</p> <p>http://www.portal-vz.cz/cs/Aktuality</p> <p>http://www.strukturalni-fondy.cz/cs/Fondy-EU/Narodni-organ-pro-koordinaci/Dokumenty</p>	<p>Převzata evropská právní úprava do národní legislativy - viz zákon č. 137/2006 Sb., o veřejných zakázkách, a zákon č. 139/2006 Sb., o koncesních smlouvách a koncesním řízení (koncesní zákon), oba ve znění pozdějších předpisů, (pozn.: ve vztahu k právu EU lze uvést, že již v současné době máme přísnější režim pro oblast koncesních smluv zakotvený v rámci koncesního zákona, než je tomu ve směrnici).</p> <p>Přijata novela zákona o veřejných zakázkách (zákon č. 55/2012 Sb.), byly přijaty prováděcí právní předpisy k zákonu o veřejných zakázkách (vyhlášky č. 230/2012 Sb., 231/2012 Sb., 232/2012 Sb., 133/2012 Sb.).</p> <p>Připraveno a uveřejněno zákonné opatření senátu č. 341/2013 Sb.</p> <p>Průběžně jsou identifikována pravidla, která jsou v praxi velmi komplikovaně aplikovatelná (vyhodnocování účinných novel zákona o veřejných zakázkách).</p> <p>Byl vytvořen a uveřejněn katalog vzorových zadávacích dokumentací.</p> <p>Byly aktualizovány a uveřejněny Závazné postupy pro zadávání zakázek spolufinancovaných ze zdrojů EU, nespádajících pod aplikaci zákona č. 137/2006 Sb., o veřejných zakázkách, v programovém období 2007 – 2013.</p> <p>Byla připravena a uveřejněna (národní) metodika zadávání veřejných zakázek obsahující také metodiku zadávání veřejných zakázek malého rozsahu.</p> <p>Připravena a uveřejněna dílčí metodická stanoviska / doporučení expertní skupiny MMR k zákonu o veřejných zakázkách.</p>

Použitelná předběžná podmínka na národní úrovni	Prioritní osa nebo osy, ke kterým se podmínka vztahuje	Splnění předběžné podmínky (ano/ne/částečně)	Kritéria splnění	Splnění kritéria (ano/ne/částečně)	Odkazy (u splněných podmínek)	Vysvětlení (tam, kde je to vhodné)
						<p>Probíhají diskuze s odbornou veřejností o navrhovaných změnách pravidel pro zadávání veřejných zakázek.</p> <p>Relevantní poskytovatelé dotací provádí ex-ante a jiné kontroly zadávacích řízení k veřejným zakázkám.</p> <p>Specifické naplňování v rámci programů je uvedeno ze strany řídicích orgánů v rámci každého z programů.</p>
			Opatření, jež zajišťují transparentní postupy zadávání veřejných zakázek.	ano	<p>http://www.portal-vz.cz/cs/Jak-na-zadavani-verejnych-zakazek/Legislativa-a-Judikatura/Legislativa/Narodni-legislativa-aktualni-a-uplne-zneni-z-1</p> <p>http://www.portal-vz.cz/cs/Jak-na-zadavani-verejnych-zakazek/Metodiky-stanoviska/Metodicke-pokyny</p> <p>http://www.vestnikverejnychzakazek.cz/</p> <p>http://www.portal-vz.cz/cs/Aktuality/Informace-k-postupu-pri-uverejnovani-v-souvislosti</p>	<p>byla přijata tzv. transparentní novela zákona o veřejných zakázkách (zákon č. 55/2012 Sb.);</p> <p>byly vypracovány prováděcí právní předpisy k zákonu o veřejných zakázkách a metodické dokumenty jako pomůcky pro aplikaci nových povinností (např. metodika zadávání veřejných zakázek; metodické stanovisko vytvořené k příloze vyhlášky č. 9/2011 Sb.; metodika k vyhlášce 133/2012 Sb. o uveřejňování vyhlášení pro účely zákona o veřejných zakázkách a náležitostech profilu zadavatele);</p> <p>připravena a uveřejněna informace k postupu při uveřejňování v souvislosti s technickou novelou zákona č. 137/2006 Sb., o veřejných zakázkách</p> <p>Specifické naplňování v rámci programů je uvedeno ze strany řídicích orgánů v rámci každého z programů.</p>
			Opatření pro odbornou přípravu a šíření informací pro zaměstnance podílející se na provádění fondů ESI.	ano	<p>Poskytování konzultací a právní podpory k zadávacím řízením na veřejné zakázky;</p> <p>Šíření výkladových stanovisek k aplikaci zákona o veřejných zakázkách;</p> <p>Příprava a odesílání odpovědí na</p>	<p>Opatření jsou realizována průběžně v závislosti na aktuální potřebě (na vyžádání nebo z vlastní iniciativy) a situaci (např. v době přípravy zaměstnanců na aplikaci nově přijatých právních předpisů apod.);</p> <p>Uskutečněna konference s názvem „Připravované změny v oblasti veřejného zadávání“;</p> <p>Opatření jsou realizována průběžně v závislosti na aktuální</p>

Použitelná předběžná podmínka na národní úrovni	Prioritní osa nebo osy, ke kterým se podmínka vztahuje	Splnění předběžné podmínky (ano/ne/částečně)	Kritéria splnění	Splnění kritéria (ano/ne/částečně)	Odkazy (u splněných podmínek)	Vysvětlení (tam, kde je to vhodné)
					<p>dotazy k zadávání veřejných zakázek;</p> <p>Účast lektorů na seminářích a konferencích pro zaměstnance podílející se na provádění fondů;</p> <p>Realizace vzdělávacích seminářů k oblasti veřejného zadávání pro subjekty implementačních struktur operačních programů a dalších struktur, které se podílí na implementaci NSRR;</p> <p>Publikace článků k oblasti veřejného zadávání (např. v časopisech „Veřejné zakázky“ nebo „Právní rozhledy“);</p> <p>Aktivní účast v pracovních skupinách, kde je řešena problematika zadávání veřejných zakázek</p> <p>http://www.portal-vz.cz/cs/Spoluprace-a-vymena-informaci/Info-forum/Otazky-a-odpovedi</p> <p>http://www.mmr.cz/cs/Verejne-zakazky/Verejne-zakazky-a-PPP/Informace-Udalosti/Konference-Pripravovane-zmeny-v-oblasti-verejneho</p>	<p>potřebě (na vyžádání nebo z vlastní iniciativy) a situaci (např. v době přípravy zaměstnanců na aplikaci nově přijatých právních předpisů apod.) bude realizováno i v rámci Metodického pokynu k rozvoji lidských zdrojů v programovém období 2014-2020, který bude vydán jako usnesení vlády. Všechny oblasti Metodiky (tedy i odborná příprava resp. vzdělávání a nastavení administrativní kapacity) budou od r. 2014 projednávány na Pracovní skupině Administrativní kapacita.</p> <p>MMR-NOK zajišťuje na horizontální úrovni proškolení zaměstnanců implementujících fondy EU v rámci Systému vzdělávání, MMR OPVZK zajišťuje obsahovou náplň vzdělávání a lektorské zajištění.</p> <p>Oblast vzdělávání je součástí připravovaného Metodického pokynu k rozvoji lidských zdrojů v programovém období 2014-2020 a v programovém období 2007-2013.</p> <p>Obecným cílem Metodického pokynu je nastavení jednotných požadavků na zajištění kvalitní administrativní kapacity podílející se na realizaci cílů Dohody o partnerství a jednotlivých činností při implementaci programů a jedním ze specifických cílů Metodického pokynu je vytvoření systému vzdělávání zaměstnanců, kteří se podílejí na implementaci fondů EU tak, aby odpovídal jejich potřebám na pracovních pozicích, popsanych v řídicích dokumentech programů, řízení a koordinace DoP, a zajistil podmínky pro prosazování principu transparentnosti a protikorupčního jednání. Vzdělávání zajišťuje podmínky pro stabilizaci a motivaci zaměstnanců implementační struktury v návaznosti na potřeby jejich odborného růstu a zvyšování znalostí a dovedností.</p> <p>Nabídka vzdělávacích aktivit se odvíjí od cílů jednotlivých programů a individuálních vzdělávacích plánů vytvářených při hodnocení zaměstnanců.</p> <p>Termíny vzdělávacích akcí jsou zveřejněny na webu www.vzdelavaninsrr.cz.</p> <p>Vzdělávací akce jsou průběžně vyhodnocovány na základě</p>

Použitelná předběžná podmínka na národní úrovni	Prioritní osa nebo osy, ke kterým se podmínka vztahuje	Splnění předběžné podmínky (ano/ne/částečně)	Kritéria splnění	Splnění kritéria (ano/ne/částečně)	Odkazy (u splněných podmínek)	Vysvětlení (tam, kde je to vhodné)
						<p>zpětné vazby účastníků získávané prostřednictvím hodnotících dotazníků (s cílem optimalizovat efektivitu). Prezentace ze vzdělávacích akcí jsou účastníkům dále k dispozici v e-knihovně na http://www.vzdelavaninsrr.cz/e-knihovna/. Realizace Systému vzdělávání probíhá na základě spolupráce MMR-NOK se zástupci (koordinátory vzdělávání) jednotlivých subjektů implementace, kteří 2x ročně zasílají MMR-NOK své požadavky na zajištění vzdělávacích akcí v rámci Systému vzdělávání a veškeré záležitosti Systému vzdělávání jsou projednávány na Pracovní skupině Vzdělávání pro NSRR.</p> <p>Specifické naplňování v rámci programů je uvedeno ze strany řídicích orgánů v rámci každého z programů.</p>
			Opatření k posílení správní kapacity pro provádění a uplatňování právních předpisů Unie o veřejných zakázkách.	částečně	Částečné doplnění pracovníků na pracovní pozice v odboru práva veřejných zakázek a koncesí na Ministerstvu pro místní rozvoj ČR	<p>Nové povinnosti stanovené zákonem o veřejných zakázkách a větší počet veřejných zakázek zadávaných podle zákona o veřejných zakázkách si vyžádaly doplnění pracovníků do uvedeného útvaru.</p> <p>Specifické naplňování v rámci programů je uvedeno ze strany řídicích orgánů v rámci každého z programů.</p>
5. Existence opatření pro účinné uplatňování právních předpisů Unie pro veřejnou podporu v oblasti fondů ESI.	Všechna opatření spadající mimo čl. 42 Smlouvy	Částečně – (plnění probíhá průběžně v závislosti na schvalování předpisů EK)	Opatření pro účinné uplatňování pravidel Unie pro veřejnou podporu;	částečně	<p>Manuál služeb obecného hospodářského zájmu (http://www.uohs.cz/cs/verejna-podpora/manualy-metodiky-a-dalsi-dokumenty.html)</p> <p>Zákon č. 215/2004 Sb. o úpravě některých vztahů v oblasti veřejné podpory a o změně zákona o podpoře výzkumu a vývoje (http://www.uohs.cz/cs/legislativa/verejna-podpora.html)</p> <p>Centrální registr podpor malého rozsahu (http://eagri.cz/public/web/mze/far)</p>	<p>Oblast veřejné podpory se řídí Zákonem č. 215/2004 Sb. (ustanovuje centrální koordinační orgán, podmínky pro notifikaci, poskytování podpor malého rozsahu, navrácení veřejné podpory). Centrálním koordinačním orgánem je ustanoven Úřad pro ochranu hospodářské soutěže (ÚOHS), resp. Ministerstvo zemědělství pro oblast zemědělství a rybolovu. Pro oblast ESI fondů je na centrální úrovni zřízen koordinační útvar v rámci Ministerstva pro místní rozvoj (MMR-NOK). Tyto orgány plní zejména konzultační, koordinační roli a zajišťují informovanost všech zainteresovaných subjektů o aktuálním vývoji v oblasti VP.</p> <p>Opatření jsou realizována průběžně v závislosti na přijímané legislativě EU. MMR a ÚOHS vydávají metodické dokumenty k jednotlivým oblastem veřejné podpory (doposud vydán „Manuál služeb obecného hospodářského zájmu“).</p>

Použitelná předběžná podmínka na národní úrovni	Prioritní osa nebo osy, ke kterým se podmínka vztahuje	Splnění předběžné podmínky (ano/ne/částečně)	Kritéria splnění	Splnění kritéria (ano/ne/částečně)	Odkazy (u splněných podmínek)	Vysvětlení (tam, kde je to vhodné)
					mar/registr-podpor-de-minimis/	<p>V současné době je ve fázi realizace veřejná zakázka „Podklady pro metodické doporučení pro oblast veřejné podpory“.</p> <p>Zpracovatel má smlouvou pevně stanovené termíny k zpracování každé oblasti, přičemž tyto termíny jsou vázány na zveřejnění příslušných nařízení v Úředním věstníku EU:</p> <ul style="list-style-type: none"> - 1. etapa do 30 dnů od podpisu smlouvy (tj. do konce ledna 2014), - 25 dní od zveřejnění nového obecného nařízení k blokovým výjimkám, - 15 dní od zveřejnění nového nařízení k podpoře de minimis. <p>Od r. 2010 je v ČR zřízen Centrální registr podpor malého rozsahu, který monitoruje všechny poskytnuté podpory de minimis. Poskytovatelé mají možnost požádat před poskytnutím podpory ÚOHS o stanovisko, zda se jedná o podporu de minimis. Poskytovatel je povinen si před poskytnutím podpory malého rozsahu ověřit v centrálním registru, zda poskytnutím podpory nedojde u daného příjemce k překročení limitu pro podporu de minimis. Údaje o podpoře musí být do registru zaznamenány do 5 pracovních dnů (stanoveno zákonem).</p> <p>Údaje o poskytnutých veřejných podporách z ESI fondů budou souhrnně obsaženy v monitorovacím systému MS2014+. Podrobnost údajů v něm obsažených bude vycházet z nařízení EK.</p> <p>Specifické naplňování v rámci programů je uvedeno ze strany řídicích orgánů v rámci každého z programů.</p>
			Opatření pro odbornou přípravu a šíření informací pro zaměstnance podílející se na provádění fondů ESI;	ano	www.uohs.cz/cs/verejna-podpora/akuality-z-verejne-podpory.html	<p>ÚOHS školí průběžně poskytovatele veřejné podpory, ať již na jejich žádost či z vlastní iniciativy. Aktuální informace z oblasti veřejné podpory jsou dostupné na internetových stránkách ÚOHS.</p> <p>MMR-NOK zajišťuje na horizontální úrovni proškolení zaměstnanců implementujících fondy EU v rámci Systému</p>

Použitelná předběžná podmínka na národní úrovni	Prioritní osa nebo osy, ke kterým se podmínka vztahuje	Splnění předběžné podmínky (ano/ne/částečně)	Kritéria splnění	Splnění kritéria (ano/ne/částečně)	Odkazy (u splněných podmínek)	Vysvětlení (tam, kde je to vhodné)
						<p>vzdělávání, MMR OR zajišťuje obsahovou náplň vzdělávání a lektorské zajištění.</p> <p>Oblast vzdělávání je součástí připravovaného Metodického pokynu k rozvoji lidských zdrojů v programovém období 2014-2020 a v programovém období 2007-2013.</p> <p>Obecným cílem Metodického pokynu je nastavení jednotných požadavků na zajištění kvalitní administrativní kapacity podílející se na realizaci cílů Dohody o partnerství a jednotlivých činností při implementaci programů a jedním ze specifických cílů Metodického pokynu je vytvoření systému vzdělávání zaměstnanců, kteří se podílejí na implementaci fondů EU tak, aby odpovídal jejich potřebám na pracovních pozicích, popsanych v řídicích dokumentech programů, řízení a koordinace DoP, a zajistil podmínky pro prosazování principu transparentnosti a protikorupčního jednání. Vzdělávání zajišťuje podmínky pro stabilizaci a motivaci zaměstnanců implementační struktury v návaznosti na potřeby jejich odborného růstu a zvyšování znalostí a dovedností.</p> <p>Nabídka vzdělávacích aktivit se odvíjí od cílů jednotlivých programů a individuálních vzdělávacích plánů vytvářených při hodnocení zaměstnanců.</p> <p>Termíny vzdělávacích akcí jsou zveřejněny na webu www.vzdelavaninsr.cz.</p> <p>Vzdělávací akce jsou průběžně vyhodnocovány na základě zpětné vazby účastníků získávané prostřednictvím hodnotících dotazníků (s cílem optimalizovat efektivitu). Prezentace ze vzdělávacích akcí jsou účastníkům dále k dispozici v e-knihovně na http://www.vzdelavaninsr.cz/e-knihovna/.</p> <p>Realizace Systému vzdělávání probíhá na základě spolupráce MMR-NOK se zástupci (koordinátory vzdělávání) jednotlivých subjektů implementace, kteří 2x ročně zasílají MMR-NOK své požadavky na zajištění vzdělávacích akcí v rámci Systému vzdělávání a veškeré záležitosti Systému vzdělávání jsou projednávány na Pracovní skupině Vzdělávání pro NSRR.</p> <p>Jednotlivá školení budou probíhat dle potřeby – např.</p>

Použitelná předběžná podmínka na národní úrovni	Prioritní osa nebo osy, ke kterým se podmínka vztahuje	Splnění předběžné podmínky (ano/ne /částečně)	Kritéria splnění	Splnění kritéria (ano / ne/částečně)	Odkazy (u splněných podmínek)	Vysvětlení (tam, kde je to vhodné)
						<p>v návaznosti na změny v oblasti VP vyplývající z nových předpisů nebo dle požadavků jednotlivých poskytovatelů podpory.</p> <p>Šíření informací a vzájemná konzultace bude probíhat rovněž na pracovní skupině pro veřejnou podporu, jejímiž členy jsou různé subjekty zapojené do implementace fondů.</p> <p>Specifické naplňování v rámci programů je uvedeno ze strany řídicích orgánů v rámci každého z programů.</p>
			Opatření pro posílení správní kapacity pro provádění a uplatňování právních předpisů Unie k veřejné podpoře.	částečně		<p>Na centrální úrovni (MMR) probíhá výběr pracovníků tak, aby byl do 1. čtvrtletí roku 2014 zajištěn dostatečný počet kvalifikovaných zaměstnanců pro oblast VP. Bude řešeno i v rámci Platformy administrativní kapacita.</p> <p>Specifické naplňování v rámci programů je uvedeno ze strany řídicích orgánů v rámci každého z programů.</p>
6. Existence opatření pro účinné uplatňování právních předpisů Unie pro oblast životního prostředí týkajících se EIA a SEA.	Opatření dle čl. 17, 19, 21, 28, 29, 30, 31, 32, 33, 35	Částečně	Opatření pro účinné uplatňování směrnice Evropského parlamentu a Rady 2011/92/EU (EIA) a směrnice Evropského parlamentu a Rady 2001/42/ES (SEA).	částečně	§19 zákona č. 100/2001 Sb., o posuzování vlivů na životní prostředí http://portal.cenia.cz/eiasea/static/eia_legislativa	<p>V rámci infringementového řízení ke směrnici EIA odeslala Česká republika dne 26. srpna 2013 odpověď Evropské komisi, v rámci které byla přislíbena koncepční změna české legislativy spočívající v zavedení nezávislého environmentálního povolení, které bude oznamovatele opravňovat k uskutečnění záměru z hlediska jeho vlivů na životní prostředí. V souvislosti s touto změnou Česká republika připravila Akční plán vč. detailního popisu přechodných opatření do doby, než nabude platnosti nová právní úprava. Tato nová právní úprava se bude týkat i účasti veřejnosti a jejího přístupu k soudní ochraně.</p> <p>Pokud jde o kontrolu kvality, MŽP již v současné době aplikuje systém autorizovaných osob zpracovávajících dokumentaci EIA a oponentní posudky EIA, které jsou dalším nástrojem pro kontrolu kvality informací obsažených v dokumentaci EIA.</p>
			Opatření pro odbornou přípravu a šíření informací pro zaměstnance podílející se na provádění směrnic EIA a SEA	ano	§21 a 22 zákona č. 100/2001 Sb., o posuzování vlivů na životní prostředí §21 zákona č. 312/2001 Sb., o úřednicích územních	<p>MŽP je ústředním správním úřadem v oblasti posuzování vlivů na životní prostředí dle § 21 písm. a) a vykonává vrchní státní dozor v oblasti posuzování vlivů na životní prostředí dle § 21 písm. b) zákona č. 100/2001 Sb., o posuzování vlivů na životní prostředí, ve znění pozdějších předpisů. Na základě této skutečnosti MŽP metodicky vede všechny pracovníky</p>

Použitelná předběžná podmínka na národní úrovni	Prioritní osa nebo osy, ke kterým se podmínka vztahuje	Splnění předběžné podmínky (ano/ne/částečně)	Kritéria splnění	Splnění kritéria (ano/ne/částečně)	Odkazy (u splněných podmínek)	Vysvětlení (tam, kde je to vhodné)
					<p>samosprávných celků</p> <p>Usnesení vlády ČR ze dne 30. listopadu 2005 č. 1542</p> <p>Zákon č. 111/2009 Sb., o základních registrech</p> <p>http://www.mzp.cz/cz/posuzovani_vlivu_zivotni_prostredi</p> <p>http://portal.cenia.cz/eiasea/view/eia_100_cr (+ záložka legislativa, pokyny a sdělení atd.)</p> <p>http://portal.cenia.cz/eiasea/view/SEA100_koncepce (+ záložka legislativa, pokyny a sdělení)</p>	<p>provádějí směrnice EIA a SEA. MŽP koná pro pracovníky EIA a SEA pravidelné porady. Dále bude v součinnosti s MMR-NOK realizovat i školení pro pracovníky řídicích orgánů jednotlivých ministerstev.</p> <p>Informace z oblasti EIA a SEA jsou pro všechny pracovníky šířeny prostřednictvím informačního systému a vydáváním metodických pokynů. Krajské úřady pravidelně využívají také možnosti individuální konzultace. Stejně tak MŽP kontaktuje pracovníky na krajských úřadech a konzultuje s nimi aktuální otázky v procesu EIA či SEA.</p> <p>Všichni pracovníci provádějící směrnice EIA a SEA jsou kvalifikováni rovněž k provádění poradenství v oblasti EIA a SEA. Krajské úřady vykonávající činnost příslušného úřadu ve smyslu § 22 písm. b) zákona č. 100/2001 Sb., o posuzování vlivů na životní prostředí, ve znění pozdějších předpisů, musí dle §21 zákona č. 312/2001 Sb., o úřednicích územních samosprávných celků, ve znění pozdějších předpisů, prokázat zvláštní odbornou způsobilost v oblasti posuzování vlivů na životní prostředí. Zvláštní odborná způsobilost se ověřuje zkouškou a prokazuje osvědčením. Pracovníci MŽP absolvují vstupní vzdělávání úvodní a vstupní vzdělávání následné dle usnesení vlády ČR ze dne 30. listopadu 2005 č. 1542. Dále jsou zaměstnanci MŽP průběžně vzdělávání po odborné stránce.</p> <p>MMR-NOK zajišťuje na horizontální úrovni proškolení zaměstnanců implementujících fondy EU v rámci Systému vzdělávání, MŽP zajišťuje obsahovou náplň vzdělávání a lektorské zajištění.</p> <p>Oblast vzdělávání je součástí připravovaného Metodického pokynu k rozvoji lidských zdrojů v programovém období 2014-2020 a v programovém období 2007-2013.</p> <p>Obecným cílem Metodického pokynu je nastavení jednotných požadavků na zajištění kvalitní administrativní kapacity podílející se na realizaci cílů Dohody o partnerství a jednotlivých činností při implementaci programů a jedním ze specifických cílů Metodického pokynu je vytvoření systému vzdělávání zaměstnanců, kteří se podílejí na</p>

Použitelná předběžná podmínka na národní úrovni	Prioritní osa nebo osy, ke kterým se podmínka vztahuje	Splnění předběžné podmínky (ano/ne/částečně)	Kritéria splnění	Splnění kritéria (ano/ne/částečně)	Odkazy (u splněných podmínek)	Vysvětlení (tam, kde je to vhodné)
						<p>implementaci fondů EU tak, aby odpovídal jejich potřebám na pracovních pozicích, popsaných v řídicích dokumentech programů, řízení a koordinace DoP, a zajistil podmínky pro prosazování principu transparentnosti a protikorupčního jednání. Vzdělávání zajišťuje podmínky pro stabilizaci a motivaci zaměstnanců implementační struktury v návaznosti na potřeby jejich odborného růstu a zvyšování znalostí a dovedností.</p> <p>Nabídka vzdělávacích aktivit se odvíjí od cílů jednotlivých programů a individuálních vzdělávacích plánů vytvářených při hodnocení zaměstnanců.</p> <p>Termíny vzdělávacích akcí jsou zveřejněny na webu www.vzdelavansr.cz.</p> <p>Vzdělávací akce jsou průběžně vyhodnocovány na základě zpětné vazby účastníků získávané prostřednictvím hodnotících dotazníků (s cílem optimalizovat efektivitu). Prezentace ze vzdělávacích akcí jsou účastníkům dále k dispozici v e-knihovně na http://www.vzdelavansr.cz/e-knihovna/.</p> <p>Realizace Systému vzdělávání probíhá na základě spolupráce MMR-NOK se zástupci (koordinátory vzdělávání) jednotlivých subjektů implementace, kteří 2x ročně zasílají MMR-NOK své požadavky na zajištění vzdělávacích akcí v rámci Systému vzdělávání a veškeré záležitosti Systému vzdělávání jsou projednávány na Pracovní skupině Vzdělávání pro NSRR.</p>
			Opatření k zajištění dostatečné správní kapacity	ano		<p>Všichni úředníci zajišťující provádění směrnice EIA a SEA mají složenou zkoušku odborné způsobilosti či prošli vstupním vzděláním úvodním a vstupním vzděláním následným – viz přehled v předchozím bodě.</p> <p>Počet úředníků zajišťujících provádění směrnice EIA a SEA na MŽP a krajských úřadech je vždy ustanoven na základě množství vykonávané agendy jednotlivými úřady tak, aby tato kapacita byla dostatečná. V souladu se zákonem č. 111/2009</p>

Použitelná předběžná podmínka na národní úrovni	Prioritní osa nebo osy, ke kterým se podmínka vztahuje	Splnění předběžné podmínky (ano/ne /částečně)	Kritéria splnění	Splnění kritéria (ano / ne/částečně)	Odkazy (u splněných podmínek)	Vysvětlení (tam, kde je to vhodné)
						<p>Sb., o základních registrech, ve znění pozdějších předpisů, a dalšími souvisejícími právními předpisy vztahujícími se k problematice základních registrů byl zahájen proces zefektivnění veřejné správy, na základě kterého jsou nyní průběžně stanovovány dostatečné počty pracovníků pro výkon státní správy, tedy i počet úředníků zajišťující provádění směrnice EIA a SEA.</p> <p>Technickou pomoc zajišťuje MŽP zejména prostřednictvím informačního systému a metodických pokynů.</p>
7. Existence statistické ho základu nezbytné ho k provádění hodnocení za účelem posouzení účinnosti a dopadu programů.	Všechna opatření PRV	Částečně	Jsou vypracována opatření pro včasný sběr a agregaci statistických údajů, která obsahují tyto prvky:	částečně		V přípravě, viz dále Dne 9. srpna 2013 byl usnesením vlády č. 597 schválen závazný metodický pokyn určující pravidla pro tvorbu indikátorových soustav (MP indikátorů 2014-2020). Připravováno technické řešení v rámci monitorovacího systému MS2014+.
			určení zdrojů a mechanismů pro zajištění statistického ověřování,	částečně		V přípravě, relevantní po schválení programů. V rámci přípravy indikátorové soustavy dochází k posuzování jednotlivých ukazatelů s ohledem na jejich relevanci, jednoznačnost a také dostupnost. Při přípravě probíhá spolupráce také s ex-ante hodnotiteli programů.
			opatření pro zveřejňování a zpřístupňování souhrnných informací veřejnosti;	částečně		Z metodického hlediska splněno v podobě MP evaluace, kde je zpracován požadavek na povinné zveřejňování všech evaluačních výstupů, současně pak povinné zveřejňování informací o výsledku výběru a hodnocení operací. Materiál (MP evaluace 2014-2020) je součástí 1. balíčku metodik, který byl usnesením č. 597 ze dne 9. srpna 2013 schválen vládou. Metodická pravidla budou reflektována v rámci připravovaného monitorovacího systému MS2014+, kde jednou z plánovaných

Použitelná předběžná podmínka na národní úrovni	Prioritní osa nebo osy, ke kterým se podmínka vztahuje	Splnění předběžné podmínky (ano/ne /částečně)	Kritéria splnění	Splnění kritéria (ano / ne/částečně)	Odkazy (u splněných podmínek)	Vysvětlení (tam, kde je to vhodné)
						funkčností je také automatické zveřejňování vybraných dokumentů (závěrečných evaluačních zpráv) veřejnosti, které budou dostupné na společném webu fondů ESI.
7. Existence systému ukazatele výsledků nezbytného pro výběr opatření, jež budou nejučinnější přispívat k dosahování požadovaných výsledků, k sledování pokroku při plnění cílů a k provedení posouzení dopadů.	Uplatnitelnost bude dokladována v relevantních programech	Částečně	Účinný systém ukazatelů výsledků, včetně:	ano		Zajištěno aplikací Společného rámce pro monitoring a hodnocení
			výběru ukazatelů výsledků pro každý program, jež budou vypovídat o motivaci k výběru strategických kroků financovaných z programu,	ano		Zajištěno aplikací Společného rámce pro monitoring a hodnocení
			vytyčení cílů pro tyto ukazatele,	ano		Zajištěno aplikací Společného rámce pro monitoring a hodnocení
			musí být zajištěn soulad každého ukazatele s těmito podmínkami: robustností a statistickou validací, jasným normativním výkladem, souladem se strategiemi, včasným sběrem údajů,	částečně		Zajištěno aplikací Společného rámce pro monitoring a hodnocení
			postupy zajišťující, aby všechny operace financované z programu používaly účinný systém ukazatelů.	částečně		

6.2 Popis opatření ke splnění předběžných podmínek, zodpovědné orgány a harmonogram činností.

6.2.1 Opatření ke splnění použitelných obecných předběžných podmínek

Nesplněná nebo částečně splněná použitelná <u>obecná</u> předběžná podmínka	Nesplněná kritéria	Opatření, která je nutno přijmout	Termín splnění (datum)	Orgány zodpovědné za plnění
4.Existence opatření pro účinné uplatňování právních předpisů Unie o veřejných zakázkách v oblasti fondů ESI.	Opatření k posílení správní kapacity pro provádění a uplatňování právních předpisů Unie o veřejných zakázkách.	Naplnění ve vztahu k zaměření jednotlivých programů je relevantní a bude uvedeno ze strany řídicích orgánů v rámci každého programu.	Naplnění ve vztahu k zaměření jednotlivých programů je relevantní a bude uvedeno ze strany řídicích orgánů v rámci každého programu.	ŘO
5.Existence opatření pro účinné uplatňování právních předpisů Unie pro veřejnou podporu v oblasti fondů ESI	Opatření pro účinné uplatňování pravidel Unie pro veřejnou podporu	Dokončení veřejné zakázky „Podklady pro metodické doporučení pro oblast veřejné podpory“ (viz současný stav)	Plnění proběhne ve čtyřech etapách od podpisu Smlouvy (termíny jsou vázány na zveřejnění příslušných nařízení v Úředním věstníku EU) – I. pololetí 2014	MMR
		Zajistit zpracování oblasti veřejné podpory (v souladu s připravovanou metodickou příručkou) do dokumentace k programům Naplnění ve vztahu k zaměření jednotlivých programů je relevantní a bude uvedeno ze strany řídicích orgánů v rámci každého z programů.	V návaznosti na jednotlivé výzvy	ŘO
	Opatření pro odbornou přípravu a šíření informací pro zaměstnance podílející se na provádění fondů ESI	Naplnění ve vztahu k zaměření jednotlivých programů je relevantní a bude uvedeno ze strany řídicích orgánů v rámci každého z programů.	Naplnění ve vztahu k zaměření jednotlivých programů je relevantní a bude uvedeno ze strany řídicích orgánů v rámci každého z programů.	ŘO
	Opatření pro posílení správní kapacity pro provádění a uplatňování právních předpisů Unie	Na centrální úrovni (MMR) probíhá výběr pracovníků tak, aby byl do 1. čtvrtletí roku 2014 zajištěn dostatečný počet	31. 3. 2014	MMR

Nesplněná nebo částečně splněná použitelná <u>obecná</u> předběžná podmínka	Nesplněná kritéria	Opatření, která je nutno přijmout	Termín splnění (datum)	Orgány zodpovědné za plnění
	k veřejné podpoře.	<p>kvalifikovaných zaměstnanců pro oblast VP.</p> <p>Naplňování ve vztahu k zaměření jednotlivých programů je relevantní a bude uvedeno ze strany řídicích orgánů v rámci každého z programů.</p> <p>Bude řešeno v rámci Platformy administrativní kapacita</p>	<p>Naplňování ve vztahu k zaměření jednotlivých programů je relevantní a bude uvedeno ze strany řídicích orgánů v rámci každého z programů.</p> <p>operativně</p>	<p>ŘO</p> <p>MMR + členové platformy</p>
<p>6.Existence opatření pro účinné uplatňování právních předpisů Unie pro oblast životního prostředí týkajících se EIA a SEA.</p>	<p>Opatření pro účinné uplatňování směrnice Evropského parlamentu a Rady 2011/92/EU (EIA) a směrnice Evropského parlamentu a Rady 2001/42/ES (SEA).</p>	<p>Přechodná opatření:</p> <p>Jednání se zástupci Evropské komise ve věci navrhovaným přechodným opatření.</p> <p>V rámci přechodného období, tj. od zahájení infringementu dne 26. 4. 2013 do přijetí nové komplexní právní úpravy, je rovněž nutné s Evropskou komisí projednat status projektů, které již obdržely stanovisko EIA či další navazující správní rozhodnutí, a v návaznosti na výsledek jednání přijmout případná opatření.</p> <p>Přechodná opatření:</p> <p>Přechodná právní úprava, tj. změnový zákon, kterým bude upraven zákon EIA a stavební zákon a kterým bude zajištěno plnění požadavků směrnice EIA v oblasti závaznosti stanoviska EIA vydávaného podle zákona EIA a v oblasti konzultativní účasti veřejnosti v navazujících povolovacích řízeních podle stavebního zákona.</p>	<p>1/2014</p> <p>platnost 6/2014 účinnost 7/2014</p>	<p>MŽP</p> <p>MŽP, spolupráce MMR</p>

Nesplněná nebo částečně splněná použitelná <u>obecná</u> předběžná podmínka	Nesplněná kritéria	Opatření, která je nutno přijmout	Termín splnění (datum)	Orgány zodpovědné za plnění
		Cílové řešení: V rámci odpovědi ČR Evropské komisi bylo přislíbeno provedení koncepční změny české legislativy spočívající v přijetí nové právní úpravy.	platnost 2/2016 účinnost 7/2016	MŽP
7.1 Existence statistického základu nezbytného k provádění hodnocení za účelem posouzení účinnosti a dopadu programů.	Jsou vypracována opatření pro včasný sběr a agregaci statistických údajů, která obsahují tyto prvky:	Ve vazbě na požadavky EK pro sledování výsledkových indikátorů na podpořené osoby je nezbytné provést legislativní úpravy zákona č. 101/2000 Sb. , tak aby byla zajištěna možnost sledování mikrodat o účastnících. Ve spolupráci s MPSV připravit technické řešení sběru údajů o účastnících intervencí v podobě zajištění technické provazby na vybrané datové zdroje (ČSSZ, ÚP případně další).	v průběhu roku 2014	MMR, Úřad vlády (Úřad pro ochranu osobních údajů) + ŘO ESF programů, které mají povinnost monitorovat účastníky projektů v rámci povinných společných indikátorů (MPSV, HMP, MŠMT)
	určení zdrojů a mechanismů pro zajištění statistického ověřování	Tvorba Národního číselníku indikátorů pro programové období 2014-2020	v průběhu roku 2014	MMR, ŘO,
	opatření pro zveřejňování a zpřístupňování souhrnných informací veřejnosti;	Metodický pokyn pro evaluace, publicitu včetně navazujících metodických dokumentů ŘO	v průběhu roku 2014	MMR, ŘO

6.2.2 Opatření ke splnění použitelných předběžných podmínek vázaných na priority

Nesplněná nebo částečně splněná použitelná předběžná podmínka vázaná na priority	Nesplněná kritéria	Opatření, která je nutno přijmout	Termín splnění (datum)	Orgány zodpovědné za plnění
5.1. Energetická účinnost: Provádění činností na podporu nákladově efektivního zvyšování energetické účinnosti u konečného uživatele a nákladově efektivní investice do energetické účinnosti při výstavbě nebo renovaci budov.	opatření k zajištění minimálních požadavků týkajících se energetické náročnosti budov v souladu s články 3, 4 a 5 směrnice Evropského parlamentu a Rady 2010/31/EU,	Dne 18. 10. 2013 bylo ČR zasláno odůvodněné stanovisko EK v řízení o porušení Smlouvy č. 2012/0335, které je s ČR vedeno z důvodu nesdělení opatření pro provedení do vnitrostátního práva směrnice 2010/31/ES o energetické náročnosti budov. Odpověď ČR na odůvodněné stanovisko byla odeslána dne 20. 12. 2013. MPO zpracovalo akční plán k plnění podmínky.	Neprodleně	MPO
	opatření nezbytná pro zavedení systému certifikace energetické náročnosti budov v souladu s článkem 11 směrnice 2010/31/EU,	Dne 18. 10. 2013 bylo ČR zasláno odůvodněné stanovisko EK v řízení o porušení Smlouvy č. 2012/0335, které je s ČR vedeno z důvodu nesdělení opatření pro provedení do vnitrostátního práva směrnice 2010/31/ES o energetické náročnosti budov. Odpověď ČR na odůvodněné stanovisko byla odeslána dne 20. 12. 2013. MPO zpracovalo akční plán k plnění podmínky.	Neprodleně	MPO
	opatření v souladu s článkem 13 směrnice Evropského parlamentu a Rady 2006/32/ES, zajišťující, aby pokud je to technicky možné, finančně únosné a úměrné potenciálním úsporám energie, byli koneční zákazníci vybaveni individuálními měřiči.	S ČR je vedeno řízení pro porušení Smlouvy – věcné řízení z důvodu namítané nesprávné transpozice čl. 13 směrnice 2006/32/ES (směrnice o energetické účinnosti u konečného uživatele a o energetických službách) bylo zahájeno 22. 3. 2013 (řízení č. 2013/4007). Odpověď ČR na formální upozornění byla odeslána 22. 5. 2013, a nyní ČR očekává odpověď na formální upozornění Evropské komise. ČR zašle DG ENERGI dopis, ve kterém bude informovat o tom, že toto řízení o porušení smlouvy má návaznost na předběžné podmínky Evropské komise. V návaznosti na tento dopis bude iniciovat jednání s EK. MPO zpracovalo akční plán k plnění podmínky.	Neprodleně	MPO
5.3 Energie z obnovitelných zdrojů:	V souladu s čl. 14 odst. 1 a čl. 16 odst. 2 a 3 směrnice	V současnosti je s ČR vedeno řízení pro porušení Smlouvy řízení č. 2011/0057. Očekává se reakce EK na odpověď ČR (odpověď na	Neprodleně (Lhůta pro odpověď)	MPO

Nesplněná nebo částečně splněná použitelná předběžná podmínka vázaná na priority	Nesplněná kritéria	Opatření, která je nutno přijmout	Termín splnění (datum)	Orgány zodpovědné za plnění
Provádění činností na podporu výroby a distribuce energie z obnovitelných zdrojů 48.	Evropského parlamentu a Rady 2009/28/ES, jsou k dispozici transparentní režimy podpory, přednostní přístup k distribuční soustavě či zaručený přístup a přednost při spouštění zařízení, jakož i jednotná pravidla pro hrazení a sdílení nákladů na technické úpravy, jež byla zveřejněna.	odůvodněné stanovisko odeslána 25.1 . 2012). Dále je vedeno řízení č. 2013/4234. Lhůta pro odpověď ČR na formální upozornění je 21.1.2014. ČR zašle DG ENERGI dopis, ve kterém bude informovat o tom, že tato řízení mají návaznost na předběžné podmínky. V návaznosti na tento dopis bude iniciovat jednání s EK. MPO zpracovalo akční plán k plnění podmínky.	ČR na formální upozornění v řízení č. 2013/4234 je 21.1.2014.)	
3.1. Předcházení riziku a jeho řízení: existence vnitrostátních nebo regionálních posouzení rizik pro zvládání katastrof s ohledem na přizpůsobení se změně klimatu.	Je zavedeno vnitrostátní nebo regionální posouzení rizik obsahující tyto prvky:	Schválení Plánů pro zvládání povodňových rizik, Plánů povodí. Schválení Koncepce environmentální bezpečnosti 2015-2020 s výhledem do roku 2030. Schválení Strategie přizpůsobení se změně klimatu v podmínkách ČR.	31. 12. 2015 31. 12. 2015 31. 12. 2014	MŽP MŽP MŽP
	<ul style="list-style-type: none"> ▪ popis postupu, metodiky, metod a jiných než citlivých údajů používaných pro účely posuzování rizik, jakož i kritéria pro stanovování investičních priorit v 	Bude realizováno na základě přijetí Strategie přizpůsobení se změně klimatu v podmínkách ČR .	31. 12. 2015	MŽP / spolupráce MZe, MV, MPO, MD, MZdr

⁴⁸ Directive 2009/28/EC of the European Parliament and of the Council of 23 April 2009 on the promotion of the use of energy from renewable sources and amending and subsequently repealing Directives 2001/77/EC and 2003/30/EC (OJ L 140, 5.6.2009, p. 16).

Nesplněná nebo částečně splněná použitelná předběžná podmínka vázaná na priority	Nesplněná kritéria	Opatření, která je nutno přijmout	Termín splnění (datum)	Orgány zodpovědné za plnění
	závislosti na riziku,			
	<ul style="list-style-type: none"> ▪ popis scénářů s jedním rizikem a s více riziky; 	Bude realizováno na základě přijetí Strategie přizpůsobení se změně klimatu v podmínkách ČR .	31. 12. 2015	MŽP / spolupráce MV, MZe, MPO, MD, MZdr
	<ul style="list-style-type: none"> ▪ případné zohlednění vnitrostátních strategií pro přizpůsobení se změně klimatu. 	Schválení Strategie přizpůsobení se změně klimatu v podmínkách v ČR (adaptační strategie).	31. 12. 2014	MŽP
5.2 Vodní hospodářství: existence a) politiky pro stanovení poplatků za vodu, která vhodným způsobem podněcuje uživatele k účinnému využívání vodních zdrojů, a b) odpovídajícího podílu různých způsobů využívání vody k návratnosti nákladů na vodohospodářské služby v sazbě stanovené ve schváleném plánu povodí pro investice	v odvětvích podporovaných z EZFRV členský stát zajistil příspěvek různých způsobů využívání vody ze strany daného odvětví k úhradě nákladů na vodohospodářské služby v souladu s čl. 9 odst. 1 první odrážce rámcové směrnice o vodě, případně s ohledem na sociální, environmentální a ekonomické důsledky této úhrady, jakož i se zohledněním geografických a klimatických podmínek dotčené oblasti nebo oblastí.	Nalézt odpovídající shodu na vnitrostátní úrovni za účelem naplnění požadavků Evropské komise v sektoru vodního hospodářství.	31. 12. 2016	MZe, MŽP, MF

Nesplněná nebo částečně splněná použitelná předběžná podmínka vázaná na priority	Nesplněná kritéria	Opatření, která je nutno přijmout	Termín splnění (datum)	Orgány zodpovědné za plnění
podporované příslušnými programy				

7 VÝKONNOSTNÍ REZERVA

Bude doplněno po stabilizaci cílových ukazatelů a finančního rozpočtu.

8 POPIS VYBRANÝCH OPATŘENÍ

8.1 *Popis obecných podmínek použitých pro více než jedno opatření, definice venkovské oblasti, výchozího stavu, cross-compliance, zamýšlené využití finančních nástrojů, záloh apod.*

Definice venkovských oblastí

Pro účely podpory z Programu rozvoje venkova se za venkovskou oblast považuje území celé České republiky s výjimkou hlavního města Prahy.

Zemědělský podnikatel

Zemědělským podnikatelem je v souladu s ustanoveními zákona 252/1997 Sb., o zemědělství, fyzická nebo právnická osoba, která hodlá provozovat zemědělskou výrobu jako soustavnou a samostatnou činnost vlastním jménem, na vlastní odpovědnost, za účelem dosažení zisku.

Postup stanovení preferenčních kritérií

Preferenční kritéria jsou definována v souladu se strategií stanovenou programovým dokumentem. Jejich příprava probíhá v souladu s principem partnerství, tj. ve spolupráci s odbornými nevládními organizacemi, Platební agenturou a problematice příslušnými resorty, případně zástupci krajů či obcí. Preferenční kritéria se zpravidla aktualizují pro každou výzvu (příjem žádostí), jsou předjednána pracovní skupinou k danému opatření a návazně projednána a odsouhlasena Monitorovacím výborem PRV. Kompletní znění preferenčních kritérií je uvedeno v národním prováděcím dokumentu, tj. Pravidlech pro žadatele pro příslušné opatření a výzvu, a to včetně podrobných postupů prokazování kritéria a kontroly splnění ze strany platební agentury. Pravidla jsou uveřejněna vždy spolu s vyhlášením výzvy v dostatečném časovém předstihu před zahájením příjmu žádostí. Při definování preferenčních kritérií i v dalších administrativních procesech (vyhlášení výzvy, uveřejnění podmínek, příjem žádostí, hodnocení preferenčních kritérií a kontrol) je respektována zásada transparentního a nediskriminačního postupu.

V rámci popisu jednotlivých operací jsou uvedena základní preferenční kritéria, která budou k hodnocení projektů využívána, nicméně nejedná se o výčet kompletní, protože další kritéria mohou být doplněna výše uvedeným postupem.

PRV nebude využívat zálohových plateb v žádném z opatření.

PRV nebude využívat finanční nástroje.

8.2 Popis opatření

8.2.1 Předávání znalostí a informační akce (kód 1)

a. Právní základ

- čl. 14 Nařízení Evropského parlamentu a Rady č. 1305/2013 ze dne 17. 12. 2013 o podpoře pro rozvoj venkova z Evropského zemědělského fondu pro rozvoj venkova (EZFRV) a o zrušení nařízení Rady (ES) č. 1698/2005

b. Obecný popis

Opatření váže na tematický cíl 10: Investice do vzdělávání, dovedností a celoživotního učení, a jeho účelem přispět k dosažení konkurenceschopného zemědělství a lesnictví a přispět k zajištění udržitelného hospodaření s přírodními zdroji.

Opatření je navrženo v souvislosti s následujícími charakteristikami - slabými stránkami a hrozbami pro zemědělství a související sektory:

- Nedostatečný transfer znalostí, zejména využívání výsledků vědy a výzkumu v praxi a zároveň využije následující pozitivní faktory – silné stránky nebo příležitosti:
- Existence struktur potřebných pro výměnu informací a spolupráci aktérů rozvoje venkova
- Existence vzdělávacího a poradenského systému a zavedený jednotný systém akreditace zemědělských a lesnických poradců.

Prostřednictvím opatření budou řešeny především tyto identifikované potřeby:

- Zvýšit účinnost výrobních faktorů (zlepšit kvalitu pracovní síly)
- Zajistit efektivní transfer znalostí

Opatření má průřezový charakter a jeho realizaci se přispěje k naplňování následujících prioritních oblastí:

Priorita 1 Podpora přenosu znalostí a inovací v zemědělství, lesním hospodářství a ve venkovských oblastech, prioritní oblast 1A podpora inovací, spolupráce a rozvoje znalostní základny ve venkovských oblastech, prioritní oblast 1C podpora celoživotního vzdělávání a odborné přípravy v odvětvích zemědělství a lesnictví.

Cílem opatření je posílit znalostní základnu a podpořit předávání znalostí v zemědělství, potravinářství a lesnictví. K jeho naplňování povede podpora celoživotního vzdělávání a odborné přípravy v odvětví zemědělství, potravinářství a lesnictví. Za tímto účelem budou financovány aktivity v oblasti odborného vzdělávání, získávání dovedností a informačních akcí.

K naplňování průřezového cíle inovace pak v rámci tohoto opatření přispěje podpora projektů, které budou zaměřeny na informování o možnostech využívání nových metod výroby založených na výsledcích vědy a výzkumu a o inovačních postupech. **Priorita 2** zvýšení životaschopnosti zemědělských podniků a konkurenceschopnosti všech druhů zemědělské činnosti ve všech regionech a podpora inovativních zemědělských technologií a udržitelného obhospodařování lesů, prioritní oblast 2A zlepšení hospodářské výkonnosti všech zemědělských podniků a usnadnění jejich restrukturalizace a modernizace, zejména za účelem zvýšení míry účasti na trhu a orientace na trh, jakož i diverzifikace zemědělských činností, prioritní oblast 2B usnadnění vstupu dostatečně kvalifikovaných zemědělců do odvětví zemědělství, a zejména generační obnovy v tomto odvětví, 2C zlepšení ekonomické výkonnosti lesního hospodářství.

Podpora odborného vzdělávání, získávání dovedností nebo informačních akcí, cíleného na odborná témata zemědělské, potravinářské a lesnické výroby zajistí příspěvek k naplňování Priority 2. Nicméně příspěvek opatření k této prioritě se předpokládá pouze vedlejší.

Priorita 3 podpora organizace potravinového řetězce, včetně zpracovávání zemědělských produktů a jejich uvádění na trh, dobrých životních podmínek zvířat a řízení rizik v zemědělství, prioritní oblast 3A zlepšení konkurenceschopnosti prvovýrobců jejich lepším začleněním do zemědělsko-potravinářského řetězce prostřednictvím programů jakosti, přidáváním hodnoty zemědělských produktů, a podporou místních trhů a krátkých dodavatelských řetězců, seskupení a organizací producentů a mezioborových organizací.

K naplňování Priority 3 zčásti přispějí aktivity ve formě odborného vzdělávání, získávání dovedností nebo informačních akcí, cílené na odborná témata v oblasti potravinového řetězce, přidávání hodnoty výrobkům, specifické formy odbytu či dobrých životních podmínek zvířat. Nicméně příspěvek opatření k této prioritě se předpokládá pouze vedlejší.

Priorita 4 podpora obnovy, zachování a zlepšení ekosystémů závislých na zemědělství a lesnictví, prioritní oblast 4A obnova, zachování a zvýšení biologické rozmanitosti (včetně oblastí sítě Natura 2000, v oblastech s přírodními či jinými zvláštními omezeními), zemědělství vysoké přírodní hodnoty a stavu evropské krajiny, prioritní oblast 4B lepší hospodaření s vodou, včetně nakládání s hnojivem a pesticidy; prioritní oblast 4C předcházení erozi půdy a lepší hospodaření s půdou.

Podpora odborného vzdělávání, získávání dovedností nebo informačních akcí, cílených na odborná témata o udržitelných způsobech hospodaření šetrných vůči životnímu prostředí, napomohou zajistit příspěvek k naplňování Priority 4 a zároveň průřezový cíl životní prostředí. Nicméně příspěvek opatření k této prioritě se předpokládá pouze vedlejší.

Priorita 5 podpora účinného využívání zdrojů a podpora přechodu na nízkouhlíkovou ekonomiku v odvětvích zemědělství, potravinářství a lesnictví, která je odolná vůči klimatu, prioritní oblast 5E lepší pohlcování uhlíku v zemědělství a lesnictví.

K Prioritě 5 zčásti přispějí aktivity odborného vzdělávání, získávání dovedností, nebo informační akce, které se zaměří na problematiku klimatických změn a opatření k jejich předcházení a přizpůsobení se a zároveň tento průřezový cíl. Nicméně příspěvek opatření k této prioritě se předpokládá pouze vedlejší.

Kvantifikované cíle opatření

Typ indikátoru	Název indikátoru	Kvantifikace
Výstup	Počet účastníků vzdělávacích akcí - priorita 2 A (1.1)	2 180
	Počet účastníků vzdělávacích akcí - priorita 2 B (1.1)	100
	Počet účastníků vzdělávacích akcí - priorita 2 C (1.1)	420
	Počet účastníků vzdělávacích akcí - priorita 3 A (1.1)	760
	Počet účastníků vzdělávacích akcí - priorita 4 (1.1) - zemědělství	11 340
	Počet účastníků vzdělávacích akcí - priorita 4 (1.1) - lesnictví	330
	Počet účastníků vzdělávacích akcí - priorita 5 (1.1) - lesy	40
	Počet účastníků vzdělávacích akcí celkem (1.1)	15 170
	Celkové veřejné výdaje (EUR) - priorita 2 A (1.1)	230 000
	Celkové veřejné výdaje (EUR) - priorita 2 B (1.1)	45 000
	Celkové veřejné výdaje (EUR) - priorita 2 C (1.1)	9 900
	Celkové veřejné výdaje (EUR) - priorita 3 A (1.1)	80 400
	Celkové veřejné výdaje (EUR) - priorita 4 (1.1) - zemědělství	1 200 000
	Celkové veřejné výdaje (EUR) - priorita 4 (1.1) - lesnictví	35 000
	Celkové veřejné výdaje (EUR) - priorita 5 (1.1) - lesy	4 600
	Celkové veřejné výdaje (EUR) (1.1)	1 604 900
	Celkové veřejné výdaje (EUR) - priorita 2 A (1.1, 1.2)	383 400
	Celkové veřejné výdaje (EUR) - priorita 2 B (1.1, 1.2)	74 560
	Celkové veřejné výdaje (EUR) - priorita 2 C (1.1, 1.2)	16 500
	Celkové veřejné výdaje (EUR) - priorita 3 A (1.1, 1.2)	133 950
	Celkové veřejné výdaje (EUR) - priorita 4 (1.1, 1.2) - zemědělství	1 988 568
	Celkové veřejné výdaje (EUR) - priorita 4 (1.1, 1.2) - lesnictví	58 320
	Celkové veřejné výdaje (EUR) - priorita 5 (1.1, 1.2) - lesy	7 720
	Celkové veřejné výdaje (EUR) (1.1, 1.2)	2 663 018
Výsledek	Podíl celkových veřejných výdajů na opatření k celkovému rozpočtu PRV (%)	0,092
	Počet účastníků absolvujících akce se zaměřením na zavádění a předávání inovací	10 000
	Počet účastníků, kteří se v rámci období 2014 - 2020 účastnili min. dvou akcí	2 500
	Celkový počet účastníků opatření	10 000

c. Podopatření a typy operací

1.1 Podpora odborného vzdělávání a získávání dovedností

1.1.1 Vzdělávací akce

1. Popis operace

Účelem vzdělávacích akcí je odborné vzdělávání jednotlivých pracovníků, které by mělo směřovat ke zvyšování kvalifikace pracovníků v resortu zemědělství (např. získání min. zemědělské kvalifikace, dosažení odborné způsobilosti pro zacházení s přípravky na ochranu rostlin, absolvování inseminačních kurzů atd.). Vzdělávací akce provádí subjekt, který je akreditován Ministerstvem zemědělství. Podpora je určena na realizaci vzdělávacích projektů, které tento subjekt provádí v souladu s účelem operace. Pro účely této operace se rozumí vzdělávací akcí část vzdělávacího projektu určená jedné skupině účastníků. Vzdělávací projekt pak může být složen z více vzdělávacích akcí, které se však musí uskutečnit v průběhu 24 měsíců. Konečnými uživateli jsou pak zemědělci, potravináři a osoby hospodařící v lesích.

2. Typ podpory

Příspěvek na vynaložené způsobilé výdaje.

3. Vazba na další právní předpisy

Bude doplněn odkaz na úpravu veřejné podpory

4. Příjemci

Subjekt akreditovaný k této činnosti Ministerstvem zemědělství:

- vzdělávací subjekt má vzdělávání v předmětu činnosti
- vzdělávací subjekt připravuje vzdělávací aktivity v součinnosti s garantem. Garant absolvoval VŠ obor zaměřený na vzdělávání dospělých, nebo absolvoval kurz zaměřený na vzdělávání dospělých
- vzdělávací subjekt byl aktivní i před akreditací s tím, že vzdělávací aktivity byly zaměřeny na resortní problematiku
- vzdělávací subjekt musí prokázat, že dokáže personálně zabezpečit vzdělávací aktivity, prostřednictvím odborníkův daném oboru vzdělávání, kteří jsou sami pravidelně vzdělávání

5. Způsobilé výdaje

- výdaje na vlastní organizaci a zajištění vzdělávací akce včetně výdajů na občerstvení účastníků v rámci akce
- výdaje spojené s činností lektorů
- technické zabezpečení
- cestovní výdaje
- výukové materiály a pomůcky

6. Kritéria přijatelnosti

- projekt je v souladu se zaměřením a cíli opatření
- projekt lze realizovat na území České republiky
- projekt se nevztahuje na akce, které tvoří součást běžných programů nebo systémů středního a vyššího vzdělávání
- účastníkem vzdělávací akce může být pouze zemědělský podnikatel, výrobce potravin zpracovávající zemědělské produkty, vlastník zemědělské a lesní půdy nebo osoba hospodařící v lesích, nebo jejich zaměstnanec
- v případě zemědělského podnikatele - fyzické osoby - může být účastníkem i spolupracující osoba, která se na hospodaření zemědělského podnikatele podílí
- minimální počet účastníku na akci je 5 osob

7. Principy stanovení výběrových kritérií

Budou preferovány projekty, které jsou:

- ekonomicky efektivní
- regionálně neomezené
- využívající aktivačních metod výuky
- jejichž žadatelé mají pozitivní administrativní historii

8. [Použité] částky a míry podpory

Podpora se poskytuje až do výše 100 % způsobilých výdajů.

Maximální výše způsobilých výdajů, ze kterých je stanovena dotace, je 1 mil. Kč na projekt.
Minimální výše způsobilých výdajů, ze kterých je stanovena dotace, je 50 tis. Kč na projekt.

Příspěvek EZFRV činí 75 % veřejných výdajů
Příspěvek ČR činí 25 % veřejných výdajů

9. Specifické informace pro operaci

1.2 Podpora demonstračních činností a informačních akcí

1.2.1 Informační akce

1. Popis operace

Informační akce by se měly zaměřit na poskytování informací a předávání zkušeností z následujících oblastí: udržitelné a efektivní zemědělské, potravinářské a lesnické výroby, ekonomika zemědělské výroby, krátkých dodavatelských řetězců, zemědělských postupů příznivých pro klima a životní prostředí, zmírňování změny klimatu a přizpůsobování se této změně, biologické rozmanitosti, ochrany vod a půdy, péče o půdu a vodu, Cross-compliance, bezpečnosti potravin a hygieny při manipulaci s potravinami, obnovitelných zdrojů energie, ekologie, krajiny tvorby - tvorby životního prostředí, zakládání nových lesních porostů s vyhovující druhovou skladbou a péče o geneticky kvalitní porosty, integrované ochrany rostlin, hospodářského a environmentálního profilu lesnických podniků, udržitelného lesního hospodářství a dalších témat, které lze aplikovat v zemědělské výrobě a lesnictví. Informační akce provádí subjekt, který je akreditován Ministerstvem zemědělství. Podpora je určena na realizaci projektů, které tento subjekt provádí v souladu s účelem operace. Pro účely této operace se rozumí informační akcí část projektu určená jedné skupině účastníků. Projekt pak může být složen z více informačních akcí, které se však musí uskutečnit v průběhu 24 měsíců. Konečnými uživateli jsou pak zemědělci, potravináři a osoby hospodařící v lesích.

2. Typ podpory

Příspěvek na vynaložené způsobilé výdaje.

3. Vazba na další právní předpisy

Bude doplněn odkaz na předpis veřejné podpory.

4. Příjemci

Subjekt akreditovaný k této činnosti Ministerstvem zemědělství:

- vzdělávací subjekt má vzdělávání v předmětu činnosti
- vzdělávací subjekt připravuje vzdělávací aktivity v součinnosti s garantem, garant absolvoval VŠ obor zaměřený na vzdělávání dospělých, nebo absolvoval kurz zaměřený na vzdělávání dospělých
- vzdělávací subjekt byl aktivní i před akreditací s tím, že vzdělávací aktivity byly zaměřeny na resortní problematiku
- vzdělávací subjekt musí prokázat, že dokáže personálně zabezpečit vzdělávací aktivity, prostřednictvím odborníkův daném oboru vzdělávání, kteří jsou sami pravidelně vzdělávání

5. Způsobilé výdaje

- technické zabezpečení
- cestovní výdaje
- výukové materiály a pomůcky

- výdaje spojené s činností lektorů
- výdaje na vlastní organizaci a zajištění vzdělávací akce včetně výdajů na občerstvení pro účastníky v rámci akce

6. Kritéria přijatelnosti

- projekt je v souladu se zaměřením a cíli opatření
- projekt lze realizovat na území České republiky
- projekt se nevztahuje na akce, které tvoří součást běžných programů nebo systémů středního a vyššího vzdělávání
- účastníkem vzdělávací akce může být pouze zemědělský podnikatel, výrobce potravin zpracovávající zemědělské produkty, vlastník zemědělské a lesní půdy nebo osoba hospodařící v lesích, nebo jejich zaměstnanec
- v případě zemědělského podnikatele - fyzické osoby - může být účastníkem i spolupracující osoba, která se na hospodaření zemědělského podnikatele podílí
- minimální počet účastníku na akci je 15 osob

7. Principy stanovení výběrových kritérií

Budou preferovány projekty, které jsou:

- ekonomicky efektivní
- regionálně neomezené
- využívající aktivačních metod výuky
- jejichž žadatelé mají pozitivní administrativní historii

8. [Použité] částky a míry podpory

Podpora se poskytuje až do výše 100 % způsobilých výdajů.

Maximální výše způsobilých výdajů, ze kterých je stanovena dotace, je 1 mil. Kč na projekt.

Minimální výše výdajů, ze kterých je stanovena dotace, je 50 tis. Kč na projekt.

Příspěvek EZFRV činí 75 % veřejných výdajů

Příspěvek ČR činí 25 % veřejných výdajů

9. Specifické informace pro operaci

d. Ověřitelnost a kontrolovatelnost opatření

1. Riziko/a při implementaci opatření

Opatření svým charakterem navazuje na podpory poskytované v období 2007 – 2013. Vzhledem k tomu, že princip poskytování podpory zůstane zachován, nebyla identifikována nová rizika spojená s implementací, která by nebyla eliminována již v předchozím období.

2. Opatření ke zmírnění rizik

Všechny podmínky v opatření jsou stanoveny na základě legislativních požadavků a formulovány tak, aby byly jasné a jednoznačné. V národním prováděcím dokumentu bude ke každé z podmínek stanoven způsob jejího naplnění a prokázání žadatelem a rovněž postup ověření a kontroly Platební agenturou. V maximální možné míře bude dodržována zásada nezatěžovat žadatele nadměrnými administrativními požadavky, např. využitím existujících informačních systémů.

3. Celkové zhodnocení opatření

V programovém období 2007 – 2013 nebylo shledáno systémové pochybení při implementaci, veškeré nálezy konkrétních pochybení již byly zohledněny v podmínkách v průběhu období a tato opatření budou zohledněna i pro období 2014 – 2020.

e. Metodika pro výpočet částky podpory, tam kde je relevantní

f. Informace specifické pro opatření

Subjekty zajišťující předávání znalostí mají k plnění tohoto úkolu příslušné kapacity v podobě kvalifikovaných zaměstnanců a pravidelné odborné přípravy:

- subjekt musí mít vzdělávání v předmětu činnosti
- zaměstnanci musí mít dostatečnou praxi zaměřenou na vzdělávání v zemědělských, potravinářských, lesnických tématech či dalších tématech, která jsou úzce spjata s gescí Ministerstva zemědělství
- zaměstnanci musí prokázat odbornou způsobilost pro vzdělávání dospělých
- zaměstnanci jsou pravidelně vzděláváni v oblastech, ve kterých poskytují služby v rámci tohoto opatření

g. Ostatní důležité poznámky relevantní k porozumění a implementaci opatření

8.2.2 *Poradenské, řídicí a pomocné služby pro zemědělství (kód 2)*

a. Právní základ

- čl. 15 Nařízení Evropského parlamentu a Rady č. 1305/2013 ze dne 17.12.2013 o podpoře pro rozvoj venkova z Evropského zemědělského fondu pro rozvoj venkova (EZFRV) a o zrušení nařízení Rady (ES) č. 1698/2005

b. Obecný popis

Opatření váže na tematický cíl 3 – Zvýšení konkurenceschopnosti malých a středních podniků, odvětví zemědělství a tematický cíl 6 – Ochrana životního prostředí a podpora účinného využívání zdrojů, a jeho účelem je přispět k podpoře konkurenceschopnosti zemědělství a k zajištění udržitelného hospodaření s přírodními zdroji a zmírňování dopadů v oblasti změn klimatu.

Opatření je navrženo v souvislosti s následujícími charakteristikami - slabými stránkami a hrozbami pro zemědělství a související sektory:

- Nízká konkurenceschopnost zemědělství, potravinářství a lesnictví
- Nedostatečný transfer znalostí, zejména využívání výsledků vědy a výzkumu v praxi

a zároveň využije následující pozitivní faktory – silné stránky nebo příležitosti:

- Existence struktur potřebných pro výměnu informací a spolupráci aktérů rozvoje venkova
- Existence vzdělávacího a poradenského systému a zavedený jednotný systém akreditace zemědělských a lesnických poradců

Prostřednictvím opatření budou řešeny především tyto identifikované potřeby:

- Zvýšit účinnost výrobních faktorů (zlepšit kvalitu pracovní síly)
- Zajistit efektivní transfer znalostí

Realizací opatření se přispěje k naplňování následujících prioritních oblastí:

Priorita 1 Podpora přenosu znalostí a inovací v zemědělství, lesním hospodářství a ve venkovských oblastech, prioritní oblast 1A podpora inovací, spolupráce a rozvoje znalostní základny ve venkovských oblastech, prioritní oblast 1C podpora celoživotního vzdělávání a odborné přípravy v odvětvích zemědělství a lesnictví.

Smyslem tohoto opatření je posílit znalostní základnu a podpořit předávání znalostí v zemědělství a lesnictví. Opatření se zaměřuje na využívání poradenských služeb zemědělci k naplnění požadavků uvedených v nařízení EP a Rady o financování, řízení a sledování společné zemědělské politiky č. 1306/2013 (jedná se o požadavky uvedené v hlavě III Zemědělský poradenský systém, čl. 12, odstavec 2 a 3), na poradenské služby zemědělcům a vlastníkům a nájemcům lesa ke zvýšení konkurenceschopnosti podnikání při jeho trvalé udržitelnosti s ohledem na životní prostředí a zmírňování vlivů změn klimatu a na poradenství mladým zemědělcům k zahájení zemědělské činnosti. Poradenství se bude týkat taktéž záležitostí souvisejících s hospodářskou, zemědělskou a environmentální výkonností podniku. Podporou takto zaměřených odborných individuálních poradenských služeb budou naplňovány cíle Priority 1. Zároveň tak bude naplňován průřezový cíl inovace.

Priorita 2 Zvýšení životaschopnosti zemědělských podniků a konkurenceschopnosti všech druhů zemědělské činnosti ve všech regionech a podpora inovativních zemědělských technologií a udržitelného obhospodařování lesů, prioritní oblast 2A zlepšení hospodářské výkonnosti všech zemědělských podniků a usnadnění jejich restrukturalizace a modernizace, zejména za účelem zvýšení míry účasti na trhu a orientace na trh, jakož i diverzifikace zemědělských činností, prioritní oblast 2B usnadnění vstupu

dostatečně kvalifikovaných zemědělců do odvětví zemědělství, a zejména generační obnovy v tomto odvětví, 2C zlepšení ekonomické výkonnosti lesního hospodářství.

Podpora odborných individuálních poradenských služeb, zaměřených na specifika zemědělské nebo lesnické výroby, včetně záležitostí souvisejících s hospodářskou a zemědělskou výkonností podniku, zajistí příspěvek k naplňování Priority 2. Nicméně příspěvek opatření k této prioritě se předpokládá pouze vedlejší.

Priorita 3 Podpora organizace potravinového řetězce, včetně zpracovávání zemědělských produktů a jejich uvádění na trh, dobrých životních podmínek zvířat a řízení rizik v zemědělství, prioritní oblast 3A zlepšení konkurenceschopnosti prvovýrobců jejich lepším začleněním do zemědělsko-potravinářského řetězce prostřednictvím programů jakosti, přidáváním hodnoty zemědělským produktům, a podporou místních trhů a krátkých dodavatelských řetězců, seskupení a organizací producentů a mezioborových organizací.

K naplňování Priority 3 zčásti přispějí odborné individuální poradenské služby, cílené na témata v oblasti potravinového řetězce, přidáváním hodnoty výrobkům, specifické formy odbytu či dobrých životních podmínek zvířat. Nicméně příspěvek opatření k této prioritě se předpokládá pouze vedlejší.

Priorita 4 Podpora obnovy, zachování a zlepšení ekosystémů závislých na zemědělství a lesnictví, prioritní oblast 4A obnova, zachování a zvýšení biologické rozmanitosti (včetně oblastí sítě Natura 2000, v oblastech s přírodními či jinými zvláštními omezeními), zemědělství vysoké přírodní hodnoty a stavu evropské krajiny, prioritní oblast 4B lepší hospodaření s vodou, včetně nakládání s hnojivem a pesticidy; prioritní oblast 4C předcházení erozi půdy a lepší hospodaření s půdou.

Příspěvek k naplňování Priority 4 napomůže zčásti zajistit podpora odborných individuálních poradenských služeb zaměřených na udržitelné způsoby hospodaření šetrné vůči životnímu prostředí, obnova, zachování a zvýšení biologické rozmanitosti nebo lepší hospodaření s vodou a půdou. Takové aktivity zároveň přispějí k naplňování průřezového cíle životní prostředí, nicméně příspěvek opatření k Prioritě 4 se předpokládá pouze vedlejší.

Priorita 5 Podpora účinného využívání zdrojů a podpora přechodu na nízkouhlíkovou ekonomiku v odvětvích zemědělství, potravinářství a lesnictví, která je odolná vůči klimatu, prioritní oblast 5E lepší pohlcování uhlíku v zemědělství a lesnictví.

K Prioritě 5 zčásti přispějí aktivity odborných individuálních poradenských služeb, které se zaměří na problematiku klimatických změn a opatření k jejich předcházení a přizpůsobení se. Zároveň tak bude naplňován příslušný průřezový cíl, nicméně příspěvek opatření k této prioritě se předpokládá pouze vedlejší.

Kvantifikované cíle opatření

Typ indikátoru	Název indikátoru	Kvantifikace
Výstup	Počet uživatelů poradenské služby priorita 2A	310
	Počet uživatelů poradenské služby priorita 2B	25
	Počet uživatelů poradenské služby priorita 2C	49
	Počet uživatelů poradenské služby priorita 3A	108
	Počet uživatelů poradenské služby priorita 4 Zemědělství	1610
	Počet uživatelů poradenské služby priorita 4 Lesnictví	47
	Počet uživatelů poradenské služby priorita 5 Lesnictví	6
Výsledek	Celkové veřejné výdaje priorita 2A (EUR)	465 648
	Celkové veřejné výdaje priorita 2B (EUR)	36 864
	Celkové veřejné výdaje priorita 2C (EUR)	73 728
	Celkové veřejné výdaje priorita 3A (EUR)	162 653
	Celkové veřejné výdaje priorita 4 Zemědělství (EUR)	2 414 577
	Celkové veřejné výdaje priorita 4 Lesnictví (EUR)	70 817
	Celkové veřejné výdaje priorita 5 Lesnictví (EUR)	9 378

c. Podopatření a typy operací**2.1. Poradenství****1. Popis operace**

Poskytování odborných individuálních poradenských služeb

2. Typ podpory

Příspěvek na vynaložené způsobilé výdaje

3. Vazba na další právní předpisy

Směrnice MZe o akreditaci poradců a jejich vedení v Registru poradců akreditovaných Ministerstvem zemědělství v platném znění
Bude doplněn odkaz na předpis veřejné podpory.

4. Příjemci

Poradci akreditovaní MZe (fyzická osoba) nebo právnické osoby zaměstnávající alespoň jednoho poradce akreditovaného MZe. Výběr poradců probíhá prostřednictvím výzev k předkládání návrhů. Výběrové řízení se řídí právními předpisy o zadávání veřejných zakázek a je otevřené pro veřejné i soukromé subjekty. Je nezaujaté a vylučuje zájemce ve střetu zájmů.

5. Způsobilé výdaje

Náklady na poskytnutí poradenské služby

6. Kritéria přijatelnosti

- projekt lze realizovat na území České republiky s výjimkou území hl. města Prahy
- poradenské služby pro zemědělce jsou spojeny s nejméně jednou prioritou Unie v oblasti rozvoje venkova a zahrnují alespoň jeden z těchto prvků:
 - povinnosti na úrovni zemědělských podniků vycházející z povinných požadavků na hospodaření a/nebo norem dobrého zemědělského a environmentálního stavu stanovených v kapitole I hlavy VI nařízení (EU) č. 1306/2013,
 - případně zemědělské postupy příznivé pro klima a životní prostředí, jak je stanoveno v hlavě III kapitole 3 nařízení (EU) č. 1307/2013, a udržování zemědělských ploch podle čl. 4 odst. 1 písm. c) nařízení (EU) č. 1307/2013,
 - opatření na úrovni zemědělského podniku stanovená v PRV, jejichž cílem je modernizace zemědělského podniku, zvyšování konkurenceschopnosti, zapojení dalších odvětví, inovace, orientace na trh, jakož i podpora podnikání
 - požadavky pro provádění čl. 11 odst. 3 rámcové směrnice o vodě,
 - požadavky pro provádění článku 55 nařízení (ES) č. 1107/2009, zejména dodržování obecných zásad integrované ochrany rostlin podle článku 14 směrnice 2009/128/ES; nebo
 - případně normy bezpečnosti práce nebo bezpečnostní normy související se zemědělským podnikem,
 - konkrétní poradenství pro zemědělce, kteří poprvé zahajují činnost.
- poradenství se může týkat rovněž jiných záležitostí, zejména informací týkajících se zmírňování změny klimatu a přizpůsobování se této změně, biologické rozmanitosti a ochrany vod podle přílohy I nařízení (EU) č. 1307/2013 nebo záležitostí, které souvisejí s hospodářskou a environmentální výkonností zemědělského podniku, včetně aspektů konkurenceschopnosti. Může zahrnovat rovněž poradenství týkající se vytvoření krátkých dodavatelských řetězců, ekologického zemědělství a zdravotní stránky chovu zvířat
- poradenství pro vlastníky a nájemce lesů zahrnuje alespoň příslušné povinnosti podle směrnic 92/43/EHS, 2009/147/ES a rámcové směrnice o vodě, může zahrnovat rovněž záležitosti spojené s hospodářskou a environmentální výkonností lesnických podniků
- při poskytování poradenských služeb jsou dodržovány povinnosti týkající se nezveřejňování informací uvedené v čl. 13 odst. 2 nařízení (EU) č. 1306/2013
- poradce doloží kvalifikaci k poskytování podporované poradenské služby (definovanou Směrnicí) včetně absolvování pravidelných školení
- žadatel zajišťující poradenské služby musí být aktivní v poskytování poradenských služeb alespoň v posledních třech po sobě jdoucích letech před podáním žádosti o dotaci na toto opatření (bude uznáno poskytování poradenských služeb pro zemědělství a/nebo lesnictví).
- žadatel se musí účastnit vzdělávacího programu poradců akreditovaných MZe (je prověřováno dle podmínek Směrnice), za právnické osoby se účastní zaměstnanci – poradci akreditovaní MZe.
- podporovaná poradenská služba smí být stejnému podniku (konečnému uživateli poradenské služby) poskytnuta do maximální výše podpory 1 500 EUR za rok

7. Principy stanovení výběrových kritérií

Preferovány budou projekty

- jejichž poradenská služba bude poskytnuta mladému zemědělci
- jejichž poradenská služba bude poskytnuta ekologickému zemědělci
- jejichž poradenská služba bude poskytnuta zemědělci, příjemci dotace z agro-environmentálně klimatického opatření

8. [Použité] částky a míry podpory

Podpora se poskytuje jako příspěvek na vynaložené způsobilé výdaje, a to maximálně do výše 80% způsobilých výdajů.

Maximální výše dotace, čerpaná na poradenské služby, poskytnuté jednomu podniku (konečnému uživateli poradenské služby), činí 1 500 EUR/rok. Poradenské služby v této hodnotě mohou být podniku poskytnuty více akreditovanými poradci.

Maximální výše podpory na jednoho příjemce podpory (v případě právnických osob na 1 akreditovaného poradce zapojeného v tomto opatření) činí 1 mil. Kč ročně.

Příspěvek EZFRV činí 75% veřejných výdajů

Příspěvek ČR činí 25% veřejných výdajů

9. Specifické informace pro operaci

Žadatel musí splňovat základní kvalifikační předpoklady (dle § 53 zákona o veřejných zakázkách č. 137/2006 Sb., ve znění pozdějších předpisů):

- nebyl pravomocně odsouzen pro trestný čin
- nenaplnil v posledních 3 letech skutkovou podstatu jednání nekalé soutěže formou podplácení
- vůči jehož majetku neprobíhá nebo v posledních 3 letech neproběhlo insolvenční řízení, v němž bylo vydáno rozhodnutí o úpadku nebo insolvenční návrh nebyl zamítnut proto, že majetek nepostačuje k úhradě nákladů insolvenčního řízení, nebo nebyl konkurs zrušen proto, že majetek byl zcela nepostačující nebo zavedena nucená správa podle zvláštních právních předpisů,
- není v likvidaci,
- doloží potvrzeními, která nejsou starší než 30 dnů, že nemá v evidenci daní u orgánů Finanční správy České republiky ani orgánů Celní správy České republiky ani v evidenci daní, pojistného na sociální zabezpečení a pojistného na veřejné zdravotní pojištění nebo obdobných peněžitých plnění u příslušných orgánů státu, ve kterém má dodavatel sídlo, místo podnikání či bydliště, evidovány nedoplatky

Žadatel (resp. zaměstnanci, kteří poskytují poradenské služby, v případě právnické osoby) musí splňovat profesní kvalifikační předpoklady (dle Směrnice MZe o akreditaci poradců a jejich vedení v Registru poradců akreditovaných Ministerstvem zemědělství):

- ukončené vysokoškolské vzdělání v doktorském, magisterském, bakalářském studijním programu zemědělského nebo lesnického směru nebo ukončené vyšší odborné vzdělání zemědělského nebo lesnického směru nebo střední odborné zemědělské nebo lesnické vzdělání s maturitní zkouškou
- ke dni podání přihlášky nejméně tři roky prokázané praxe v zemědělství nebo v lesnictví, uznána bude praxe po ukončení požadovaného vzdělání, délku praxe potvrzuje zaměstnavatel

žadatele, osoba samostatně výdělečně činná dokládá praxi živnostenským oprávněním se vztahem k oblasti lesnictví nebo výpisem z evidence zemědělských podnikatelů

- účast na vzdělávacích akcích dalšího vzdělávání pořádaných a finančně podporovaných Správcem Registru.

(je třeba doplnit Požadavky na výběr poradců na základě výběrového řízení formou veřejné zakázky)

d. Ověřitelnost a kontrolovatelnost opatření

1. Riziko/a při implementaci opatření

Opatření svým charakterem navazuje na podpory poskytované v období 2007 – 2013. Vzhledem k tomu, že princip poskytování podpory zůstane zachován, nebyla identifikována nová rizika spojená s implementací, která by nebyla eliminována již v předchozím období.

2. Opatření ke zmírnění rizik

Všechny podmínky v opatření jsou stanoveny na základě legislativních požadavků a formulovány tak, aby byly jasné a jednoznačné. V národním prováděcím dokumentu bude ke každé z podmínek stanoven způsob jejího naplnění a prokázání žadatelem a rovněž postup ověření a kontroly Platební agenturou. V maximální možné míře bude dodržována zásada nezatěžovat žadatele nadměrnými administrativními požadavky, např. využitím existujících informačních systémů.

3. Celkové zhodnocení opatření

V programovém období 2007 – 2013 nebylo shledáno systémové pochybení při implementaci, veškeré nálezy konkrétních pochybení již byly zohledněny v podmínkách v průběhu období a tato opatření budou zohledněna i pro období 2014 – 2020.

e. Metodika pro výpočet částky podpory, tam kde je relevantní

f. Informace specifické pro opatření

g. Ostatní důležité poznámky relevantní k porozumění a implementaci opatření

8.2.3 Investice do hmotného majetku (kód 4)

a. Právní základ

- čl. 17 a 45 nařízení Evropského parlamentu a Rady č. 1305/2013 o podpoře pro rozvoj venkova z Evropského zemědělského fondu pro rozvoj venkova (EZFRV) a o zrušení nařízení Rady (ES) č. 1698/2005

b. Obecný popis

Opatření váže na tematický cíl 3 - Zvýšení konkurenceschopnosti malých a středních podniků, odvětví zemědělství (v případě EZFRV) a rybníkářství a akvakultury (v případě ENRF) a 6 – Ochrana životního prostředí a podpora účinného využívání zdrojů, a jeho účelem je přispět k dosažení konkurenceschopného zemědělství, potravinářství a lesnictví a také přispět k dosažení udržitelného hospodaření s přírodními zdroji.

Opatření je navrženo v souvislosti s následujícími charakteristikami - slabými stránkami a hrozbami pro zemědělství a související sektory:

- Nízká konkurenceschopnost zemědělství, potravinářství a lesnictví
- Nedostatečná infrastruktura v zemědělství a lesnictví
- Nedostatečný transfer znalostí, zejména využívání výsledků vědy a výzkumu v praxi
- Vysoké náklady vstupu na trh
- Snižující se kvalita půdy

a zároveň využije následující pozitivní faktory – silné stránky nebo příležitosti:

- Význam inovativních aktivit a spolupráce pro zvýšení konkurenceschopnosti
- Rozvoj nových způsobů odbytu
- Potenciál pro využívání obnovitelných zdrojů v zemědělství

Prostřednictvím opatření budou řešeny především tyto identifikované potřeby:

- Zvýšit účinnost výrobních faktorů
- Zvýšit podíl zpracovávaných surovin a přidávání další hodnoty
- Posílit postavení prvovýrobců ve výrobní vertikále
- Zlepšit infrastrukturu v zemědělství a lesnictví
- Zajistit efektivní transfer znalostí
- Posílit prevenci degradace půdy, zejména snížením rizika vodní a větrné eroze
- Posílit schopnost zemědělství a lesnictví v adaptaci na očekávané změny klimatu

Realizací opatření se přispěje k naplňování následujících prioritních oblastí:

Priorita 2 zvýšení konkurenceschopnosti všech druhů zemědělské činnosti a zlepšení životaschopnosti zemědělských a lesních podniků, prioritní oblast 2A usnadnění restrukturalizace zemědělských podniků, které se potýkají se závažnými strukturálními problémy, zejména podniků s nízkou mírou účasti na trhu, podniků orientovaných na trh v určitých odvětvích a podniků, u nichž je zapotřebí zemědělská diverzifikace, prioritní oblast 2C zlepšení ekonomické výkonnosti lesního hospodářství.

Opatření má za cíl usnadnit restrukturalizaci a modernizaci zemědělských podniků a posílit tak jejich orientaci na trh, zvýšit míru účasti na trhu a zemědělskou diverzifikaci a zlepšit životaschopnost podniku. Tento cíl bude naplňován podporou stavebních a technologických investic do podniků působících v zemědělsko-potravinářském odvětví, které povedou k jejich restrukturalizaci a modernizaci. Podpora zároveň usnadní vývoj a zavádění výrobních nebo procesních inovací.

K modernizaci a restrukturalizaci zemědělských podniků napomůže také racionální využití pozemků z hlediska vlastnického uspořádání. Toho lze dosáhnout díky zvýšení výměry půdy s realizovanými pozemkovými úpravami, a tedy podporou pozemkových úprav.

Podpora trvale udržitelného hospodaření v lesích povede ke zlepšení ekonomické výkonnosti a zvýšení konkurenceschopnosti lesního hospodářství a/nebo dřezpracujících podniků. K tomuto přispějí investice, díky kterým se zpřístupní lesní porosty pro hospodářské využití lesa, konkrétně rekonstrukce a budování lesnické infrastruktury vedoucí ke zlepšení kvality či zvýšení hustoty lesních cest.

Priorita 3 podpora organizace potravinového řetězce, včetně zpracovávání zemědělských produktů a jejich uvádění na trh, dobrých životních podmínek zvířat a řízení rizik v zemědělství, prioritní oblast 3A zlepšení konkurenceschopnosti prvovýrobců jejich lepším začleněním do zemědělsko-potravinářského řetězce prostřednictvím programů jakosti, přidáváním hodnoty zemědělských produktů, a podporou místních trhů a krátkých dodavatelských řetězců, seskupení a organizací producentů a mezioborových organizací.

Cílem opatření je rovněž podpořit přidávání hodnoty zemědělským produktům, a tak zlepšit konkurenceschopnost výrobců potravin a krmiv, respektive zemědělských a zpracovatelských podniků. Podpora zpracování zemědělských produktů, marketingu a distribuce zemědělských a potravinářských výrobků i alternativními cestami (krátké dodavatelské řetězce) napomůže zlepšit začlenění prvovýrobců do potravinového řetězce. K naplnění uvedených cílů opatření přispěje i zavádění jak výrobních, tak procesních inovací.

Stavební a technologické investice v zemědělských podnicích zaměřených na živočišnou výrobu přispějí k prosazování dobrých životních podmínek zvířat.

Priorita 1 podpora předávání poznatků a inovací v zemědělství, lesnictví a ve venkovských oblastech, prioritní oblast 1B posílení vazeb mezi zemědělstvím, produkcí potravin a lesnictvím a výzkumem a inovacemi, mimo jiné za účelem zlepšeného řízení v oblasti životního prostředí a environmentálního profilu;

Podporou stavebních a technologických investic do podniků působících v zemědělsko-potravinářském odvětví, při níž je kladen důraz na vývoj a zavádění jak výrobních, tak procesních inovací, se přispěje k posílení předávání poznatků a inovací do praxe.

Další příspěvek k Prioritě 1 zajistí návaznost tohoto opatření na opatření 16 Spolupráce, kdy se využijí výsledky spolupráce dle čl. 35 v podobě inovativních přístupů, technologií či postupů šetrných k životnímu prostředí, a budou dále šířeny. Vymezení konkrétních podporovaných operací či příjemců dotace v rámci jednotlivých opatření zabrání dvojímu financování stejných výdajů.

Tímto je zároveň zajištěn příspěvek k průřezovému cíli inovace.

Vedlejšími účinky bude opatření působit v rámci následujících priorit:

Priorita 4 podpora obnovy, zachování a zlepšení ekosystémů závislých na zemědělství a lesnictví, prioritní oblast 4A obnova, zachování a zvýšení biologické rozmanitosti (včetně oblastí sítě Natura 2000, v oblastech s přírodními či jinými zvláštními omezeními), zemědělství vysoké přírodní hodnoty a stavu evropské krajiny, prioritní oblast 4B lepší hospodaření s vodou, včetně nakládání s hnojivem a pesticidy; prioritní oblast 4C předcházení erozi půdy a lepší hospodaření s půdou.

Realizace pozemkových úprav se zohledněním principů ochrany přírody a krajiny napomůže obnovit a zachovat biologickou rozmanitost. Projekty směřují k ochraně půdy - přispívají k prevenci vodní a větrné

eroze, zabraňují degradaci půdy vyplavováním živin, zamokřením aj. Zároveň tak napomáhají lepšímu hospodaření s vodou (neškodný odvod vody a její retence, protipovodňová opatření aj.), což přispěje k dosažení udržitelného hospodaření s přírodními zdroji.

Podpora rekonstrukce a budování lesnické infrastruktury zpřístupní porosty nejen pro hospodářské účely, ale také pro účely ochrany lesa a rekreaci. Zkvalitnění cestní sítě v lesích zároveň napomůže lepšímu hospodaření s půdou a zvládnutí problémů souvisejících s erozí, čímž dojde k obnově, zachování a zlepšení biologické rozmanitosti lesních ekosystémů.

Naplňování Priority 4 zároveň zajistí přispění opatření k průřezovému cíli životní prostředí, nicméně příspěvek k Prioritě 4 se předpokládá pouze vedlejší.

Priorita 5 podpora účinného využívání zdrojů a podpora přechodu na nízkouhlíkovou ekonomiku v odvětvích zemědělství, potravinářství a lesnictví, která je odolná vůči klimatu, prioritní oblast 5B efektivnější využívání energie v zemědělství a při zpracování potravin, prioritní oblast 5C usnadnění dodávek a využívání energie z obnovitelných zdrojů, vedlejších produktů, odpadu, reziduí a jiných nepotravinářských surovin pro účely ekologického hospodářství, prioritní oblast 5D snižování emisí skleníkových plynů a amoniaku ze zemědělství.

Podpora takových stavebních a technologických investic v podnicích zemědělsko-potravinářského odvětví, které jsou efektivnější z hlediska spotřeby energií, napomůže k naplňování cíle vyšší odolnosti vůči změnám klimatu. K udržitelnému hospodaření může opatření případně přispět i podporou zařízení pro využívání obnovitelných zdrojů energie.

Naplňování Priority 5 zároveň zajistí přispění opatření k průřezovému cíli zmírňování změny klimatu a přizpůsobování se této změně, nicméně příspěvek k Prioritě 5 se předpokládá pouze vedlejší.

Kvantifikované cíle opatření

Operace 4.1.1

Typ indikátoru	Název indikátoru	Kvantifikace
Výstup	Celkové veřejné výdaje (4.1.1) (EUR)	214 139 698
	Celkové investice (4.1.1) (EUR)	572 523 528
	Počet projektů podpořených pro investice v zemědělských podnicích (4.1.1)	2 361
	Počet podpořených podniků na investice v zemědělských podnicích (bez vícenásobného započtení) (4.1.1)	1 259
Výsledek	% zemědělských podniků s podporou z PRV do investic pro restrukturalizaci vůči všem zemědělským podnikům	10,33%
	Počet projektů v podpořených podnicích, které zajišťují dobré životní podmínky zvířat	1 691
	Počet podpořených inovativních projektů	25
	Procento podniků, u kterých došlo ke zvýšení hrubé přidané hodnoty	30 %
	Procento podniků, u kterých došlo ke zvýšení výkonů	30 %
	Změna hodnoty zemědělské produkce v přepočtu na plný ekvivalent pracovní síly (AWU) u podpořených oproti nepodpořeným podnikům	5 %

Operace 4.2.1

Typ indikátoru	Název indikátoru	Kvantifikace
Výstup	Počet podniků podpořených v rámci investic do zpracování a uvádění na trh zemědělských produktů (bez vícenásobného započítání) (4.2.1)	282
	Počet podpořených projektů na investice do zpracování a uvádění na trh zemědělských produktů (4.2.1)	444
	Celkové veřejné výdaje (4.2.1) (EUR)	50 728 363
	Celkové investice (4.2.1) (EUR)	119 533 811
Výsledek	Celkové veřejné výdaje na podporu zavedení inovací (EUR)	15 786 166
	Podíl podniků, u nichž došlo ke zvýšení hrubé přidané hodnoty v podpořených podnicích	30 %
	Podíl podpořených podniků, u nichž došlo ke zvýšení výkonů (%)	30 %
	Počet zemědělských podniků, které nově zpracovávají vlastní produkty	29
	Změna hodnoty zemědělské produkce v přepočtu na plný ekvivalent pracovní síly (AWU) u podpořených oproti nepodpořeným podnikům	5 %

Operace 4.3.1

Typ indikátoru	Název indikátoru	Kvantifikace
Výstup	Počet podpořených projektů (4.3.1)	354
	Celkové veřejné výdaje na investice do infrastruktury (4.3.1) (EUR)	79 724 791
	Celkové investice (4.3.1) (EUR)	79 724 791
Výsledek	Realizace cest ke zpřístupnění pozemků (km)	663
	Celková výměra realizovaných opatření (ha)	493
	Celková výměra realizovaných ekologických opatření (ha)	224
	Celková výměra realizovaných vodohospodářských opatření (ha)	31
	Celková výměra realizovaných protierozních opatření (ha)	238

Operace 4.3.2

Typ indikátoru	Název indikátoru	Kvantifikace
Výstup	Počet subjektů s podporou pro lesnickou infrastrukturu (4.3.2)	224
	Počet projektů na investice do lesnické infrastruktury (4.3.2)	298
	Celkové investice (4.3.2) (EUR)	36 717 688
	Celkové veřejné výdaje (4.3.2) (EUR)	23 539 016
Výsledek	Zlepšení struktury lesních cest (navýšení hustoty)	0,17 bm/ha
	Celková délka lesních cest (km)	600

c. Podopatření a typy operací

4.1 Podpora investic v zemědělských podnicích

4.1.1 Investice do zemědělských podniků

1. Popis operace

Investice v živočišné a rostlinné výrobě vedoucí ke snížení výrobních nákladů, modernizaci nebo zlepšení jakosti vyráběných produktů, zvýšení účinnosti využívání výrobních faktorů a snadnějšímu přístupu k novým technologiím s výrazným inovačním potenciálem, tam kde je obnova zásadní pro další činnost.

2. Typ podpory

Příspěvek na vynaložené způsobilé výdaje

3. Vazba na další právní předpisy

4. Příjemci

Zemědělský podnikatel, včetně školních statků.

5. Způsobilé výdaje

A. Investice do zemědělských staveb a technologií pro živočišnou výrobu (podpora se týká chovu skotu, prasat, ovcí, koz, drůbeže, králíků a koní), kterými jsou:

- výstavba nebo rekonstrukce ustájovacích prostor a chovatelských zařízení
- pořízení technologií pro živočišnou výrobu
- výstavba nebo rekonstrukce skladovacích prostor pro druhotné produkty živočišné výroby vč. jejich úpravy a zpracování
- výstavba nebo rekonstrukce skladovacích prostor pro krmiva a steliva pro přímou spotřebu v podniku

B. Investice do zemědělských staveb a technologií pro rostlinnou výrobu, kterými jsou:

- výstavba a rekonstrukce staveb pro skladování produktů rostlinné produkce (způsobilé nejsou sklady obilovin a olejnin) včetně technologií
- výstavba a rekonstrukce nosných konstrukcí trvalých kultur včetně protikroupových systémů (v rámci ovocných sadů a chmelnic)
- výstavba a rekonstrukce skleníků, fóliovníků, kontejneroven včetně souvisejících technologií
- výstavba a rekonstrukce dalších zahradnických staveb (pařeniště, stacionární kompostéry, technologie na sušení léčivých rostlin, pěstírny hub a školky na ovocné a okrasné druhy včetně révy vinné a sadby chmele atp.) včetně souvisejících technologií
- založení porostů trvalých kultur (vč. výsadby ovocných sadů a chmelnic), způsobilé nejsou porosty rychle rostoucích dřevin

- C. Investice do pořízení speciálních mobilních strojů pro zemědělskou výrobu (způsobilé není pořízení traktorů)
- D. Investice do zpracování a využití záměrně pěstované i zbytkové a odpadní biomasy pro vlastní spotřebu
- E. Investice do nákupu zemědělských nemovitostí maximálně do částky odpovídající 10 % celkových způsobilých výdajů

6. Kritéria přijatelnosti

- projekt lze realizovat na území České republiky s výjimkou území hl. města Prahy
- projekt je v souladu s cíli opatření a popisem operace
- podpora je podmíněna předložením projektu (podnikatelského plánu) s vyhodnocením přínosů projektu vůči naplňování cílů opatření a Programu rozvoje venkova
- pokud půjde o projekt založený na spolupráci ve výzkumu a vývoji (v rámci čl. 35), je podpora podmíněna prokázáním využití těchto výsledků spolupráce
- žadatel splnil podmínku finančního zdraví u projektů nad 1 mil. Kč celkových způsobilých výdajů
- pokud půjde o projekt vyžadující posouzení vlivu záměru na životní prostředí, žadatel předloží stanovisko příslušného úřadu k posouzení vlivů provedení záměru na životní prostředí

7. Principy stanovení výběrových kritérií

Preferovány budou projekty:

- u kterých je žadatelem mladý zemědělec
- jejichž realizací nedojde k zabránění zemědělské půdy
- u kterých bude prokázána vyšší efektivita realizace (nižší náklady na realizaci projektu, než umožňují nastavené limity)
- které jsou realizovány formou spolupráce

8. [Použití] částky a míry podpory

Nejvýše 40 % způsobilých výdajů s tím, že tuto míru podpory je možné zvýšit o 10 % pro mladé začínající zemědělce, oblastí čelící přírodním omezením dle článku 32 a investice realizované na základě operace podpořené v rámci čl. 35.

Míra podpory však může dosáhnout maximálně 60 % způsobilých výdajů.

Částka výdajů, ze kterých je stanovena dotace, na jeden projekt činí minimálně 100 tis. Kč.

Příspěvek EZFRV činí 75 % veřejných výdajů

Příspěvek ČR činí 25 % veřejných výdajů

9. Specifické informace pro operaci

Integrovaným projektem se rozumí ten, jehož způsobilé výdaje spadají do více operací. V případě integrovaných projektů v rámci podopatření 4.1 a 4.2, bude projekt zařazen do podopatření 4.1 nebo 4.2 dle převažující částky způsobilých výdajů.

4.2 Podpora investic, které se týkají zpracování/uvádění na trh a/nebo vývoje zemědělských produktů

4.2.1 Zpracování a uvádění na trh zemědělských produktů

1. Popis operace

Investice do zařízení, která souvisejí se zpracováním zemědělských produktů a jejich uváděním na trh včetně finální úpravy, balení a označování výrobků i nehmotných investic jako jsou výdaje na marketing, apod.

2. Typ podpory

Příspěvek na vynaložené způsobilé výdaje.

3. Vazba na další právní předpisy

4. Příjemci

Zemědělský podnikatel, výrobce potravin, nebo výrobce krmiv, který splňuje definici mikro, malého, nebo středního podniku.

5. Způsobilé výdaje

Hmotné a nehmotné investice, které se týkají zpracování zemědělských produktů a jejich uvádění na trh (podpora se netýká zpracování vinných hroznů a medu), a to:

- výstavba, modernizace a rekonstrukce budov (včetně nezbytných manipulačních ploch)
- pořízení strojů, nástrojů a zařízení pro zpracování zemědělských produktů, finální úpravu, balení, značení výrobků (včetně technologií souvisejících s dohledatelností produktů)
- investice související se skladováním zpracovávané suroviny, výrobků a druhotných surovin vznikajících při zpracování
- investice vedoucí ke zvyšování a monitorování kvality produktů
- investice související s uváděním zemědělských a potravinářských produktů na trh (včetně marketingu)

6. Kritéria přijatelnosti

- projekt lze realizovat na území České republiky s výjimkou území hl. města Prahy
- projekt je v souladu s cíli opatření a popisem operace
- podpora je podmíněna předložením projektu (podnikatelského plánu) s vyhodnocením přínosů projektu vůči naplňování cílů opatření a Programu rozvoje venkova
- pokud půjde o projekt založený na spolupráci ve výzkumu a vývoji (v rámci čl. 35), je podpora podmíněna prokázáním využití těchto výsledků spolupráce
- žadatel splnil podmínku finančního zdraví u projektů nad 1 mil. Kč celkových způsobilých výdajů

- výrobní proces se musí týkat zpracování surovin uvedených v příloze I Smlouvy o fungování EU, rovněž výstupní produkt pak musí být v této příloze uveden, zpracování se však nesmí týkat produktů rybolovu

7. Principy stanovení výběrových kritérií

Preferovány budou projekty:

- které budou zaměřeny na investice do uvádění na trh zemědělských produktů s cílem zkrácení dodavatelského řetězce v rámci místních trhů
- které budou zaměřeny na zvýšení efektivity výroby
- jejichž výsledkem bude snížení objemu biologického odpadu ze zpracování
- jejichž předmětem bude investice, která přímo navazuje na výsledky činnosti Operační skupiny EIP
- které budou zaměřeny na rozšíření produktů uváděných na trh zemědělským podnikatelem do určité velikosti

8. [Použité] částky a míry podpory

Nejvýše 40 % způsobilých výdajů s tím, že tuto míru podpory je možné zvýšit o 10 % pro investice realizované na základě operace podpořené v rámci čl. 35.

Příspěvek EZFRV činí 75 % veřejných výdajů

Příspěvek ČR činí 25 % veřejných výdajů

9. Specifické informace pro operaci

Integrovaným projektem se rozumí ten, jehož způsobilé výdaje spadají do více operací. V případě integrovaných projektů v rámci podopatření 4.1 a 4.2, bude projekt zařazen do podopatření 4.1 nebo 4.2 dle převažující částky způsobilých výdajů.

Pro účely operace se krátkým dodavatelským řetězcem rozumí takový způsob dodání výrobku od zemědělce ke spotřebiteli, při kterém se kromě zemědělce a spotřebitele na dodání podílí maximálně jeden subjekt (zpracovatelé, dopravci, zprostředkovatelé apod.).

Pro účely operace se místním trhem rozumí území v maximální vzdálenosti (rádius) 100 km od zemědělského podniku, z něhož výrobek (hlavní suroviny použité při výrobě) pochází, a na kterém zároveň dochází ke zpracování a prodeji spotřebiteli.

4.3 Podpora investic do infrastruktury související s rozvojem, modernizací nebo přizpůsobením se zemědělství a lesnictví

4.3.1 Pozemkové úpravy

1. Popis operace

Provádění pozemkových úprav, kdy dochází k racionálnímu prostorovému uspořádání pozemků vlastníků půdy v daném katastrálním území a podle potřeby také k reálnému vytyčení těchto pozemků v terénu. Realizace plánu společných zařízení, což jsou opatření zajišťující zpřístupnění pozemků, opatření k ochraně životního prostředí a zachování krajinného rázu, zvýšení ekologické stability krajiny, protierozní, protipovodňová opatření pro ochranu půdního fondu a vodohospodářská opatření.

2. Typ podpory

Príspevek na vynaložené způsobilé výdaje.

3. Vazba na další právní předpisy

4. Příjemci

Státní pozemkový úřad - pobočky krajských pozemkových úřadů.

5. Způsobilé výdaje

Geodetické projekty:

- zaměření území a všech polohopisných prvků a další geodetické práce prováděné za účelem zpracování návrhu pozemkových úprav
- vytyčení nově navržených pozemků na základě schváleného návrhu pozemkových úprav
- vyměřování pozemků na základě § 21a zákona č. 229/1991 Sb., o úpravě vlastnických vztahů k půdě a jinému zemědělskému majetku, ve znění pozdějších předpisů

Realizace plánů společných zařízení na základě schváleného návrhu pozemkových úprav:

- opatření ke zpřístupnění pozemků
- protierozní opatření pro ochranu půdního fondu
- vodohospodářská opatření sloužící k neškodnému odvedení povrchových vod a ochraně území před záplavami
- opatření k ochraně a tvorbě životního prostředí a zvýšení ekologické stability krajiny

6. Kritéria přijatelnosti

- projekt lze realizovat na území České republiky s výjimkou území hl města Prahy
- rozsah geodetických prací musí být v souladu s potřebami vytvoření návrhu pozemkových úprav

- vytyčování nově navržených pozemků musí být provedeno na základě schváleného návrhu pozemkových úprav
- realizace společných zařízení musí být v souladu se schválenými návrhy pozemkových úprav, společná zařízení zahrnují územní systém ekologické stability (ÚSES) a/nebo opatření zajišťující zpřístupnění pozemků a/nebo protierozní opatření pro ochranu půdního fondu a/nebo opatření sloužící k neškodnému odvedení povrchových vod a prevenci před povodněmi a záplavami, k retenci vody v krajině
- vyměrování pozemků na základě § 21 a) zákona č. 229/1991 Sb., ve znění pozdějších předpisů musí být provedeno na základě požadavků vlastníků
- projekt je v souladu s cíli opatření a popisem operace

7. Principy stanovení výběrových kritérií

Preferovány budou projekty:

- u kterých je alespoň část realizována v záplavovém území dle zákona č. 254/2001 Sb., o vodách a o změně některých dalších zákonů (vodní zákon) ve znění pozdějších předpisů
- které jsou v souladu s platnou a schválenou rozvojovou strategií území (mikroregionu), do kterého spadají
- řešící pozemkovou úpravu s vyšší výměrou
- realizace společných zařízení, řešící ochranu zemědělské půdy před erozí nebo sídla či území před povodní
- realizace společných zařízení, řešící návaznost na obdobné opatření (historicky existující i nově vybudované) ke zpřístupnění pozemků, vodohospodářské, protierozní, ÚSES

8. [Použité] částky a míry podpory

Nejvýše 100 % způsobilých výdajů.

Příspěvek EZFRV činí 75 % veřejných výdajů

Příspěvek ČR činí 25 % veřejných výdajů

9. Specifické informace pro operaci

4.3.2 Lesnická infrastruktura

1. Popis operace

Podpora rekonstrukcí a budování lesnické infrastruktury vedoucí ke zlepšení kvality či zvýšení hustoty lesních cest. Budování kvalitních lesních cest zároveň přispívá ke zmírnění následků eroze v lesích.

2. Typ podpory

Příspěvek na vynaložené způsobilé výdaje.

3. Vazba na další právní předpisy

bude doplněn odkaz na úpravu veřejné podpory

4. Příjemci

Fyzické nebo právnické osoby, sdružení s právní subjektivitou, obce nebo jejich svazky, střední školy, školní statky, hospodařící v lesích, které jsou ve vlastnictví: soukromých osob nebo jejich sdružení s právní subjektivitou, krajů, obcí nebo jejich svazků.

5. Způsobilé výdaje

- investice, které souvisejí s rekonstrukcí a výstavbou lesních cest včetně souvisejících objektů a technického vybavení
- nákup pozemků maximálně do částky odpovídající 10 % celkových způsobilých výdajů

6. Kritéria přijatelnosti

- projekt lze realizovat na území České republiky s výjimkou území hl. města Prahy
- projekt je v souladu s cíli opatření a popisem operace
- žadatel může v jednom kole příjmu žádosti podat na dané opatření pouze jednu žádost
- na projekt je vydáno souhlasné stanovisko MŽP

7. Principy stanovení výběrových kritérií

Preferovány budou projekty:

- které jsou zaměřeny na výstavbu nové cesty
- při jejichž realizaci dojde ke zvýšení kategorie lesní cesty
- při kterých bude lesní cesta navazovat nebo vyúšťovat na stávající cestní síť typu 1L či 2L nebo jinou nelesní cestu obdobných parametrů
- jejichž součástí je protierozní opatření
- jejichž součástí jsou informační cedule pro záchranný integrovaný systém
- které požadují nižší míru dotace

8. [Použité] částky a míry podpory

Nejvýše 80 % způsobilých výdajů.

Příspěvek EZFRV činí 75 % veřejných výdajů

Příspěvek ČR činí 25 % veřejných výdajů

9. Specifické informace pro operaci

d. Ověřitelnost a kontrolovatelnost opatření**1. Riziko/a při implementaci opatření**

Opatření svým charakterem navazuje na podpory poskytované v období 2007 – 2013. Vzhledem k tomu, že princip poskytování podpory zůstane zachován, nebyla identifikována nová rizika spojená s implementací, která by nebyla eliminována již v předchozím období.

2. Opatření ke zmírnění rizik

Všechny podmínky v opatření jsou stanoveny na základě legislativních požadavků a formulovány tak, aby byly jasné a jednoznačné. V národním prováděcím dokumentu bude ke každé z podmínek stanoven způsob jejího naplnění a prokázání žadatelem a rovněž postup ověření a kontroly Platební agenturou. V maximální možné míře bude dodržována zásada nezatěžovat žadatele nadměrnými administrativními požadavky, např. využitím existujících informačních systémů.

3. Celkové zhodnocení opatření

V programovém období 2007 – 2013 nebylo shledáno systémové pochybení při implementaci, veškeré nálezy konkrétních pochybení již byly zohledněny v podmínkách v průběhu období a tato opatření budou zohledněna i pro období 2014 – 2020.

e. Metodika pro výpočet částky podpory, tam kde je relevantní***f. Informace specifické pro opatření******g. Ostatní důležité poznámky relevantní k porozumění a implementaci opatření***

8.2.4 Rozvoj zemědělských podniků a podnikatelské činnosti (kód 6)

a. Právní základ

- čl. 19 Nařízení Evropského parlamentu a Rady č. 1305/2013 ze dne 17. 12. 2013 o podpoře pro rozvoj venkova z Evropského zemědělského fondu pro rozvoj venkova (EZFRV) a o zrušení nařízení Rady (ES) č. 1698/2005

b. Obecný popis

Opatření váže na tematický cíl 3 a 8: Zvýšení konkurenceschopnosti malých a středních podniků, odvětví zemědělství (v případě EZFRV) a odvětví rybnářství a akvakultury (v případě ENRF) a Podpora zaměstnanosti a podpora mobility pracovních sil, a jeho účelem je přispět k zahájení a rozvoji zemědělské i nezemědělské podnikatelské činnosti na venkově a posílit tak vyvážený územní rozvoj venkovských oblastí.

Opatření je navrženo v souvislosti s následujícími charakteristikami - slabými stránkami a hrozbami pro zemědělství a související sektory:

- Nízká konkurenceschopnost zemědělství, potravinářství a lesnictví (nepříznivá věková struktura)
- Nedostatek pracovních příležitostí
- Nízké majetkové a kapitálové vybavení k případné diverzifikaci
- Nedostatečná konkurenceschopnost obnovitelných zdrojů energie ve vztahu ke konvenčním zdrojům energie
- Nepříznivá ekonomická situace a zvyšující se nezaměstnanost

a zároveň využije následující pozitivní faktory – silné stránky nebo příležitosti:

- Růst poptávky měst po produkci a nabídce venkova
- Existence nevyužitých podnikatelských objektů
- Prostor pro rozvoj malých a středních regionálních výrobců
- Potenciál pro využívání obnovitelných zdrojů v zemědělství

Prostřednictvím opatření budou řešeny tyto identifikované potřeby:

- Zvýšit účinnost výrobních faktorů (kvalitu pracovní síly)
- Podpořit podnikatelské aktivity a nabídku pracovních příležitostí
- Využít potenciál obnovitelných zdrojů energie, zejména pak využití biomasy

Realizací opatření se přispěje k naplňování následujících prioritních oblastí:

Priorita 2 Zvýšení životaschopnosti zemědělských podniků a konkurenceschopnosti všech druhů zemědělské činnosti ve všech regionech a podpora inovativních zemědělských technologií a udržitelného obhospodařování lesů, prioritní oblast 2B usnadnění vstupu dostatečně kvalifikovaných zemědělců do odvětví zemědělství, a zejména generační obnovy v tomto odvětví Vedlejší příspěvek k naplňování dalších prioritních oblastí rozvoje venkova

Cílem opatření je napomoci generační obnově v zemědělství a současně usnadnit vstup dostatečně kvalifikovaných zemědělců do odvětví. K jeho naplňování povede podpora realizace podnikatelského

plánu k zahájení činnosti mladých zemědělců prostřednictvím investic do zemědělských staveb, technologií, nemovitostí, speciálních mobilních strojů a investic pro zpracování vlastních produktů.

Priorita 6 Podpora sociálního začleňování, snižování chudoby a podpora hospodářského rozvoje ve venkovských oblastech, prioritní oblast 6A Usnadnění diverzifikace, vytváření malých podniků a pracovních míst.

Cílem opatření je usnadnit diverzifikaci do nezemědělských činností a stimulovat tak vytváření pracovních míst. Za tímto účelem budou podporovány stavební a technologické investice v zemědělských podnicích vedoucí k rozdělení aktivit do dalších oblastí, aby tak byl zajištěn nový zdroj příjmů z nezemědělských činností. Typické možnosti diverzifikace představuje venkovská turistika, zpracování obnovitelných zdrojů energie, nepotravinářské využití zemědělské produkce, obnova řemeslné výroby apod. Podpora má vedle ekonomických přínosů pro příjemce dotace řadu dalších pozitivních faktorů pro venkov - umožňuje udržet pracovní místa a vytvářet nové pracovní příležitosti i pro nekvalifikované pracovní síly, napomáhá udržet zdroje i posílit ekonomický potenciál v regionu, a v neposlední řadě přispívá k zachování nebo rozvoji služeb na venkově a tím ke stabilizaci venkovských oblastí.

Priorita 5 podpora účinného využívání zdrojů a podpora přechodu na nízkouhlíkovou ekonomiku v odvětvích zemědělství, potravinářství a lesnictví, která je odolná vůči klimatu, prioritní oblast 5C usnadnění dodávek a využívání energie z obnovitelných zdrojů, vedlejších produktů, odpadu, reziduí a jiných nepotravinářských surovin pro účely biologického hospodářství.

Podpora diverzifikace bude mj. směřovat na stavební a technologické investice v zemědělských podnicích, které povedou k nepotravinářskému využití zemědělské produkce a jeho zpracování do obnovitelných zdrojů energie. Tímto může být zčásti zajištěn příspěvek k naplňování cíle usnadnění dodávek a využívání energie z obnovitelných zdrojů.

Naplňování Priority 5 zároveň zajistí přispění opatření k průřezovému cíli zmírňování změny klimatu a přizpůsobování se této změně, nicméně příspěvek k Prioritě 5 se předpokládá pouze vedlejší.

Pokud jde o příspěvek k průřezovému cíli inovace, některé z investic mohou vést k inovacím a opatření tak může přispět k zavedení inovativních technologií a postupů do praxe.

Kvantifikované cíle opatření

Podopatření 6.2

Typ indikátoru	Název indikátoru	Kvantifikace
Výstup	Celkové veřejné výdaje v zemědělských podnicích (EUR)	920 283
	Celkový objem investic v zemědělských podnicích (EUR)	1 265 845
	Počet zemědělských podniků s podpořeným podnikatelským plánem pro mladé zemědělce	638
Výsledek	% zemědělských podniků s podporou z PRV do investic pro restrukturalizaci vůči všem zemědělským podnikům	2,79 %
	Standardní produkce (EUR)	6 847 222

Podopatření 6.4

Typ indikátoru	Název indikátoru	Kvantifikace
Výstup	Celkové veřejné výdaje (EUR)	82 488 886
	Celkové investice (EUR)	206 222 215
	Počet projektů	1 000
	Počet příjemců (podniků), kteří obdrželi podporu na investice do nezemědělských aktivit	1 000
Výsledek	Počet vytvořených pracovních míst	1 100
	Podíl celkových veřejných výdajů na podopatření k celkovému rozpočtu	2,78 %
	Procento zemědělských podniků s podporou z PRV do investic na založení nebo rozvoj nezemědělských činností vůči všem zemědělským podnikům.	4,37 %
	Procento podniků, u kterých došlo ke zvýšení hrubé přidané hodnoty.	30 %

c. Podopatření a typy operací**6.1 Podpora zahájení podnikatelské činnosti pro mladé zemědělce****6.1.1 Zahájení činnosti mladých zemědělců****1. Popis operace**

Investice v živočišné a rostlinné výrobě vedoucí ke stimulaci zahájení aktivního podnikání mladých zemědělců v zemědělských podnicích prostřednictvím podpory investic nezbytných pro realizaci podnikatelského plánu.

2. Typ podpory

Podpora se poskytuje jako příspěvek na realizaci podnikatelského plánu. Dotace bude vyplácena ve dvou splátkách s tím, že výše první splátky činí maximálně 50 % předpokládané dotace. Vyplacení druhé splátky je podmíněno řádným prováděním podnikatelského plánu.

3. Vazba na další právní předpisy**4. Příjemci**

Zemědělský podnikatel, který splňuje definici mikro nebo malého podniku.

Žadatelem může být fyzická osoba, která dosáhla ke dni zaregistrování Žádosti o dotaci věku 18 let a zároveň k témuž dni nedosáhla věku 40 let, dosáhla minimální zemědělské kvalifikace, nebo za stanovených podmínek dosáhne, a zahajuje zemědělskou činnost poprvé.

V případě právnické osoby musí být tato řízena mladým začínajícím zemědělcem, který splňuje definici žadatele fyzické osoby, plní funkce statutárního orgánu a podílí se na základním jmění z více než 50 %.

5. Způsobilé výdaje

- A. Investice do zemědělských staveb a technologií pro živočišnou výrobu (podpora se týká chovu skotu, prasat, ovcí, koz, drůbeže, králíků a koní), kterými jsou:
- výstavba nebo rekonstrukce ustájovacích prostor a chovatelských zařízení
 - pořízení technologií pro živočišnou výrobu
 - výstavba nebo rekonstrukce skladovacích prostor pro druhotné produkty živočišné výroby vč. jejich úpravy a zpracování
 - výstavba nebo rekonstrukce skladovacích prostor pro krmiva a steliva pro přímou spotřebu v podniku
- B. Investice do zemědělských staveb a technologií pro rostlinnou výrobu, kterými jsou:
- výstavba a rekonstrukce staveb pro skladování produktů rostlinné produkce (způsobilé nejsou sklady obilovin a olejnin) včetně technologií
 - výstavba a rekonstrukce nosných konstrukcí trvalých kultur včetně protikroupových systémů (v rámci ovocných sadů a chmelnic)
 - výstavba a rekonstrukce skleníků, fóliovníků, kontejneroven včetně souvisejících technologií
 - výstavba a rekonstrukce dalších zahradnických staveb (pařeniště, stacionární kompostéry, technologie na sušení léčivých rostlin, pěstírny hub a školky na ovocné a okrasné druhy včetně révy vinné a sadby chmele atp.) včetně souvisejících technologií
 - založení porostů trvalých kultur (vč. výsadby ovocných sadů a chmelnic)
- C. Investice do pořízení speciálních mobilních strojů pro zemědělskou výrobu (způsobilé není pořízení traktorů)
- D. Investice spojené s úpravou a zpracováním vlastní produkce zemědělské výroby včetně staveb na jejich skladování
- E. Investice do nákupu zemědělských nemovitostí
- F. Nákup hospodářských zvířat (skotu, prasat, ovcí, koz, drůbeže, králíků nebo koní)
- G. Nákup sadby a osiva
- H. Nákup krmiv, hnojiv a prostředků na ochranu rostlin

6. Kritéria přijatelnosti:

- podpora je podmíněna předložením podnikatelského plánu na 5 let od podpisu Dohody o poskytnutí dotace
- podnikatelský plán lze realizovat na území České republiky s výjimkou území hl. města Prahy.
- podnikatelský plán je v souladu se zaměřením a cíli opatření
- provádění podnikatelského plánu musí být zahájeno do 9 měsíců od podpisu Dohody o poskytnutí dotace
- žadatel splní definici aktivního zemědělce dle čl. 9 nařízení (EU) č. 1307/2013 k přímým platbám do 18 měsíců od zahájení činnosti

- žadatel plní minimální zemědělskou kvalifikaci, žadatel má možnost doplnění kvalifikace v termínu do 36 měsíců od podpisu Dohody o poskytnutí dotace
- minimální velikost podniku pro vstup do opatření je dána dosažením minimální hodnoty standardní produkce po realizaci podnikatelského plánu
- žadatel nebyl příjemcem dotace z opatření I.3.2 Zahájení činnosti mladých zemědělců v Programu rozvoje venkova pro období 2007 – 2013

7. Principy stanovení výběrových kritérií:

Preferovány budou projekty:

- jejichž součástí je realizace investic v hodnotě přesahující výši poskytnuté dotace
- jejichž realizací nedojde k vyjmutí půdy ze zemědělského půdního fondu
- jejichž realizací dojde k navýšení zatížení půdy dobytčími jednotkami

8. [Použité] částky a míry podpory:

Maximálně do 40 tis. EUR.

Příspěvek EZFRV činí 75 % veřejných výdajů

Příspěvek ČR činí 25 % veřejných výdajů

9. Specifické informace pro operaci

- v případě, že je žadatelem právnická osoba, musí být tato řízena mladým začínajícím zemědělcem, který splňuje definici žadatele fyzické osoby
- za zahájení zemědělské činnosti se považuje situace, kdy žadatel měl příjmy z podnikání v zemědělství maximálně 36 měsíců před zaregistrováním Žádosti o dotaci.
- v podnikatelském plánu musí být uvedeny minimálně následující údaje:
 - počáteční situace žadatele
 - milníky a cíle pro rozvoj činnosti zemědělského podniku
 - údaje o činnosti vyžadované pro rozvoj činnosti zemědělského podniku (investice, školení, poradenství atd.)
- žadatel jako vedoucí podniku musí tento podnik řídit a zároveň se podílet na základním jmění z více než 50 %
- minimální velikost podniku pro vstup do opatření je dána dosažením minimální hodnoty standardní produkce po realizaci podnikatelského plánu dle níže uvedené tabulky:

- požadovaná minimální hodnota standardní produkce na podnik (v přepočtu na FWU) stanovená dle výrobního zaměření:

Výrobní zaměření	Standardní produkce (zaokrouhleno)
jednotky	Kč/FWU
Polní výroba	500 000
Zahradnictví	290 000
Vinohradnictví	370 000
Ovocnářství a ostatní trvalé kultury	440 000
Produkce mléka	680 000
Chov skotu	290 000
Chov prasat a drůbeže	440 000
Smíšená výroba	450 000

6.4 Podpora investic na založení nebo rozvoj nezemědělských činností

6.4.1 Investice do nezemědělských činností

1. Popis operace

Investice na založení nebo rozvoj nezemědělských činností vedoucí k diverzifikaci příjmů zemědělských podnikatelů, vytváření nových pracovních míst a posílení ekonomického potenciálu ve venkovských oblastech, a to podporou vybraných ekonomických činností.

2. Typ podpory

Příspěvek na vynaložené způsobilé výdaje.

3. Vazba na další právní předpisy:

bude doplněn odkaz na úpravu veřejné podpory

4. Příjemci:

Zemědělský podnikatel.

5. Způsobilé výdaje:

- stavební obnova (přestavba, modernizace, statické zabezpečení) či nová výstavba provozovny
- pořízení strojů, technologií a dalšího vybavení sloužícího pro nezemědělskou činnost
- doplňující výdaje jako součást projektu (úprava povrchů, náklady na výstavbu odstavných stání)

6. Kritéria přijatelnosti:

- projekt lze realizovat na území České republiky s výjimkou území hl. města Prahy
- projekt je zaměřen pouze na vybrané činnosti uvedené v Klasifikaci ekonomických činností (CZ-NACE): C (Zpracovatelský průmysl s výjimkou tříd 11.01 Destilace, rektifikace a míchání lihovin, 12.00 Výroba tabákových výrobků a 25.40 Výroba zbraní a střeliva), F (Stavebnictví s výjimkou skupiny 41.1 Developerská činnost), G (Velkoobchod a maloobchod; opravy a údržba motorových vozidel s výjimkou oddílu 46 a skupiny 47.3 Maloobchod s pohonnými hmotami ve specializovaných prodejnách), M 72 (Výzkum a vývoj)
- žadatel může v jednom kole příjmu žádostí podat pouze jednu žádost
- v případě zpracování nebo uvádění produktů na trh, jsou výstupem procesu produkty, které nejsou uvedeny v příloze I Smlouvy o fungování EU, případně v kombinaci s produkty uvedenými v příloze I Smlouvy o fungování EU
- projekt je v souladu se zaměřením a cíli opatření

7. Principy stanovení výběrových kritérií:

Bude preferován projekt, který:

- pozitivně ovlivní zaměstnanost na venkově
- je z finančního hlediska méně náročný a soběstačnější
- je realizován v oblastech, na jejichž rozvoji má ČR zvýšený zájem
- zavádí nebo využívá technologie, které příznivě ovlivňují ovzduší a klima
- respektuje ochranu přírodních zdrojů
- aktivizuje mladou generaci a subjekty dlouhodobě podnikající v sektoru zemědělství
- realizuje subjekt, jehož sídlo se shoduje s místem realizace projektu

8. [Použité] částky a míry podpory:

Podpora se poskytuje až do výše:

- 25 % způsobilých výdajů pro velké podniky,
- 35 % pro střední podniky,
- 45 % pro malé podniky.

Maximální výše výdajů, ze kterých je stanovena dotace, je 10 mil. Kč na projekt.

Minimální výše výdajů, ze kterých je stanovena dotace, je 200 tis. Kč na projekt.

Příspěvek EZFRV činí 75 % veřejných výdajů

Příspěvek ČR činí 25 % veřejných výdajů

9. Specifické informace pro operaci

V případě, že se investice pořizují formou leasingu, nejsou způsobilými výdaji další náklady spojené s leasingovou smlouvou, jako např. obchodní marže pronajímatele, náklady na refinancování úroků, režijní a pojistné náklady.

Způsobilými výdaji není nákup použitého zařízení.

6.4.2 Podpora agroturistiky

1. Popis operace

Investice na diverzifikaci činností pro zemědělské subjekty v oblasti agroturistiky vedoucí k zajištění diverzifikace příjmů, vytváření pracovních míst i pro nekvalifikované pracovní síly, k podpoře širšího využití zemědělských farem a využití venkovských brownfields.

2. Typ podpory

Příspěvek na vynaložené způsobilé výdaje.

3. Vazba na další právní předpisy

4. Příjemci

Zemědělský podnikatel.

5. Způsobilé výdaje

- stavební obnova (přestavba, modernizace, statické zabezpečení) či nová výstavba malokapacitního ubytovacího zařízení (včetně stravování a dalších budov a ploch v rámci turistické infrastruktury, budování koupališť a plováren)
- doplňující výdaje jako součást projektu (úprava povrchů, náklady na výstavbu odstavných stání, nákup a výsadba doprovodné zeleně, nákup zařízení, vybavení, hardware, software)

6. Kritéria přijatelnosti

- projekt lze realizovat na území České republiky s výjimkou území hl. města Prahy
- veškeré výdaje musí být realizovány ve vazbě na malokapacitní ubytovací zařízení (malokapacitním ubytovacím zařízením se rozumí zařízení s kapacitou nejméně 6 lůžek, maximálně však 40 lůžek)
- žadatel může v jednom kole příjmu žádosti podat pouze jednu žádost
- projekt je v souladu se zaměřením a cíli opatření

7. Principy stanovení výběrových kritérií

Bude preferován projekt, který:

- pozitivně ovlivní zaměstnanost na venkově
- je z finančního hlediska méně náročný a soběstačnější
- je realizován v oblastech, na jejichž rozvoji má ČR zvýšený zájem
- zavádí nebo využívá technologie, které příznivě ovlivňují ovzduší a klima
- respektuje ochranu přírodních zdrojů
- aktivizuje mladou generaci a subjekty dlouhodobě podnikající v sektoru zemědělství
- realizuje subjekt, jehož sídlo se shoduje s místem realizace projektu

8. [Použité] částky a míry podpory

Podpora se poskytuje až do výše:

- 25 % způsobilých výdajů pro velké podniky,
- 35 % pro střední podniky,
- 45 % pro malé podniky.

Maximální výše výdajů, ze kterých je stanovena dotace, je 10 mil. Kč na projekt.

Minimální výše výdajů, ze kterých je stanovena dotace, je 200 tis. Kč na projekt.

9. Specifické informace pro operaci

V případě, že se investice pořizují formou leasingu, nejsou způsobilými výdaji další náklady spojené s leasingovou smlouvou, jako např. obchodní marže pronajímatele, náklady na refinancování úroků, režijní a pojistné náklady.

Způsobilými výdaji není nákup použitého zařízení.

6.4.3 Investice do zařízení na výrobu tvarovaných biopaliv

1. Popis operace

Investice na založení nebo rozvoj nezemědělských činností včetně diverzifikace činností zemědělských subjektů do nezemědělských činností vedoucí k diverzifikaci příjmů a využívání vedlejších produktů a surovin pro účely biologického hospodářství.

2. Typ podpory

Příspěvek na vynaložené způsobilé výdaje.

3. Vazba na další právní předpisy

4. Příjemci

Zemědělský podnikatel

5. Způsobilé výdaje

- stavební obnova (přestavba, modernizace, statické zabezpečení) či nová výstavba provozovny
- pořízení strojů, technologií a dalšího vybavení sloužícího pro nezemědělskou činnost
- doplňující výdaje jako součást projektu (úprava povrchů, náklady na výstavbu odstavných stání)

6. Kritéria přijatelnosti

- projekt lze realizovat na území České republiky s výjimkou území hl. města Prahy
- žadatel může v jednom kole příjmu žádostí podat pouze jednu žádost.
- v případě zpracování nebo uvádění produktů na trh, jsou výstupem procesu produkty, které nejsou uvedeny v příloze I Smlouvy o fungování EU (produkty uvedené v příloze I Smlouvy o fungování EU mohou být součástí projektu pouze v kombinaci s produkty zde neuvedenými).
- projekt je v souladu se zaměřením a cíli opatření.

7. Principy stanovení výběrových kritérií

Bude preferován projekt, který:

- pozitivně ovlivní zaměstnanost na venkově
- je z finančního hlediska méně náročný a soběstačnější
- je realizován v oblastech, na jejichž rozvoji má ČR zvýšený zájem
- zavádí nebo využívá technologie, které pozitivně ovlivňují ovzduší a klima
- respektuje ochranu přírodních zdrojů
- aktivizuje mladou generaci a subjekty dlouhodobě podnikající v sektoru zemědělství
- realizuje subjekt, jehož sídlo se shoduje s místem realizace projektu

8. [Použité] částky a míry podpory

Podpora se poskytuje až do výše:

- 25 % způsobilých výdajů pro velké podniky,
- 35 % pro střední podniky,
- 45 % pro malé podniky.

Maximální výše výdajů, ze kterých je stanovena dotace, je 10 mil. Kč na projekt.

Minimální výše výdajů, ze kterých je stanovena dotace, je 200 tis. Kč na projekt.

9. Specifické informace pro operaci

V případě, že se investice pořizují formou leasingu, nejsou způsobilými výdaji další náklady spojené s leasingovou smlouvou, jako např. obchodní marže pronajímatele, náklady na refinancování úroků, režijní a pojistné náklady.

Způsobilými výdaji není nákup použitého zařízení.

d. *Ověřitelnost a kontrolovatelnost opatření*

1. Riziko/a při implementaci opatření

Opatření svým charakterem navazuje na podpory poskytované v období 2007 – 2013. Vzhledem k tomu, že princip poskytování podpory zůstane zachován, nebyla identifikována nová rizika spojená s implementací, která by nebyla eliminována již v předchozím období.

2. Opatření ke zmírnění rizik

Všechny podmínky v opatření jsou stanoveny na základě legislativních požadavků a formulovány tak, aby byly jasné a jednoznačné. V národním prováděcím dokumentu bude ke každé z podmínek stanoven způsob jejího naplnění a prokázání žadatelem a rovněž postup ověření a kontroly Platební agenturou. V maximální možné míře bude dodržována zásada nezatěžovat žadatele nadměrnými administrativními požadavky, např. využitím existujících informačních systémů.

3. Celkové zhodnocení opatření

V programovém období 2007 – 2013 nebylo shledáno systémové pochybení při implementaci, veškeré nálezy konkrétních pochybení již byly zohledněny v podmínkách v průběhu období a tato opatření budou zohledněna i pro období 2014 – 2020.

e. Metodika pro výpočet částky podpory, tam kde je relevantní

f. Informace specifické pro opatření

g. Ostatní důležité poznámky relevantní k porozumění a implementaci opatření

8.2.5 Investice do rozvoje lesních oblastí a zlepšování životaschopnosti lesů (kód 8)

a. Právní základ

- čl. 21, 22, 24, 25 a 26 nařízení Evropského parlamentu a Rady č. 1305/2013 o podpoře pro rozvoj venkova z Evropského zemědělského fondu pro rozvoj venkova (EZFRV) a o zrušení nařízení Rady (ES) č. 1698/2005

b. Obecný popis

Opatření se váže na tematický cíl 6 – Ochrana životního prostředí a podpora účinného využívání zdrojů a tematický cíl 5 - Podpora přizpůsobení se změně klimatu, předcházení rizikům a jejich řízení, a jeho účelem je přispět k dosažení udržitelného hospodaření s přírodními zdroji.

Opatření je navrženo v souvislosti s následujícími charakteristikami - slabými stránkami a hrozbami pro lesnictví:

- Nevhodná skladba lesních porostů
- Nízká konkurenceschopnost lesnictví
- Změny klimatu

a zároveň využije následující pozitivní faktory – silné stránky nebo příležitosti:

- Prostor pro rozvoj malých a středních regionálních výrobců

Prostřednictvím opatření budou řešeny především tyto identifikované potřeby:

- Posílit zdravotní stav, odolnost a ochranu lesních porostů
- Posílit schopnost zemědělství a lesnictví v adaptaci na očekávané změny klimatu
- Zvýšit účinnost výrobních faktorů
- Zvýšit podíl zpracovávaných surovin a přidávání další hodnoty

Realizací opatření se přispěje k naplňování následujících prioritních oblastí:

Priorita 4 podpora obnovy, zachování a zlepšení ekosystémů závislých na zemědělství a lesnictví, prioritní oblast 4A obnova, zachování a zvýšení biologické rozmanitosti (včetně oblastí sítě Natura 2000, v oblastech s přírodními či jinými zvláštními omezeními), zemědělství vysoké přírodní hodnoty a stavu evropské krajiny, prioritní oblast 4B lepší hospodaření s vodou, včetně nakládání s hnojivem a pesticidy; prioritní oblast 4C předcházení erozi půdy a lepší hospodaření s půdou.

Smyslem tohoto opatření je podpora trvale udržitelného využívání lesní půdy a hospodaření, které je šetrnější vůči životnímu prostředí. Opatření zahrnuje různé typy investičních podpor a druhy obhospodařování lesů. Opatření zahrnuje rozšiřování a zlepšování lesních zdrojů prostřednictvím zalesňování zemědělské půdy a podporou určitých druhů hospodaření, obnovení lesů poškozených přírodními katastrofami a katastrofickými událostmi a příslušná preventivní opatření, investice do lesnických technologií a zpracování lesnických produktů, jejichž cílem je zlepšení hospodářského a environmentálního stavu lesů a neproduktivní investice, které zlepšují ekosystém a zvyšují odolnost lesních ekosystémů.

Priorita 5 podpora účinného využívání zdrojů a podpora přechodu na nízkouhlíkovou ekonomiku v odvětvích zemědělství, potravinářství a lesnictví, která je odolná vůči klimatu, prioritní oblast 5B efektivnější využívání energie v zemědělství a při zpracování potravin, prioritní oblast 5C usnadnění dodávek a využívání energie z obnovitelných zdrojů, vedlejších produktů, odpadu, reziduí a jiných nepotravinářských surovin pro účely biologického hospodářství, prioritní oblast 5D snižování emisí skleníkových plynů a amoniaku ze zemědělství.

Podpora zalesňování umožní zmírnit dopady klimatických změn např. sekvestrací uhlíku.

Naplnění Priority 5 zároveň zajistí přispění opatření k průřezovému cíli zmírňování změny klimatu a přizpůsobování se této změně, nicméně příspěvek k Prioritě 5 se předpokládá pouze vedlejší.

Priorita 2 zvýšení konkurenceschopnosti všech druhů zemědělské činnosti a zlepšení životaschopnosti zemědělských a lesních podniků, prioritní oblast 2A usnadnění restrukturalizace zemědělských podniků, které se potýkají se závažnými strukturálními problémy, zejména podniků s nízkou mírou účasti na trhu, podniků orientovaných na trh v určitých odvětvích a podniků, u nichž je zapotřebí zemědělská diverzifikace, prioritní oblast 2C zlepšení ekonomické výkonnosti lesního hospodářství.

Podpora nových lesních technologií, včetně podpory strojů a zařízení pro školkařskou činnost, napomůže částí podpor zvýšit účinnost výrobního procesu v lesním hospodářství. Další část podpor směřovaná do technického vybavení dřezpracujících provozoven napomůže zvyšování přidané hodnoty lesnickým produktům.

Pokud jde o průřezový cíl inovací, je možné, že některé z individuálních projektů povedou k zavedení inovace, zejména pak projekty podporující lesnické technologie, nicméně příspěvek opatření k tomuto cíli se nepředpokládá ve významném rozsahu.

Kvantifikované cíle opatření

Typ indikátoru	Název indikátoru	Kvantifikace
Výstup	Plocha zalesněné půdy (ha) (8.1)	1 000
	Celkové veřejné výdaje (EUR) (8.1)	10 375 680
	Počet příjemců s podporou v rámci preventivních akcí (8.3)	70
	Celkové veřejné výdaje (EUR) (8.3)	3 600 000
	Počet příjemců s podporou v rámci obnovních akcí (8.4)	680
	Celkové veřejné výdaje (EUR) (8.4)	12 960 000
	Počet projektů (investic) vedoucích ke zvýšení odolnosti a ekologické hodnoty lesních ekosystémů (8.5)	10 450
	Plocha (ha) dotčená investicemi zlepšující odolnost a environmentální hodnotu lesních ekosystémů (8.5)	70 000
	Celkové veřejné výdaje (EUR) (8.5)	26 400 000
	Počet subjektů s podporou na investice do lesnické techniky a technologií (8.6.1)	737
	Počet projektů na investice do lesnické techniky a technologií (8.6.1)	1 222
	Celkové investice v EUR (8.6.1)	24 809 938
	Celkové veřejné výdaje v EUR (8.6.1)	15 181 644
	Počet subjektů na investice do lesnických technologií pro zpracování/marketing lesnických produktů (8.6.2)	30
	Počet projektů na investice do lesnických technologií pro zpracování/marketing lesnických produktů (8.6.2)	33

	Celkové investice v EUR (8.6.2)	4 016 065
	Celkové veřejné výdaje v EUR (8.6.2)	1 758 590
Výsledek	Podíl lesní půdy pod závazkem opatření podporující zlepšení hospodaření s půdou (%)	70 000*/2 657 000
	Podíl zemědělské/lesní půdy se závazkem vedoucím k vyšší sekvestraci uhlíku	1 000/6 140 500
	Procento podniků, u kterých došlo ke zvýšení hrubé přidané hodnoty (HPH) (8.6.1)	36%
	Procento podniků, u kterých došlo ke zvýšení hrubé přidané hodnoty (HPH) (8.6.2)	33%

* příspěvek opatření 8.5 k výsledkovému indikátoru bude agregován s ostatními opatřeními v rámci prioritní oblasti dle definice fyzicky podporované plochy

c. Podopatření a typy operací

8.1 Podpora zalesňování / zakládání lesů včetně nákladů na založení a roční prémie na ha na péči / ušlé příjmy

8.1.1 Zalesňování a zakládání lesů

1. Popis operace

Opatření se zaměřuje na zalesnění zemědělské půdy včetně poskytnutí péče o založený porost a náhrady za ukončení zemědělské činnosti. Podpora je zacílena na vymezenou zemědělskou půdu v LPIS, která je definována jako vhodná k zalesnění (363 545 ha) a způsobilá pro přímou platbu, resp. SAPS.

2. Typ podpory

Podpora bude mít formu dotace poskytované na hektar oprávněné plochy založených lesních porostů.

3. Vazba na další právní předpisy

- čl. 6 delegovaného aktu
- nařízení Evropského parlamentu a Rady (EU) č. 1306/2013, o financování, řízení a sledování společné zemědělské politiky a o zrušení nařízení Rady (EHS) č. 352/78, (ES) č. 165/94, (ES) č. 2799/98, (ES) č. 814/2000, (ES) č. 1290/2005 a (ES) č. 485/2008
- nařízení Evropského parlamentu a Rady (EU) č. 1307/2013, kterým se stanoví pravidla pro přímé platby zemědělcům v režimech podpory v rámci společné zemědělské politiky a kterým se zrušují nařízení Rady (ES) č. 637/2008 a nařízení Rady (ES) č. 73/2009
- nařízení Komise (EU) č. .../.. ze dne XXX, kterým se v souladu s články 107 a 108 Smlouvy o fungování Evropské unie prohlašují určité kategorie podpory v odvětvích zemědělství a lesnictví a ve venkovských oblastech za slučitelné s vnitřním trhem a kterým se zrušuje nařízení Komise (ES) č. 1857/2006 - NÁVRH

4. Příjemci

Veřejní a soukromí vlastníci a nájemci půdy a jejich sdružení. V případě státní půdy může být podpora poskytnuta pouze tehdy, hospodaří-li na ní soukromý subjekt nebo obec. Podpora

na zalesnění pozemků, jejímž vlastníkem jsou veřejné orgány, kryje pouze náklady na založení lesního porostu.

5. Způsobilé výdaje

- náklady na založení lesního porostu na zemědělské půdě
- náklady na péči o založený porost včetně výchovných zásahů po dobu 5 let
- náhrada za ukončení zemědělské činnosti po dobu 10 let
- podporu nelze poskytnout na výsadbu rychle rostoucích dřevin, výmladkových plantáží a vánočních stromků

6. Kritéria přijatelnosti

- zalesnění lze realizovat na území České republiky s výjimkou území hl. města Prahy
- minimální výměra zalesňované zemědělské půdy je 0,5 ha, nejde-li o plochu navazující na stávající lesní pozemek.
- zalesnění bude provedeno podle projektu stanovištně vhodnými druhy dřevin na základě typologie zalesňovaných půd v souladu s vyhláškou č. 83/1996 Sb.
- projekt na zalesnění je podmíněn schválením odborným lesním hospodářem a schválením orgánu ochrany přírody
- pozemek, který žadatel hodlá zalesnit na vymezeném území vhodném k zalesnění, musí být evidován v LPIS minimálně po dobu 1 roku
- na pozemek, který bude zalesňován, musí žadatel předložit rozhodnutí o převedení do pozemků určených pro plnění funkcí lesa dle platné národní legislativy.
- žadatel musí mít na lesních pozemcích, na které žádá o podporu, schválený lesní hospodářský plán nebo lesní hospodářskou osnovu v souladu s národní legislativou, tyto dokumenty mimo jiné zajišťují udržitelné obhospodařování lesů podle ministerské konference o ochraně lesů v Evropě v roce 1993 - zajištěno projektem na zalesnění
- projekt je v souladu se zaměřením a cíli opatření
- žadatel na zemědělských pozemcích musí hospodařit v souladu s GAEC a SMR
- žadatel se zavazuje plnit podmínky opatření po dobu závazku
- minimální počet dřevin na hektar bude stanoven národním předpisem

7. Principy stanovení výběrových kritérií

Základní výběrová kritéria byla stanovena prostřednictvím vrstvy vymezené zemědělské půdy vhodné pro zalesnění. Kritéria zahrnují faktory klimatu, morfologických vlastností půdy, charakteristických půdotvorných substrátů, svažitosti pozemku a expozice, skeletovitosti a hloubky půdního profilu. Vrstva bude schválena orgánem zodpovědným za implementaci směrnice Rady 92/43/EHS a 2009/147/ES.

8. [Použité] částky a míry podpory

Podpora na zalesňování zemědělské půdy se poskytuje jako paušální platba ve výši XXX EUR/ha [xxx Kč/ ha] vymezené zemědělské půdy. Podpora na péči se poskytuje jako paušální platba ve výši XXX resp. XXX EUR/ha/rok [xxx resp. xxx Kč/ ha/rok] vymezené zemědělské půdy.

Příspěvek EZFRV činí 75 % veřejných výdajů.

Příspěvek ČR činí 25 % veřejných výdajů.

Míra podpory bude stanovena v souladu s pravidly veřejné podpory (po jejich revizi) a v návaznosti na oznámení opatření Evropské komisi v souladu s čl. 108 SFEU.

9. Specifické informace pro operaci

- popis projektu zalesnění
- v roce 2014 budou hrazeny pouze staré závazky podle nařízení Rady (ES) č. 1698/2005 a nařízení Rady (ES) č. 1257/1999

8.3 Podpora předcházení poškození lesů lesními požáry, přírodními katastrofami a katastrofickými událostmi.

8.3.1 Zavádění preventivních opatření v lesích

1. Popis operace

Opatření má podpořit realizaci preventivních opatření před povodňovými situacemi a nepřímo tímto také podpořit následné snížení rozsahu škod způsobených těmito extrémními jevy. Opatření je zacíleno na PUPFL, které zároveň splňují definici lesa dle evropské legislativy, na území celé ČR (mimo Prahu) (cca 2,6 mil. ha) a vodní toky, popř. jejich části a vodní útvary, které bezprostředně sousedí s výše uvedenými pozemky a jsou ve správě subjektu hospodářského v lesích.

2. Typ podpory

Příspěvek na vynaložené způsobilé výdaje.

3. Vazba na další právní předpisy

- nařízení Evropského parlamentu a Rady (EU) č. 1306/2013, o financování, řízení a sledování společné zemědělské politiky a o zrušení nařízení Rady (EHS) č. 352/78, (ES) č. 165/94, (ES) č. 2799/98, (ES) č. 814/2000, (ES) č. 1290/2005 a (ES) č. 485/2008
- nařízení Evropského parlamentu a Rady (EU) č. 1307/2013, kterým se stanoví pravidla pro přímé platby zemědělcům v režimech podpory v rámci společné zemědělské politiky a kterým se zrušují nařízení Rady (ES) č. 637/2008 a nařízení Rady (ES) č. 73/2009
- nařízení Komise (EU) č. .../.. ze dne XXX, kterým se v souladu s články 107 a 108 Smlouvy o fungování Evropské unie prohlašují určité kategorie podpory v odvětvích zemědělství a lesnictví a ve venkovských oblastech za slučitelné s vnitřním trhem a kterým se zrušuje nařízení Komise (ES) č. 1857/2006 - NÁVRH

4. Příjemci

Soukromí a veřejní vlastníci a nájemci lesa a jiné soukromoprávní a veřejnoprávní subjekty a jejich sdružení.

5. Způsobilé výdaje

6. Kritéria přijatelnosti

- žadatel musí mít na lesních pozemcích, na které žádá o podporu, schválený lesní hospodářský plán nebo lesní hospodářskou osnovu v souladu s národní legislativou. tyto dokumenty mimo jiné zajišťují udržitelné obhospodařování lesů podle ministerské konference o ochraně lesů v Evropě v roce 1993
- projekt lze realizovat na území České republiky s výjimkou území hl. města Prahy na PUPFL definovaných dle zákona o lesích a evropské legislativy, na vodních tocích, popř. jejich částech a vodních útvech bezprostředně přiléhajících k výše uvedeným pozemkům, které jsou ve správě subjektu pověřeného hospodařením v lesích.
- způsobilé operace musí být v souladu s plánem na ochranu lesů, který vypracují členské státy
- u lesnických podniků nad 500 ha je podpora podmíněna předložením informací z lesního hospodářského plánu s podrobným rozvedením cílů v oblasti prevence
- žadatel doloží souhlasné stanovisko MŽP
- projekt je v souladu se zaměřením a cíli opatření

7. Principy stanovení výběrových kritérií

- požadovaná míra podpory
- převažující kategorie lesa
- plocha, kterou úprava řeší

8. [Použité] částky a míry podpory

Podpora se poskytuje jako příspěvek na vynaložené způsobilé výdaje, a to maximálně do výše 100 % způsobilých výdajů.

Příspěvek EZFRV činí 75 % veřejných výdajů

Příspěvek ČR činí 25 % veřejných výdajů

Míra podpory bude stanovena v souladu s pravidly veřejné podpory (po jejich revizi) a v návaznosti na oznámení opatření Evropské komisi v souladu s čl. 108 SFEU.

9. Specifické informace pro operaci

- podpora v rámci tohoto opatření se neposkytuje k uhrazení ušlých příjmů v důsledku přírodní katastrofy
- u podopatření Zavádění preventivních opatření v lesích na úrovni resortu MZe doplňkovost s podporami vyplácenými podle § 35 Lesního zákona na protipovodňová opatření ve veřejném zájmu a národními dotacemi. Doplňkovost s OP ŽP

8.4 Podpora obnovy poškozených lesů lesními požáry, přírodními katastrofami a katastrofickými událostmi.

8.4.1 Obnova lesních porostů po kalamitách

8.4.1.1 Obnova lesních porostů po kalamitách

1. Popis operace

Opatření má podpořit snížení rozsahu škod způsobených přírodními katastrofami a katastrofickými událostmi. Opatření je zacíleno na PUPFL, které zároveň splňují definici lesa dle evropské legislativy, na území celé ČR (mimo Prahu) (cca 2,6 mil. ha).

2. Typ podpory

Příspěvek na vynaložené způsobilé výdaje.

3. Vazba na další právní předpisy

- nařízení Evropského parlamentu a Rady (EU) č. 1306/2013, o financování, řízení a sledování společné zemědělské politiky a o zrušení nařízení Rady (EHS) č. 352/78, (ES) č. 165/94, (ES) č. 2799/98, (ES) č. 814/2000, (ES) č. 1290/2005 a (ES) č. 485/2008
- nařízení Evropského parlamentu a Rady (EU) č. 1307/2013, kterým se stanoví pravidla pro přímé platby zemědělcům v režimech podpory v rámci společné zemědělské politiky a kterým se zrušují nařízení Rady (ES) č. 637/2008 a nařízení Rady (ES) č. 73/2009
- nařízení Komise (EU) č. .../.. ze dne XXX, kterým se v souladu s články 107 a 108 Smlouvy o fungování Evropské unie prohlašují určité kategorie podpory v odvětvích zemědělství a lesnictví a ve venkovských oblastech za slučitelné s vnitřním trhem a kterým se zrušuje nařízení Komise (ES) č. 1857/2006 - NÁVRH

4. Příjemci

Soukromí a veřejní vlastníci a nájemci lesa a jiné soukromoprávní a veřejnoprávní subjekty a jejich sdružení.

5. Způsobilé výdaje

- projektová dokumentace
- odstraňování poškozených lesních porostů ve stáří do 40 let po kalamitách určených k rekonstrukci.
- příprava ploch po kalamitních těžbách před zalesněním (např. odstranění vývratových koláčů, naorávání, zraňování, terénní úpravy, chemická příprava půdy)
- umělá obnova sadbou a sítí na plochách po kalamitních těžbách
- ochrana založených porostů

6. Kritéria přijatelnosti

- žadatel musí mít na lesních pozemcích, na které žádá o podporu, schválený lesní hospodářský plán nebo lesní hospodářskou osnovu v souladu s národní legislativou. Tyto dokumenty mimo jiné zajišťují udržitelné obhospodařování lesů podle ministerské konference o ochraně lesů v Evropě v roce 1993

- podpora je podmíněna úředním uznáním výskytu přírodní katastrofy ze strany příslušných orgánů veřejné správy, a rovněž skutečnosti, že tato katastrofa zapříčinila zničení nejméně 20 % příslušného lesního potenciálu
- projekt lze realizovat na území České republiky s výjimkou území hl. města Prahy na lesních pozemcích definovaných dle zákona o lesích a evropské legislativy
- jedná se o kalamity způsobené abiotickými vlivy, tj. klimatickými a dalšími faktory (bořivý vítr, přivalové deště a povodňové situace, mokřý sníh, sucho apod.)
- minimální způsobilá výměra u obnovy lesního porostu po kalamitě je 0,5 ha
- žadatel doloží standardizované stanovisko potvrzující kalamitní rozsah poškození způsobeného abiotickými vlivy
- při obnově nelze využít výjimku odst. 3 § 10 vyhlášky č. 84/1996 Sb., podle které lze v určitých případech u obnovy po nahodilých těžbách snížit minimální podíl MZD

7. Principy stanovení výběrových kritérií

- požadovaná míra podpory
- převažující kategorie lesa
- výše škod na lesním potenciálu

8. [Použité] částky a míry podpory

Podpora se poskytuje jako příspěvek na vynaložené způsobilé výdaje, a to maximálně do výše 100 % způsobilých výdajů.

Příspěvek EZFRV činí 75 % veřejných výdajů

Příspěvek ČR činí 25 % veřejných výdajů

Míra podpory bude stanovena v souladu s pravidly veřejné podpory (po jejich revizi) a v návaznosti na oznámení opatření Evropské komisi v souladu s čl. 108 SFEU.

9. Specifické informace pro operaci

- Podpora v rámci tohoto opatření se neposkytuje k uhrazení ušlých příjmů v důsledku přírodní katastrofy.
- Na úrovni resortu MZe/Krajů možná doplňkovost s podporami vyplácenými na obnovu lesních porostů. Podpora z PRV bude cílena na obnovu po kalamitních situacích, podpora z krajských dotací bude cílena na obnovu v rámci běžného hospodaření v lesních porostech.

8.4.1.2 Odstraňování škod způsobených povodněmi

1. Popis operace

Opatření má podpořit snížení rozsahu škod způsobených přírodními katastrofami a katastrofickými událostmi. Opatření je zacíleno na PUPFL, které zároveň splňují definici lesa dle evropské legislativy, na území celé ČR (mimo Prahu) (cca 2,6 mil. ha) a vodní toky, popř. jejich části a vodní útvary, které bezprostředně sousedí s výše uvedenými pozemky a jsou ve správě subjektu hospodařícího v lesích.

2. Typ podpory

Příspěvek na vynaložené způsobilé výdaje.

3. Vazba na další právní předpisy

- nařízení Evropského parlamentu a Rady (EU) č. 1306/2013, o financování, řízení a sledování společné zemědělské politiky a o zrušení nařízení Rady (EHS) č. 352/78, (ES) č. 165/94, (ES) č. 2799/98, (ES) č. 814/2000, (ES) č. 1290/2005 a (ES) č. 485/2008
- nařízení Evropského parlamentu a Rady (EU) č. 1307/2013, kterým se stanoví pravidla pro přímé platby zemědělcům v režimech podpory v rámci společné zemědělské politiky a kterým se zrušují nařízení Rady (ES) č. 637/2008 a nařízení Rady (ES) č. 73/2009
- nařízení Komise (EU) č. .../.. ze dne XXX, kterým se v souladu s články 107 a 108 Smlouvy o fungování Evropské unie prohlašují určité kategorie podpory v odvětvích zemědělství a lesnictví a ve venkovských oblastech za slučitelné s vnitřním trhem a kterým se zrušuje nařízení Komise (ES) č. 1857/2006 - NÁVRH

4. Příjemci

Soukromí a veřejní vlastníci a nájemci lesa a jiné soukromoprávní a veřejnoprávní subjekty a jejich sdružení.

5. Způsobilé výdaje

- projektová dokumentace
- odstraňování škod způsobených povodněmi na malých vodních tocích a v jejich povodích - sanace břehových nátrží a výmolů, odstranění povodňových nánosů z koryt vodních toků, průtočných nádrží a přilehlých pozemků, odstranění povodňových nánosů v povodí vodních toků, usměrnění koryta vodního toku, oprava poškozených vodních děl (např. hrází)
- odstraňování škod způsobených povodněmi na objektech hrazení bystřin a hrazení a stabilizace strží, na lesních cestách a souvisejících objektech

6. Kritéria přijatelnosti

- žadatel musí mít na lesních pozemcích, na které žádá o podporu, schválený lesní hospodářský plán nebo lesní hospodářskou osnovu v souladu s národní legislativou. Tyto dokumenty mimo jiné zajišťují udržitelné obhospodařování lesů podle ministerské konference o ochraně lesů v Evropě v roce 1993
- projekt lze realizovat na území České republiky s výjimkou území hl. města Prahy na PUPFL definovaných dle zákona o lesích a evropské legislativy, na lesních cestách nebo na vodních tocích, popř. jejich částech a vodních útvech bezprostředně přiléhajících k výše uvedeným pozemkům, které jsou ve správě subjektu pověřeného hospodařením v lesích
- podpora je podmíněna úředním uznáním výskytu přírodní katastrofy ze strany příslušných orgánů veřejné správy, a rovněž skutečností, že tato katastrofa zapříčinila zničení nejméně 20 % příslušného lesního potenciálu
- jedná se o kalamity způsobené abiotickými vlivy, tj. klimatickými a dalšími faktory (povodňové situace)

- žadatel doloží potvrzení vodoprávního úřadu o výskytu povodně. V dokumentu musí být uvedena časová identifikace povodně a škody či závady, jejichž odstranění je předmětem projektu. Datum průběhu povodně nesmí být starší 2 let od data podání žádosti o dotaci
- žadatel doloží souhlasné stanovisko MŽP

7. Principy stanovení výběrových kritérií

- požadovaná míra podpory
- převažující kategorie lesa
- plocha, kterou úprava řeší

8. [Použité] částky a míry podpory

Podpora se poskytuje jako příspěvek na vynaložené způsobilé výdaje, a to maximálně do výše 100 % způsobilých výdajů.

Příspěvek EZFRV činí 75 % veřejných výdajů

Příspěvek ČR činí 25 % veřejných výdajů

Míra podpory bude stanovena v souladu s pravidly veřejné podpory (po jejich revizi) a v návaznosti na oznámení opatření Evropské komisi v souladu s čl. 108 SFEU.

9. Specifické informace pro operaci

Podpora v rámci tohoto opatření se neposkytuje k uhrazení ušlých příjmů v důsledku přírodní katastrofy.

8.5 Podpora investic ke zvýšení odolnosti a ekologické hodnoty lesních ekosystémů

8.5.1 Investice do ochrany melioračních a zpevňujících dřevin

1. Popis operace

Opatření je zaměřeno na podporu ochrany melioračních a zpevňujících dřevin od doby výsadby do stádia zajištění. Opatření přispěje k zajištění plnění mimoprodukčních a celospolečenských funkcí lesa a vyšší stabilitě porostů. V rámci celé České republiky se jedná o plochu ochráněných kultur v rozsahu 10 tis. ha/rok. Opatření je zacíleno na lesní pozemky definované dle zákona o lesích a evropské legislativy na území celé ČR (mimo Prahu).

2. Typ podpory

Příspěvek na vynaložené způsobilé výdaje.

3. Vazba na další právní předpisy

- nařízení Evropského parlamentu a Rady (EU) č. 1306/2013, o financování, řízení a sledování společné zemědělské politiky a o zrušení nařízení Rady (EHS) č. 352/78, (ES) č. 165/94, (ES) č. 2799/98, (ES) č. 814/2000, (ES) č. 1290/2005 a (ES) č. 485/2008

- nařízení Evropského parlamentu a Rady (EU) č. 1307/2013, kterým se stanoví pravidla pro přímé platby zemědělcům v režimech podpory v rámci společné zemědělské politiky a kterým se zrušují nařízení Rady (ES) č. 637/2008 a nařízení Rady (ES) č. 73/2009
- nařízení Komise (EU) č. .../.. ze dne XXX, kterým se v souladu s články 107 a 108 Smlouvy o fungování Evropské unie prohlašují určité kategorie podpory v odvětvích zemědělství a lesnictví a ve venkovských oblastech za slučitelné s vnitřním trhem a kterým se zrušuje nařízení Komise (ES) č. 1857/2006 - NÁVRH

4. Příjemci

Soukromí a veřejní vlastníci lesa a jiné soukromoprávní a veřejnoprávní subjekty a jejich sdružení. Žadatelem nemohou být státní podniky.

5. Způsobilé výdaje

- ochrana melioračních a zpevňujících dřevin při založení porostu (oplocenka) - částečná úhrada nákladů na mechanickou ochranu melioračních a zpevňujících dřevin
- projektová dokumentace

6. Kritéria přijatelnosti

- projekt lze realizovat na území České republiky s výjimkou území hl. města Prahy na lesních pozemcích definovaných dle zákona o lesích a evropské legislativy
- žadatel musí mít na lesních pozemcích, na které žádá o podporu, schválený lesní hospodářský plán nebo lesní hospodářskou osnovu v souladu s národní legislativou. Tyto dokumenty mimo jiné zajišťují udržitelné obhospodařování lesů podle ministerské konference o ochraně lesů v Evropě v roce 1993
- ochranu lze zavádět pouze pro meliorační a zpevňující dřeviny vysazené v souladu s projektem zalesnění
- zastoupení MZD na ochráněné ploše 100 % v době realizace projektu
- zastoupení MZD do doby udržitelnosti projektu neklesne pod 80 % životaschopných jedinců dle projektu zalesnění

7. Principy stanovení výběrových kritérií

- požadovaná míra podpory.
- typ mechanické ochrany.

8. [Použité] částky a míry podpory

Podpora se poskytuje jako příspěvek na vynaložené způsobilé výdaje, a to maximálně do výše 50 % způsobilých výdajů.

Příspěvek EZFRV činí 75 % veřejných výdajů

Příspěvek ČR činí 25 % veřejných výdajů

Míra podpory bude stanovena v souladu s pravidly veřejné podpory (po jejich revizi) a v návaznosti na oznámení opatření Evropské komisi v souladu s čl. 108 SFEU.

9. Specifické informace pro operaci

Na úrovni resortu MZe/krajů je možná doplňkovost s podporami vyplácenými na obnovu lesních porostů a obnovu lesů v imisních oblastech.

8.5.2 Neproduktivní investice v lesích

1. Popis operace

Opatření je zaměřeno na podporu zvyšování environmentálních a společenských funkcí lesa podporou činností pro posílení úrovně hospodaření při využití společenského potenciálu lesů. Opatření bude cíleno na lesní porosty se zvýšenou rekreační funkcí. Opatření je zacíleno na PUPFL, které zároveň splňují definici lesa dle evropské legislativy na území celé ČR (mimo ZCHÚ, oblasti Natura 2000 a Prahu).

2. Typ podpory

Příspěvek na vynaložené způsobilé výdaje.

3. Vazba na další právní předpisy

- nařízení Evropského parlamentu a Rady (EU) č. 1306/2013, o financování, řízení a sledování společné zemědělské politiky a o zrušení nařízení Rady (EHS) č. 352/78, (ES) č. 165/94, (ES) č. 2799/98, (ES) č. 814/2000, (ES) č. 1290/2005 a (ES) č. 485/2008
- nařízení Evropského parlamentu a Rady (EU) č. 1307/2013, kterým se stanoví pravidla pro přímé platby zemědělcům v režimech podpory v rámci společné zemědělské politiky a kterým se zrušují nařízení Rady (ES) č. 637/2008 a nařízení Rady (ES) č. 73/2009
- nařízení Komise (EU) č. .../.. ze dne XXX, kterým se v souladu s články 107 a 108 Smlouvy o fungování Evropské unie prohlašují určité kategorie podpory v odvětvích zemědělství a lesnictví a ve venkovských oblastech za slučitelné s vnitřním trhem a kterým se zrušuje nařízení Komise (ES) č. 1857/2006 - NÁVRH

4. Příjemci

Soukromí a veřejní vlastníci lesa a jiné soukromoprávní a veřejnoprávní subjekty a jejich sdružení.

5. Způsobilé výdaje

- opatření k posílení rekreační funkce lesa (značení, výstavba a rekonstrukce stezek pro turisty do šíře 2 metrů a významných přírodních prvků, výstavba herních a naučných prvků, apod.)
- opatření k usměrňování návštěvnosti území (zřizování odpočinkových stanovišť, přístřešků, informačních tabulí, závory apod.)
- opatření k údržbě lesního prostředí (zařízení k odkládání odpadků apod.), opatření k zajištění bezpečnosti návštěvníků lesa (např. mostky, lávky, zábradlí, stupně, apod.)
- nákup pozemků maximálně do částky odpovídající 10 % celkových způsobilých výdajů
- projektová dokumentace

6. Kritéria přijatelnosti

- projekt lze realizovat na území České republiky s výjimkou území hl. města Prahy na lesních pozemcích definovaných dle zákona o lesích a evropské legislativy
- žadatel musí mít na lesních pozemcích, na které žádá o podporu, schválený lesní hospodářský plán nebo lesní hospodářskou osnovu v souladu s národní legislativou. Tyto dokumenty mimo jiné zajišťují udržitelné obhospodařování lesů podle ministerské konference o ochraně lesů v Evropě v roce 1993

7. Principy stanovení výběrových kritérií

- požadovaná míra podpory
- projekt je realizován v lesích s určitou převažující funkcí

8. [Použité] částky a míry podpory

Podpora se poskytuje jako příspěvek na vynaložené způsobilé výdaje, a to maximálně do výše 100 % způsobilých výdajů.

Příspěvek EZFRV činí 75 % veřejných výdajů

Příspěvek ČR činí 25 % veřejných výdajů

Míra podpory bude stanovena v souladu s pravidly veřejné podpory (po jejich revizi) a v návaznosti na oznámení opatření Evropské komisi v souladu s čl. 108 SFEU.

9. Specifické informace pro operaci

8.5.3 Přeměna porostů náhradních dřevin

1. Popis operace

Opatření je zaměřeno na podporu rekonstrukce porostů náhradních dřevin. Opatření je zacíleno na lesní pozemky definované dle zákona o lesích a evropské legislativy na území lesních porostů náhradních dřevin v imisních oblastech A nebo B (více jak 20 tis. ha lesa) stanovených dle vyhlášky č. 78/1996 Sb., o stanovení pásem ohrožení lesů pod vlivem imisí.

2. Typ podpory

Příspěvek na vynaložené způsobilé výdaje.

3. Vazba na další právní předpisy

- nařízení Evropského parlamentu a Rady (EU) č. 1306/2013, o financování, řízení a sledování společné zemědělské politiky a o zrušení nařízení Rady (EHS) č. 352/78, (ES) č. 165/94, (ES) č. 2799/98, (ES) č. 814/2000, (ES) č. 1290/2005 a (ES) č. 485/2008
- nařízení Evropského parlamentu a Rady (EU) č. 1307/2013, kterým se stanoví pravidla pro přímé platby zemědělcům v režimech podpory v rámci společné zemědělské politiky a kterým se zrušují nařízení Rady (ES) č. 637/2008 a nařízení Rady (ES) č. 73/2009
- nařízení Komise (EU) č. .../.. ze dne XXX, kterým se v souladu s články 107 a 108 Smlouvy o fungování Evropské unie prohlašují určité kategorie podpory v odvětvích zemědělství a lesnictví a ve venkovských oblastech za slučitelné s vnitřním trhem a kterým se zrušuje nařízení Komise (ES) č. 1857/2006 - NÁVRH

4. Příjemci

Soukromí a veřejní vlastníci lesa a jiné soukromoprávní a veřejnoprávní subjekty a jejich sdružení.

5. Způsobilé výdaje

- snížení zakmenění nebo odstranění původního porostu za účelem obnovy
- příprava ploch před zalesněním - mechanická a chemická přípravy půdy včetně rozhrnování valů
- umělá obnova sadbou
- hnojení lesních dřevin při výsadbě
- ochrana založeného porostu
- projektová dokumentace

6. Kritéria přijatelnosti

- projekt lze realizovat na území České republiky s výjimkou území hl. města Prahy na lesních pozemcích definovaných dle zákona o lesích a evropské legislativy
- žadatel musí mít na lesních pozemcích, na které žádá o podporu, schválený lesní hospodářský plán nebo lesní hospodářskou osnovu v souladu s národní legislativou, tyto dokumenty mimo jiné zajišťují udržitelné obhospodařování lesů podle ministerské konference o ochraně lesů v Evropě v roce 1993.t
- pozemky, na kterých je projekt realizován, se nacházejí v pásmu ohrožení imisemi A nebo B dle vyhlášky č. 78/1996 Sb., o stanovení pásem ohrožení lesů pod vlivem imisí.
- porostní skupina, na které lze realizovat projekt splňuje následující kritéria:
 - stanovené zastoupení náhradních dřevin (*Picea pungens*, *Betula* spp., *Larix* spp., *Pinus mugo* spp.)
 - aktuální věk maximálně 40 let
- žadatel doloží standardizované stanovisko potvrzující splnění dvou výše uvedených kritérií

7. Principy stanovení výběrových kritérií

- požadovaná míra podpory
- třída zastoupení náhradních dřevin

8. [Použité] částky a míry podpory

Podpora se poskytuje jako příspěvek na vynaložené způsobilé výdaje, a to maximálně do výše 100 % způsobilých výdajů.

Příspěvek EZFRV činí 75 % veřejných výdajů

Příspěvek ČR činí 25 % veřejných výdajů

Míra podpory bude stanovena v souladu s pravidly veřejné podpory (po jejich revizi) a v návaznosti na oznámení opatření Evropské komisi v souladu s čl. 108 SFEU.

9. Specifické informace pro operaci

8.6 Podpora investic do lesnických technologií a zpracování lesnických produktů, jejich mobilizace a uvádění na trh

8.6.1 Technika a technologie pro lesní hospodářství

1. Popis operace

Opatření se zaměřuje na podporu strojů a technologií využívaných v lesním hospodářství. Prioritně se budou podporovat ty stroje, které jsou šetrné k životnímu prostředí.

2. Typ podpory

Příspěvek na vynaložené způsobilé výdaje.

3. Vazba na další právní předpisy

- nařízení Evropského parlamentu a Rady (EU) č. 1306/2013, o financování, řízení a sledování společné zemědělské politiky a o zrušení nařízení Rady (EHS) č. 352/78, (ES) č. 165/94, (ES) č. 2799/98, (ES) č. 814/2000, (ES) č. 1290/2005 a (ES) č. 485/2008
- nařízení Komise (EU) č. .../.. ze dne XXX, kterým se v souladu s články 107 a 108 Smlouvy o fungování Evropské unie prohlašují určité kategorie podpory v odvětvích zemědělství a lesnictví a ve venkovských oblastech za slučitelné s vnitřním trhem a kterým se zrušuje nařízení Komise (ES) č. 1857/2006 - NÁVRH

4. Příjemci

Fyzické nebo právnické osoby, sdružení s právní subjektivitou, obce nebo jejich svazky, střední školy, školní statky, hospodařící v lesích, které jsou ve vlastnictví: soukromých osob nebo jejich sdružení s právní subjektivitou, krajů, obcí nebo jejich svazků.

5. Způsobilé výdaje

- stroje a technologie (včetně koně) pro obnovu, výchovu a těžbu lesních porostů včetně přibližování
- stroje ke zpracování potěžebních zbytků
- stroje pro přípravu půdy před zalesněním

6. Kritéria přijatelnosti

- Projekt lze realizovat na území České republiky s výjimkou území hl. města Prahy.
- Projekt je v souladu s cíli opatření a popisem operace.
- Žadatel může v jednom kole příjmu žádostí podat na dané opatření pouze jednu žádost.
- Žadatel je vlastníkem/nájemcem lesních pozemků a hospodaří podle platného lesního hospodářského plánu nebo převzaté platné lesní hospodářské osnovy, a to na minimální výměře 3ha.
- Podpora je podmíněna předložením projektu (podnikatelského plánu) s vyhodnocením přínosů projektu vůči naplňování cílů opatření a Programu rozvoje venkova.

7. Principy stanovení výběrových kritérií

Preferovány budou projekty:

- při kterých dojde ke snížení provozních nákladů
- při kterých bude vyšší podíl investice (celkových výdajů projektu) ku velikosti obhospodařovaného lesního majetku
- při kterých bude vyšší podíl rozlohy lesních pozemků (ha) uvedené v LHP/LHO vůči celkové rozloze obhospodařovaných zemědělských pozemků evidovaných v LPIS
- které budou požadovat nižší míru dotace

8. [Použité] částky a míry podpory

Podpora se poskytuje jako příspěvek na vynaložené způsobilé výdaje, a to maximálně do výše 50 % způsobilých výdajů.

Příspěvek EZFRV činí 75 % veřejných výdajů.

Příspěvek ČR činí 25 % veřejných výdajů.

9. Specifické informace pro operaci

8.6.2 Technické vybavení dřezozpracujících provozoven

1. Popis operace

Opatření se zaměřuje na podporu strojů a technologií vedoucích k efektivnímu zpracování surovin (přidávání hodnoty), zároveň přispěje k tvorbě nových pracovních míst.

2. Typ podpory

Příspěvek na vynaložené způsobilé výdaje.

3. Vazba na další právní předpisy

- nařízení Evropského parlamentu a Rady (EU) č. 1306/2013, o financování, řízení a sledování společné zemědělské politiky a o zrušení nařízení Rady (EHS) č. 352/78, (ES) č. 165/94, (ES) č. 2799/98, (ES) č. 814/2000, (ES) č. 1290/2005 a (ES) č. 485/2008
- nařízení Komise (EU) č. .../.. ze dne XXX, kterým se v souladu s články 107 a 108 Smlouvy o fungování Evropské unie prohlašují určité kategorie podpory v odvětvích zemědělství a lesnictví a ve venkovských oblastech za slučitelné s vnitřním trhem a kterým se zrušuje nařízení Komise (ES) č. 1857/2006 - NÁVRH

4. Příjemci

Fyzické nebo právnické osoby podnikající v lesnictví nebo souvisejícím odvětví, které splňují definici mikro nebo malého podniku.

5. Způsobilé výdaje

- výstavba či modernizace pilařského provozu - stavba a technologické vybavení
- nákup pozemků maximálně do částky odpovídající 10 % celkových způsobilých výdajů

6. Kritéria přijatelnosti

- projekt lze realizovat na území České republiky s výjimkou území hl. města Prahy
- projekt je v souladu s cíli opatření a popisem operace
- žadatel může v jednom kole příjmu žádostí podat na dané opatření pouze jednu žádost
- investice související s používáním dřeva jako suroviny nebo zdroje energie jsou omezeny na všechny pracovní operace před průmyslovým zpracováním; za průmyslové zpracování se nepovažuje mechanické zpracování dřeva na různé polotovary (např. výroba řeziva a jeho základní opracování)
- podpora je podmíněna předložením projektu (podnikatelského plánu) s vyhodnocením přínosů projektu vůči naplňování cílů opatření a Programu rozvoje venkova

7. Principy stanovení výběrových kritérií

Preferovány budou projekty:

- při kterých dojde ke snížení provozních nákladů
- které vytvoří nová pracovní místa
- které budou požadovat nižší míru dotace

8. [Použité] částky a míry podpory

Podpora se poskytuje jako příspěvek na vynaložené způsobilé výdaje, a to maximálně do výše 50 % způsobilých výdajů.

Příspěvek EZFRV činí 75 % veřejných výdajů.

Příspěvek ČR činí 25 % veřejných výdajů.

9. Specifické informace pro operaci

d. *Ověřitelnost a kontrolovatelnost opatření*

1. Riziko/a při implementaci opatření

Většina opatření svým charakterem navazuje na podpory poskytované v období 2007 – 2013. Vzhledem k tomu, že princip poskytování podpory zůstane zachován, nebyla identifikována nová rizika spojená s implementací, která by nebyla eliminována již v předchozím období.

2. Opatření ke zmírnění rizik

Všechny podmínky v opatření jsou stanoveny na základě legislativních požadavků a formulovány tak, aby byly jasné a jednoznačné. V národním prováděcím dokumentu bude ke každé z podmínek

stanoven způsob jejího naplnění a prokázání žadatelem a rovněž postup ověření a kontroly Platební agenturou. V maximální možné míře bude dodržována zásada nezatěžovat žadatele nadměrnými administrativními požadavky, např. využitím existujících informačních systémů.

3. Celkové zhodnocení opatření

V programovém období 2007 – 2013 nebylo shledáno systémové pochybení při implementaci, veškeré nálezy konkrétních pochybení již byly zohledněny v podmínkách v průběhu období a tato opatření budou zohledněna i pro období 2014 – 2020.

e. Metodika pro výpočet částky podpory, tam kde je relevantní

Podopatření 8.1. Zalesňování a zakládání lesů

- Založení lesního porostu
Platba je stanovena na základě standardizovaných nákladů na založení porostu (např. sazenice, práce...).
- Péče o založený lesní porost
Platba je stanovena na základě standardizovaných nákladů na péči o založený lesní porost do doby zajištění (přímé náklady včetně ochrany proti okusu oplocením nebo aplikací repelentu).
- Náhrada za ukončení zemědělské činnosti
Platba je založena na ztrátě příjmu z produkce na orné půdě a travních porostech a odpovídá příspěvku na úhradu fixních nákladů a zisku pro ornou půdu nebo travní porosty.

Metodiku a výpočet platby pro jednotlivé typy operací posoudila nezávislá odborná instituce – Ústav pro hospodářskou úpravu lesů a Ústav zemědělské ekonomiky a informací.

f. Informace specifické pro opatření

g. Ostatní důležité poznámky relevantní k porozumění a implementaci opatření

8.2.6 Agroenvironmentálně-klimatické opatření (kód 10)

a. Právní základ

- čl. 28 nařízení Evropského parlamentu a Rady č. 1305/2013 o podpoře pro rozvoj venkova z Evropského zemědělského fondu pro rozvoj venkova (EZFRV) a o zrušení nařízení Rady (ES) č. 1698/2005;

V roce 2014 budou hrazeny pouze staré závazky podle čl. 36 a) bodu iv) nařízení Rady (ES) 1698/2005.

b. Obecný popis

Opatření váže na tematický cíl 6 – Ochrana životního prostředí a podpora účinného využívání zdrojů, cíl 5 - Podpora přizpůsobení se změně klimatu, předcházení rizikům a jejich řízení, a jeho účelem je přispět k dosažení udržitelného hospodaření s přírodními zdroji.

Opatření je navrženo v souvislosti s následujícími charakteristikami - slabými stránkami a hrozbami pro zemědělství:

- Negativní vlivy zemědělské výroby na cenné biotopy a životní prostředí obecně
- Snižující se kvalita půdy
- Kontaminace půd a vliv prostředků na ochranu rostlin
- Změny klimatu

a zároveň využije následující pozitivní faktory – silné stránky nebo příležitosti:

- Rostoucí zájem společnosti o krajinu, druhovou různorodost, půdu a vodu a uznání role zemědělců v péči o přírodu a krajinu
- Zemědělství a lesnictví pohlcují značný objem skleníkových plynů, emise ze zemědělství klesají, politika v této oblasti je dobře zavedená

Prostřednictvím opatření budou řešeny především tyto identifikované potřeby:

- Posílit prevenci degradace půdy, zejména snížením rizika vodní a větrné eroze a prevencí acidifikace půd
- Zachovat a obnovit cenná stanoviště na zemědělské a lesní půdě z hlediska druhové různorodosti, zvýšit ekologickou stabilitu a estetickou hodnotu krajiny, posílit funkční propojení krajiny
- Bránit degradaci vodních ekosystémů
- Posílit schopnost zemědělství a lesnictví v adaptaci na očekávané změny klimatu

Realizací opatření se přispěje k naplňování následujících prioritních oblastí:

Priorita 4 podpora obnovy, zachování a zlepšení ekosystémů závislých na zemědělství a lesnictví, prioritní oblast 4A obnova, zachování a zvýšení biologické rozmanitosti (včetně oblastí sítě Natura 2000, v oblastech s přírodními či jinými zvláštními omezeními), zemědělství vysoké přírodní hodnoty a stavu evropské krajiny, prioritní oblast 4B lepší hospodaření s vodou, včetně nakládání s hnojivy a pesticidy; prioritní oblast 4C předcházení erozi půdy a lepší hospodaření s půdou.

Opatření podporuje šetrné způsoby hospodaření se živinami a prostředky na ochranu rostlin, upravuje agrotechnické operace na půdě a strukturu plodin/kultur ve prospěch složek životního prostředí. Podopatření jsou cílena na celé území ČR s výjimkou hlavního města Prahy a určitou kulturu (Integrovaná produkce, Biopásy). Podopatření Ošetřování travních porostů je cíleno jak do volné krajiny, tak do oblastí zvláště chráněných území, ochranných pásem národních parků, Natura 2000 a na vymezené plochy s cennými biotopy mimo výše uvedená území s vyšší přírodní hodnotou. Podopatření

Zatravnění orné půdy bude omezeno jen na vybrané plochy orné půdy, jako jsou erozně ohrožené plochy, ochranná pásma vodních zdrojů, zranitelné oblasti dusičnany nebo zvláště chráněná území. Podopatření Ochrana čejky chocholaté bude zaměřeno pouze na vymezená hnízdiště čejky na orné půdě.

Zároveň tak opatření přispěje k naplňování průřezového cíle životní prostředí.

Opatření bude mít vedlejší příspěvek k naplňování následujících prioritních oblastí:

Priorita 5 podpora účinného využívání zdrojů a podpora přechodu na nízkouhlíkovou ekonomiku v odvětvích zemědělství, potravinářství a lesnictví, která je odolná vůči klimatu, 5A efektivnější využívání vody v zemědělství, 5B efektivnější využívání energie v zemědělství a při zpracování potravin, 5C usnadnění dodávek a využívání energie z obnovitelných zdrojů, vedlejších produktů, odpadu, reziduí a jiných nepotravinářských surovin pro účely biologického hospodářství;

Část opatření, zejména pak podpora zatravnění je vhodná pro podporu ukládání uhlíku v půdě, a tím snížení množství uvolňovaného CO₂, které je stále ještě vysoké.

Tímto opatření přispěje k naplňování průřezového cíle klimatické změny.

Příspěvek k průřezovému cíli inovace se u tohoto opatření neočekává.

Kvantifikované cíle opatření

Typ indikátoru	Název indikátoru	Kvantifikace
Výstup	Plocha (ha) podporovaná v rámci agroenvironmentálních a klimatických opatření (10.1)	850 000
	Celkové veřejné výdaje (EUR) (10.1)	906 974 004
Výsledek	Podíl zemědělské půdy pod závazkem opatření podporující zlepšení biodiverzity (%)	815 000*/3 483 500
	Podíl zemědělské půdy pod závazkem opatření podporující zlepšení hospodaření s půdou (%)	36 000*/3 483 500

* příspěvek opatření 10.1 k výsledkovému indikátoru bude agregován s ostatními v rámci prioritní oblasti opatření dle definice fyzicky podporované plochy

c. Podopatření a typy operací

10.1.1 Podopatření integrovaná produkce ovoce

1. Popis operace

Integrovaná produkce ovoce je komplexní systém hospodaření v sadech s minimalizací vstupů, využívající postupy a technologie šetrné k životnímu prostředí. V podopatření je vyloučeno souběžné pěstování ovoce v systému konvenčním a integrovaném u jednoho zemědělce. V případě navyšování výměry kultury sad je žadatel povinen tuto výměru zařadit do závazku, pokud tak může učinit. Cílem je podpora hospodaření šetrného ke složkám životního prostředí a poskytujícího základ pro produkci kvalitního ovoce zabezpečujícího nejvyšší požadavky na bezpečnost potravin.

Podopatření je zaměřeno na ovocné sady evidované v LPIS, kde se pěstují vybrané druhy ovocných stromů, nebo keřů.

Podopatření	Možný rozsah	Očekávaný rozsah	Cílenost
Integrovaná produkce ovoce	17 900 ha	11 456 ha	Sady

2. Typ podpory

Podpora se poskytuje jako účelová platba poskytovaná na hektar oprávněné plochy evidované v LPIS.

3. Vazba na další právní předpisy

- článek 7 a 9 delegovaného aktu
- Hlava VI, kapitola 1 nařízení č. 1306/2013 (horizontální nařízení) - cross compliance
- čl. 4 odst. 1 písm. c) druhá a třetí odrážka nařízení č. 1307/2013 (přímé platby) - minimální zemědělská činnost
- další závazné požadavky stanovené vnitrostátními předpisy

4. Příjemci

Příjemcem podpory jsou uživatelé půdy evidované v LPIS, kteří se dobrovolně zaváží k provádění podmínek v rámci závazku.

5. Způsobilé výdaje

Za způsobilý výdaj může být v rámci podopatření Integrovaná produkce ovoce považováno dobrovolné provádění závazku jdoucího nad baseline podopatření Integrovaná produkce ovoce. Závazky jsou realizovány jako pětileté, závazky navazující na pětiletý závazek mohou být uzavřeny i na kratší dobu.

Způsobilé výdaje jsou stanoveny na základě dodatečných nákladů a ušlých příjmů vznikajících v důsledku přijatých závazků.

Při stanovení způsobilých výdajů podopatření Integrovaná produkce ovoce je vyloučeno dvojí financování vzhledem k stanoveným zemědělským postupům příznivým pro klima a životní prostředí podle čl. 43 nařízení č. 1307/2013.

Při stanovení způsobilých výdajů podopatření Integrovaná produkce ovoce je vyloučeno dvojí financování vzhledem k závazkům podporovaným v rámci opatření Ekologické zemědělství podle čl. 29 nařízení o podpoře rozvoje venkova z EZFRV č. 1305/2013.

6. Kritéria přijatelnosti

Minimální vstupní výměra ovocných sadů (čl. 4 odst. 1 písm. e) nařízení č. 1307/2013 (přímé platby) evidované v LPIS je 0,5 ha..

7. Principy stanovení výběrových kritérií

Výběrová kritéria nejsou stanovena.

8. Částky a míry podpory

Sazba dotace 404 EUR/ha

Kalkulace platby zahrnuje 100 % ze způsobilých výdajů. Míra podpory může být snížena.

Platby jsou stanoveny s ohledem na maximální částky stanovené v příloze II nařízení č. 1305/2013 o podpoře rozvoje venkova z EZFRV.

Příspěvek EZFRV činí 75 % veřejných výdajů

Příspěvek ČR činí 25 % veřejných výdajů

9. Specifické informace

Závazky podopatření

- nepoužívat stanovené účinné látky v přípravcích na ochranu rostlin,
- neaplikovat herbicidy v meziřadí ovocného sadu,
- provést každoročně ve stanoveném termínu (do 15.8.) mechanickou údržbu meziřadí a manipulačních prostor sadu,
- provést každoročně řez ovocných stromů (1.6.–15.8.) a keřů (1.5.–30.6.), ořezanou hmotu nadrtí a rovnoměrně rozprostřít po ploše sadu ve stanoveném termínu (do 15.8.),
- provést minimálně jednou za období závazku rozbory půdy za účelem stanovení obsahu vybraných prvků,
- provést každoročně rozbory ovoce za účelem stanovení obsahu vybraných prvků,
- provést každoročně vyhodnocení údajů z monitoringu meteorologických ukazatelů a škodlivých organismů, absolvovat každoročně školení k rozšíření znalostí o systému integrované produkce ovoce v minimálním stanoveném rozsahu.

Doplňkové podmínky podopatření

- zajistit minimální stanovenou hustotu stromů/keřů v sadech (jádroviny - min. 600 ks/ha, peckoviny – min. 400 ks/ha, bobuloviny – min. 2000 ks/ha)
- zaznamenávat každodenně ve stanoveném období (1.3.–30.9.) údaje z monitoringu vybraných meteorologických ukazatelů,
- zaznamenávat každodenně ve stanoveném období (1.3.-30.9.) údaje z monitoringu škodlivých organismů.

Závazek v podopatření Integrovaná produkce ovoce je možný přeměnit na závazek v opatření Ekologické zemědělství a při zalesnění plochy v opatření Zalesňování a zakládání lesů

10.1.2. Podopatření integrovaná produkce révy vinné

10.1.2.1. Základní ochrana vinic

10.1.2.2. Nadstavbová ochrana vinic

1. Popis operace

Integrovaná produkce révy vinné je komplexní systém hospodaření ve vinicích s minimalizací vstupů, využívající postupy a technologie šetrné k životnímu prostředí. V podopatření je vyloučeno souběžné pěstování révy vinné v systému konvenčním a integrovaném u jednoho zemědělce. V případě navyšování výměry kultury vinice je žadatel povinen tuto výměru zařadit do závazku, pokud tak může učinit. Cílem je podpora hospodaření šetrného ke složkám životního prostředí a poskytujícího základ pro produkci kvalitní révy vinné zabezpečující nejvyšší požadavky na bezpečnost potravin.

Podopatření je zaměřeno na vinice evidované v LPIS.

Podopatření	Možný rozsah	Očekávaný rozsah	Cílenost
Integrovaná produkce révy vinné	19 000 ha	11 472 ha	Vinice

2. Typ podpory

Podpora se poskytuje jako účelová platba poskytovaná na hektar oprávněné plochy evidované v LPIS.

3. Vazba na další právní předpisy

- článek 7 a 9 delegovaného aktu
- Hlava VI, kapitola 1 nařízení č. 1306/2013 (horizontální nařízení) - cross compliance
- Čl. 4 odst. 1 písm. c) druhá a třetí odrážka nařízení č. 1307/2013 (přímé platby) - minimální zemědělská činnost
- další závazné požadavky stanovené vnitrostátními předpisy

4. Příjemci

Příjemcem podpory jsou uživatelé půdy evidované v LPIS, kteří se dobrovolně zaváží k provádění podmínek v rámci závazku.

5. Způsobilé výdaje

Za způsobilý výdaj může být v rámci podopatření Integrovaná produkce révy vinné považováno dobrovolné provádění závazku jdoucího nad baseline podopatření Integrovaná produkce révy vinné. Závazky jsou realizovány jako pětileté, závazky navazující na pětiletý závazek mohou být uzavřeny i na kratší dobu

Způsobilé výdaje jsou stanoveny na základě dodatečných nákladů a ušlých příjmů vznikajících v důsledku přijatých závazků.

Při stanovení způsobilých výdajů podopatření Integrovaná produkce révy vinné je vyloučeno dvojí financování vzhledem k stanoveným zemědělským postupům příznivým pro klima a životní prostředí podle čl. 43 nařízení č. 1307/2013.

Při stanovení způsobilých výdajů podopatření Integrovaná produkce révy vinné je vyloučeno dvojí financování vzhledem k závazkům podporovaným v rámci opatření Ekologické zemědělství podle čl. 29 nařízení o podpoře rozvoje venkova z EZFRV č. 1305/2013.

6. Kritéria přijatelnosti

Minimální vstupní výměra vinic (čl. 4 odst. 1 písm. e) nařízení č. 1307/2013 (přímé platby) evidované v LPIS je 0,5 ha.

7. Principy stanovení výběrových kritérií

Výběrová kritéria nejsou stanovena.

8. Částky a míry podpory

Název titulu	sazba dotace (EUR/ha)
Základní ochrana vinic	323
Nadstavbová ochrana vinic	675

Kalkulace platby zahrnuje 100 % ze způsobilých výdajů. Míra podpory může být snížena.

Platby jsou stanoveny s ohledem na maximální částky stanovené v příloze II nařízení č. 1305/2013 o podpoře rozvoje venkova z EZFRV. Příspěvek EZFRV činí 75 % veřejných výdajů
Příspěvek ČR činí 25 % veřejných výdajů

9. Specifické informace

10.1.2.1. Titul Základní ochrana vinic

Závazky titulu

- nepoužívat stanovené účinné látky v přípravcích na ochranu rostlin,
- provést pouze omezený počet aplikací přípravků na ochranu rostlin proti plísni révové (max. roční počet aplikací 8, max. počet aplikací za závazek 30),
- provést pouze omezený počet aplikací přípravků na ochranu rostlin proti padlí révy (max. roční počet aplikací 8, max. počet aplikací za závazek 30),
- používat proti obalečům pouze stanovené postupy ochrany vinice (biologická ochrana nebo vybrané účinné látky),
- používat proti roztočům pouze stanovené postupy ochrany vinice (nevztahuje se na výsadby mladší 3 let),
- provést pouze omezený počet aplikací herbicidů v příkmenném pásu vinice (max. roční počet aplikací 2),
- neprovádět aplikaci herbicidů v meziřadí,
- provést každoročně ve stanoveném termínu mechanickou údržbu meziřadí a manipulačních prostor vinice (do 15.8.),
- provést každoročně prosvětlení révy provést každoročně prosvětlení révy ve stanoveném termínu (1.6.-30.9.),
- založit nejpozději ve třetím roce závazku minimálně v každém druhém meziřadí porost stanovenou směsí bylin,
- absolvovat každoročně školení k rozšíření znalostí o systému integrované produkce révy vinné v minimálním stanoveném rozsahu.

Doplňkové podmínky titulu

- nepoužívat ročně v průměru více jak 3 kg mědi/ha vinic,
- zajistit minimální stanovenou hustotu keřů révy vinné ve vinici (min. 1800 ks/ha).

Závazek v podopatření Integrovaná produkce révy vinné je možný přeměnit na závazek v opatření Ekologické zemědělství, a při zalesnění plochy v opatření Zalesňování a zakládání lesů

10.1.2.2. Titul Nadstavbová ochrana vinic

Závazky titulu

- nepoužívat stanovené účinné látky v přípravcích na ochranu rostlin,
- provést pouze omezený počet aplikací přípravků na ochranu rostlin proti plísni révové (max. roční počet aplikací 8, max. počet aplikací za závazek 20),
- provést pouze omezený počet aplikací přípravků na ochranu rostlin proti padlí révy (max. roční počet aplikací 8, max. počet aplikací za závazek 20),

- používat proti obalečům pouze stanovené postupy ochrany vinice (pouze biologická ochrana),
- používat proti roztočům pouze stanovené postupy ochrany vinice (nevztahuje se na výsadby mladší 3 let),
- při aplikaci přípravků na ochranu rostlin proti plísní šedé použije při prvních dvou aplikacích pouze biologické preparáty,
- provést pouze omezený počet aplikací herbicidů v příkmenném pásu vinice (max. roční počet aplikací 2),
- neprovádět aplikaci herbicidů v meziřadí,
- provést každoročně ve stanoveném termínu mechanickou údržbu meziřadí a manipulačních prostor vinice (do 15.8.),
- provést každoročně prosvětlení révy ve stanoveném termínu (1.6.-30.9.),
- založit nejpozději ve třetím roce závazku minimálně v každém druhém meziřadí porost stanovenou směsí bylin,
- absolvovat každoročně školení k rozšíření znalostí o systému integrované produkce révy vinné v minimálním stanoveném rozsahu.

Doplňkové podmínky titulu

- nepoužívat ročně v průměru více jak 3 kg mědi/ha vinic,
- zajistit minimální stanovenou hustotu keřů révy vinné ve vinici (min. 1800 ks/ha).

Závazek v podopatření Integrovaná produkce révy vinné je možný přeměnit na závazek v opatření Ekologické zemědělství a při zalesnění plochy v opatření Zalesňování a zakládání lesů.

10.1.3. Podopatření integrovaná produkce zeleniny

1. Popis operace

Integrovaná produkce zeleniny je komplexní systém hospodaření na orné půdě s minimalizací vstupů, využívající postupy a technologie šetrné k životnímu prostředí. V podopatření je vyloučeno souběžné pěstování zeleniny v systému konvenčním a integrovaném u jednoho zemědělce. Cílem je podpora hospodaření šetrného ke složkám životního prostředí a poskytování základ pro produkci kvalitní zeleniny zabezpečujícího nejvyšší požadavky na bezpečnost potravin. Podopatření je zaměřeno na ornou půdu evidovanou v LPIS, na které bude v průběhu závazku pěstován některý ze stanovených druhů zeleniny. Minimální roční výměra plochy, kde bude pěstována zelenina, je 75 % výměry, se kterou žadatel vstoupil do titulu.

Podopatření	Možný rozsah	Očekávaný rozsah	Cílenost
Integrovaná produkce zeleniny	12 600 ha	6 082 ha	Orná půda

2. Typ podpory

Podpora se poskytuje jako účelová platba poskytovaná na hektar oprávněné plochy evidované v LPIS.

3. Vazba na další právní předpisy

- článek 7 a 9 delegovaného aktu
- Hlava VI, kapitola 1 nařízení č. 1306/2013 (horizontální nařízení) - cross compliance
- Čl. 4 odst. 1 písm. c) druhá a třetí odrážka nařízení č. 1307/2013 (přímé platby) - minimální zemědělská činnost
- další závazné požadavky stanovené vnitrostátními předpisy

4. Příjemci

Příjemcem podpory jsou uživatelé půdy evidované v LPIS, kteří se dobrovolně zaváží k provádění podmínek v rámci závazku.

5. Způsobilé výdaje

Za způsobilý výdaj může být v rámci podopatření Integrovaná produkce zeleniny považováno dobrovolné provádění závazku jdoucího nad baseline podopatření Integrovaná produkce zeleniny. Závazky jsou realizovány jako pětileté, závazky navazující na pětiletý závazek mohou být uzavřeny i na kratší dobu.

Způsobilé výdaje jsou stanoveny na základě dodatečných nákladů a ušlých příjmů vznikajících v důsledku přijatých závazků.

Při stanovení způsobilých výdajů podopatření Integrovaná produkce zeleniny je vyloučeno dvojí financování vzhledem k stanoveným zemědělským postupům příznivým pro klima a životní prostředí podle čl. 43 nařízení č. 1307/2013.

Při stanovení způsobilých výdajů podopatření Integrovaná produkce zeleniny je vyloučeno dvojí financování vzhledem k závazkům podporovaným v rámci opatření Ekologické zemědělství podle čl. 29 nařízení o podpoře rozvoje venkova z EZFRV č. 1305/2013.

6. Kritéria přijatelnosti

Minimální vstupní výměra zemědělské půdy (čl. 4 odst. 1 písm. e) nařízení č. 1307/2013 (přímé platby) evidované v LPIS je 0,5 ha.

7. Principy stanovení výběrových kritérií

Výběrová kritéria nejsou stanovena.

8. Částky a míry podpory

Sazba dotace 426 EUR/ha

Kalkulace platby zahrnuje 100 % ze způsobilých výdajů. Míra podpory může být snížena.

Platby jsou stanoveny s ohledem na maximální částky stanovené v příloze II nařízení č. 1305/2013 o podpoře rozvoje venkova z EZFRV.

Příspěvek EZFRV činí 75 % veřejných výdajů

Příspěvek ČR činí 25 % veřejných výdajů

9. Specifické informace

Závazky podopatření

- nepoužívat stanovené účinné látky v přípravcích na ochranu rostlin,
- provést minimálně jednou za období závazku rozboru půdy za účelem stanovení obsahu vybraných prvků,
- provést každoročně rozbor zeleniny za účelem stanovení obsahu vybraných prvků,
- používat pouze certifikované osivo/sadbu v minimálním stanoveném objemu.

Doplňkové podmínky podopatření

- zaznamenávat každodenně ve stanoveném období (1.3.–30.9.) údaje z monitoringu a vyhodnocení monitoringu vybraných meteorologických ukazatelů,
- zaznamenávat každodenně ve stanoveném období (1.3.–30.9.) údaje z monitoringu a vyhodnocení monitoringu škodlivých organismů,
- dodržet celkový roční limit přívodu dusíku v průměru na plochu v podopatření,
- dodržovat stanovené limity hnojení dusíkem pro jednotlivé druhy zeleniny.
- provést každoročně vyhodnocení údajů z monitoringu meteorologických ukazatelů a škodlivých organismů.

Závazek v podopatření Integrovaná produkce zeleniny je možný přeměnit na závazek v opatření Ekologické zemědělství a při zalesnění plochy v opatření Zalesňování a zakládání lesů.

V podopatření Integrovaná produkce zeleniny může docházet k meziroční změně plochy pod závazkem v souvislosti se střídáním plodin v osevním postupu.

10.1.4. Podopatření ošetřování travních porostů

10.1.4.1 Obecná péče o extenzivní louky a pastviny

10.1.4.2 Mezofilní a vlhkomilné louky hnojené

10.1.4.3 Mezofilní a vlhkomilné louky nehnojené

10.1.4.4 Horské a suchomilné louky hnojené

10.1.4.5 Horské a suchomilné louky nehnojené

10.1.4.6 Trvale podmáčené a rašelinné louky

10.1.4.7 Ochrana modrásků

10.1.4.8 Ochrana chřástala polního

10.1.4.9 Suché stepní trávníky a vřesoviště

10.1.4.10 Druhově bohaté pastviny a vřesoviště

1. Popis operace

Podopatření ošetřování travních porostů je zaměřeno na udržitelné obhospodařování biotopů na trvalých travních porostech.

V ČR jsou jako oblasti s vysokou přírodní hodnotou (dále jen „prioritní oblasti“) definována zvláště chráněná území (ZCHÚ), ochranná pásma národních parků (OP NP), Natura 2000 a vymezené cenné biotopy ve volné krajině. V prioritních oblastech je vhodný nadstavbový titul vymezen orgány ochrany přírody v LPIS. Toto vymezení je pro příjemce závazné. Základní titul obecná péče o extenzivní louky a pastviny může být povolen i v prioritních oblastech, ale pouze na základě souhlasu orgánu ochrany přírody uvedeného v LPIS.

Ve volné krajině, mimo prioritní oblasti, může žadatel vstoupit do základního titulu obecná péče o extenzivní louky a pastviny. Ve volné krajině lze rovněž dobrovolně zvolit některý

z nadstavbových titulů pro prioritní oblasti, je-li na daném půdním bloku vymezen v LPIS.

Některé nadstavbové tituly mají v LPIS stanovené podmínky jako je termín první seče, možnost aplikace hnojiv, termín nebo možnost pastvy. Toto vymezení je pro příjemce závazné.

V určitých případech lze konkrétní podmínky údržby travních porostů (počet a termíny sečí) modifikovat na základě souhlasu orgánu ochrany přírody. Stejně tak některé činnosti, které by mohly ovlivnit charakter biotopu, jsou povoleny pouze se souhlasem orgánu ochrany přírody.

Podopatření	Možný rozsah	Očekávaný rozsah	Cílenost
Ošetřování travních porostů	977 000 ha	861 070 ha	Travní porosty

Cílení jednotlivých titulů v rámci podopatření Ošetřování travních porostů

Název titulu	Zaměření
Obecná péče o extenzivní louky a pastviny	Volná krajina ZCHÚ, OP NP, Natura 2000, pouze s povolením OOP.
Mezofilní a vlhkomilné louky hnojené	ZCHÚ, OP NP, Natura 2000,
Mezofilní a vlhkomilné louky nehnojené	ZCHÚ, OP NP, Natura 2000,
Horské a suchomilné louky hnojené	ZCHÚ, OP NP, Natura 2000,
Horské a suchomilné louky nehnojené	ZCHÚ, OP NP, Natura 2000,
Trvale podmáčené a rašelinné louky	Volná krajina ZCHÚ, OP NP, Natura 2000,
Ochrana modrásků	Volná krajina ZCHÚ, OP NP, Natura 2000,
Ochrana chřástala polního	Volná krajina ZCHÚ, OP NP, Natura 2000,
Suché stepní trávníky a vřesoviště	Volná krajina ZCHÚ, OP NP, Natura 2000,
Druhově bohaté pastviny	ZCHÚ, OP NP, Natura 2000,

2. Typ podpory

Podpora se poskytuje jako účelová platba poskytovaná na hektar oprávněné plochy evidované v LPIS.

3. Vazba na další právní předpisy

- článek 7 a 9 delegovaného aktu
- Hlava VI, kapitola 1 nařízení č. 1306/2013 (horizontální nařízení) - cross compliance

- Čl. 4 odst. 1 písm. c) druhá a třetí odrážka nařízení č. 1307/2013 (přímé platby) - minimální zemědělská činnost
- další závazné požadavky stanovené vnitrostátními předpisy

4. Příjemci

Příjemcem podpory jsou uživatelé půdy evidované v LPIS, kteří se dobrovolně zaváží k provádění podmínek v rámci závazku.

5. Způsobilé výdaje

Za způsobilý výdaj může být v rámci podopatření Ošetřování travních porostů považováno dobrovolné provádění závazku jdoucího nad baseline podopatření Ošetřování travních porostů. Závazky jsou realizovány jako pětileté, závazky navazující na pětiletý závazek mohou být uzavřeny i na kratší dobu.

Způsobilé výdaje jsou stanoveny na základě dodatečných nákladů a ušlých příjmů vznikajících v důsledku přijatých závazků.

Při stanovení způsobilých výdajů podopatření Ošetřování travních porostů je vyloučeno dvojí financování vzhledem k stanoveným zemědělským postupům příznivým pro klima a životní prostředí podle čl. 43 nařízení č. 1307/2013.

Při stanovení způsobilých výdajů podopatření Ošetřování travních porostů je vyloučeno dvojí financování vzhledem k závazkům podporovaným v rámci opatření Ekologické zemědělství podle čl. 29 nařízení o podpoře rozvoje venkova z EZFRV č. 1305/2013.

6. Kritéria přijatelnosti

Minimální vstupní výměra travních porostů (čl. 4 odst. 1 písm. e) nařízení č. 1307/2013 (přímé platby) evidované v LPIS je 2 ha.

Žadatel aplikuje na veškeré travní porosty evidované v evidenci půdy hnojiva maximálně do celkové výše 160 kg N/ha TP.

7. Principy stanovení výběrových kritérií

Výběrová kritéria nejsou stanovena.

8. Částky a míry podpory

Titul	průměrná sazba dotace (EUR/ha)
Obecná péče o extenzivní louky a pastviny	94
Mezofilní a vlhkomilné louky	136
Horské suchomilné louky	169
Trvale podmáčené a rašelinné louky	701
Ochrana modrásků	173
Ochrana chřástala polního	198
Suché stepní trávníky a vřesoviště	364
Druhově bohaté pastviny	189

Kalkulace platby zahrnuje 100 % ze způsobilých výdajů. Míra podpory může být snížena.

Platby jsou stanoveny s ohledem na maximální částky stanovené v příloze II nařízení č. 1305/2013 o podpoře rozvoje venkova z EZFRV. V jednom případě je využita možnost, že maximální částky mohou být v řádně odůvodněných případech zvýšeny s přihlédnutím ke zvláštním okolnostem.

Príspevek EZFRV činí 75 % veřejných výdajů

Príspevek ČR činí 25 % veřejných výdajů

9. Specifické informace

10.1.4.1 Titul Obecná péče o extenzivní louky a pastviny

Závazky titulu

- dodržet max. intenzitu býložravců 1,15 VDJ/ha travního porostu, se zohledněním pasoucích se zvířat, v kontrolním období,
- v případě údržby travního porostu pasením sekat nedopasky ve stanoveném termínu (do 30 dnů od skončení pastvy, nejpozději do 31.12., platí pouze pro bloky s průměrnou svažítostí do 10°),
- v případě údržby travního porostu sečením provádět seč od středu k okrajům nebo z jedné strany bloku na druhou,
- v případě použití herbicidů provádět pouze bodovou aplikaci,
- v případě údržby travního porostu sečením na blocích nad 20 ha (bez vnitřního krajinného prvku) ponechat min. 3 až 10 % plochy bloku neposečené, neposečenou plochu lze posekat nejdříve v druhé seči a nejpozději v první seči následujícího roku.

Doplňkové podmínky titulu

- dodržet min. intenzitu býložravců 0,3 VDJ/ha travního porostu ve stanoveném termínu (od 1.6. do 30.9.),
- zajistit minimální údržbu travního porostu (dvakrát seč s odklizením biomasy nebo pastva) ve stanovených termínech (do 31.7. a do 31.10.),
- v případě hnojení nepoužívat k hnojení upravené kaly, odpadní vody a kejdu, s výjimkou kejdy skotu,
- v případě hnojení aplikovat hnojivo ročně maximálně 95 kg N/ha půdního bloku,
- v případě hnojení aplikovat hnojivo ročně maximálně 55 kg N/ha plochy zařazené v tomto titulu,
- neprovádět mulčování, obnovu travního porostu nebo přisev bez povolení orgánu ochrany přírody (platí pouze pro prioritní oblasti).

Závazek v titulu Obecná péče o extenzivní louky a pastviny je možný přeměnit na závazek v opatření Zalesňování a zakládání lesů.

10.1.4.2. Titul Mezofilní a vlhkomilné louky hnojené

Závazky titulu

- dodržet max. intenzitu býložravců 1,15 VDJ/ha travního porostu, se zohledněním pasoucích se zvířat, v kontrolním období,

- v případě hnojení používat k hnojení pouze hnůj anebo kompost,
- provést první seč s odklizením biomasy ve stanoveném termínu dle LPIS (do 30.6., od 15.6. do 31.7., do 31.7., od 15.7. do 31.8.),
- provádět seč od středu k okrajům nebo z jedné strany bloku na druhou,
- na blocích nad 20 ha (bez vnitřního krajinného prvku) ponechat v první seči min. 3 až 10 % plochy bloku neposečené, neposečenou plochu lze posekat nejdříve v druhé seči a nejpozději v první seči následujícího roku.

Doplňkové podmínky titulu

- dodržet min. intenzitu býložravců 0,3 VDJ/ha travního porostu ve stanoveném termínu (od 1.6. do 30.9.),
- zajistit minimální údržbu travního porostu (dvakrát seč s odklizením biomasy) ve stanovených termínech (první seč - do 30.6., od 15.6. do 31.7., do 31.7., od 15.7. do 31.8., druhá seč – do 31.10.),
- v případě hnojení aplikovat hnojivo ročně maximálně 75 kg N/ha půdního bloku,
- v případě hnojení aplikovat hnojivo ročně maximálně 55 kg N/ha plochy zařazené v tomto titulu,
- v případě povoleného přepasení (dle LPIS) provést přepasení travního porostu nejdříve 15.8, přívod N pastvou není považován za aplikaci hnojiva,
- neprovádět příkrm, neprovádět mulčování, obnovu travního porostu nebo přisev bez povolení orgánu ochrany přírody.

Závazek v titulu Mezofilní louky hnojené je možné v průběhu období závazku přeměnit na závazek v titulu Mezofilní louky nehnojené.

Závazek v titulu Mezofilní louky hnojené je možné se souhlasem orgánu ochrany přírody přeměnit na závazek v opatření Zalesňování a zakládání lesů.

10.1.4.3 Titul Mezofilní a vlhkofilní louky nehnojené

Závazky titulu

- dodržet max. intenzitu býložravců 1,15 VDJ/ha travního porostu, se zohledněním pasoucích se zvířat, v kontrolním období,
- neaplikovat hnojiva, v případě povolení (dle LPIS) lze provádět přepasení,
- provést první seč s odklizením biomasy ve stanoveném termínu dle LPIS (do 30.6., od 15.6. do 31.7., do 31.7., od 15.7. do 31.8.),
- provádět seč od středu k okrajům nebo z jedné strany bloku na druhou,
- na blocích nad 20 ha (bez vnitřního krajinného prvku) ponechat v první seči min. 3 až 10 % plochy bloku neposečené, neposečenou plochu lze posekat nejdříve v druhé seči a nejpozději v první seči následujícího roku.

Doplňkové podmínky titulu

- dodržet min. intenzitu býložravců 0,3 VDJ/ha travního porostu ve stanoveném termínu (od 1.6. do 30.9.),
- zajistit minimální údržbu travního porostu (dvakrát seč s odklizením biomasy) ve stanovených termínech (první seč - do 30.6., od 15.6. do 31.7., do 31.7., od 15.7. do 31.8., druhá seč – do 31.10.),
- v případě povoleného přepasení (dle LPIS) provést přepasení travního porostu nejdříve 15. 8. , přívod N pastvou není považován za aplikaci hnojiva,
- neprovádět příkrm, neprovádět mulčování, obnovu travního porostu nebo přisev bez povolení orgánu ochrany přírody.

Závazek v titulu Mezofilní louky nehnojené je možné se souhlasem orgánů ochrany přírody přeměnit na závazek v opatření Zalesňování a zakládání lesů.

10.1.4.4 Titul Horské a suchomilné louky hnojené

Závazky titulu

- dodržet max. intenzitu býložravců 1,15 VDJ/ha travního porostu, se zohledněním pasoucích se zvířat, v kontrolním období,
- povinně aplikovat hnojivy jednou za závazek maximálně 55 kg N/ha půdního bloku,
- používat k hnojení pouze hnůj anebo kompost,
- provést první seč s odklizením biomasy ve stanoveném termínu dle LPIS (do 31.7., od 15.7. do 31.8., od 15.8. do 30.9.),
- provádět seč od středu k okrajům nebo z jedné strany bloku na druhou,
- na blocích nad 20 ha (bez vnitřního krajinného prvku) ponechat v první seči min. 3 až 10 % plochy bloku neposečené, neposečenou plochu lze posekat nejdříve v druhé seči a nejpozději v první seči následujícího roku.

Doplňkové podmínky titulu

- dodržet min. intenzitu býložravců 0,3 VDJ/ha travního porostu ve stanoveném termínu (od 1.6. do 30.9.),
- zajistit minimální údržbu travního porostu (jednou seč s odklizením biomasy) ve stanoveném termínu (do 31.7., od 15.7. do 31.8., od 15.8. do 30.9.),
- v případě povoleného přepasení (dle LPIS) provést přepasení travního porostu nejdříve 15. 8. , přívod N pastvou není považován za aplikaci hnojiva.
- neprovádět příkrm, neprovádět mulčování, obnovu travního porostu nebo přisev bez povolení orgánu ochrany přírody.

Závazek v titulu Horské suchomilné louky hnojené je možné v průběhu období závazku přeměnit na závazek v titulu Horské suchomilné louky nehnojené.

Závazek v titulu Horské suchomilné louky hnojené je možné se souhlasem orgánu ochrany přírody přeměnit na závazek v opatření Zalesňování a zakládání lesů.

10.1.4.5 Titul Horské a suchomilné louky nehnojené

Závazky titulu

- dodržet max. intenzitu býložravců 1,15 VDJ/ha travního porostu, se zohledněním pasoucích se zvířat, v kontrolním období,
- neaplikovat hnojiva, v případě povolení (dle LPIS) lze provádět přepasení,
- provést první seč s odklizením biomasy ve stanoveném termínu dle LPIS (do 31.7., od 15.7. do 31.8., od 15.8. do 30.9.),
- provádět seč od středu k okrajům nebo z jedné strany bloku na druhou,
- na blocích nad 20 ha (bez vnitřního krajinného prvku) ponechat v první seči min. 3 až 10 % plochy bloku neposečené, neposečenou plochu lze posekat nejdříve v druhé seči a nejpozději v první seči následujícího roku.

Doplňkové podmínky titulu

- dodržet min. intenzitu býložravců 0,3 VDJ/ha travního porostu ve stanoveném termínu (od 1.6. do 30.9.),
- zajistit minimální údržbu travního porostu (jednou seč s odklizením biomasy) ve stanoveném termínu (do 31.7., od 15.7. do 31.8., od 15.8. do 30.9.),
- v případě povoleného přepasení (dle LPIS) provést přepasení travního porostu nejdříve 15.8. , přívod N pastvou není považován za aplikaci hnojiva.
- neprovádět příkrm, neprovádět mulčování, obnovu travního porostu nebo přisev bez povolení orgánu ochrany přírody.

Závazek v titulu Horské suchomilné louky nehnojené je možné se souhlasem orgánu ochrany přírody přeměnit na závazek v opatření Zalesňování a zakládání lesů.

10.1.4.6 Titul Trvale podmáčené a rašelinné louky**Závazky titulu**

- zajistit minimální údržbu travního porostu (jednou seč s odklizením biomasy) ručně nesenou, nebo ručně vedenou mechanizací (například kosa, motorová kosa, křovinořez),
- provést seč s odklizením biomasy ve stanoveném termínu dle LPIS (od 15.5. do 7.7., od 15.6. do 7.8., od 15.7. do 7.9., od 15.8. do 30.9.).

Doplňkové podmínky titulu

- neaplikovat hnojiva,
- nepřepásat plochu podmáčené a rašelinné louky,
- udržovat zřetelnou hranici podmáčené a rašelinné louky v terénu,
- neprovádět mulčování, obnovu travního porostu a přisev travního porostu,
- neprovádět válení a smykování travního porostu bez povolení orgánu ochrany přírody.

10.1.4.7 Titul Ochrana modrásků**Závazky titulu**

- dodržet max. intenzitu býložravců 1,15 VDJ/ha travního porostu, se zohledněním pasoucích se zvířat, v kontrolním období,

- neaplikovat hnojiva,
- ponechat v první seči min. 15 až 20 % plochy bloku neposečené, neposečenou plochu lze posekat nejdříve v druhé seči a nejpozději v první seči následujícího roku, při sečení v druhé seči se vynechá min. 15 až 20 % plochy bloku na jiném místě,
- provádět seč od středu k okrajům nebo z jedné strany bloku na druhou.

Doplňkové podmínky titulu

- zajistit minimální údržbu travního porostu (jednou nebo dvakrát seč s odklizem biomasy) ve stanoveném termínu dle LPIS (do 10.6., od 1.9. do 30.9.),
- neprovádět mulčování, obnovu travního porostu, přisev travního porostu, válení a smykování travního porostu bez povolení orgánu ochrany přírody,
- v případě povoleného přepasení (dle LPIS) provést přepasení travního porostu nejdříve 1.10. , přepasení může v případě souhlasného stanoviska orgánu ochrany přírody nahradit druhou seč.

10.1.4.8 Titul Ochrana chřástala polního

Závazky titulu

- dodržet max. intenzitu býložravců 1,15 VDJ/ha travního porostu, se zohledněním pasoucích se zvířat, v kontrolním období
- neaplikovat hnojiva,
- zajistit minimální údržbu travního porostu (jednou seč s odklizem biomasy) ve stanoveném termínu (od 15.8.),
- seč lze nahradit pastvou, je-li to povoleno (dle LPIS),
- v případě přepasení sekat nedopasky ve stanoveném termínu (do 30 dnů od skončení pastvy, nejpozději do 31.12., platí pouze pro bloky s průměrnou svažitostí do 10°),
- neprovádět seč travního porostu více než jedním žacíím strojem najednou,
- provádět seč od středu k okrajům nebo z jedné strany bloku na druhou.

Doplňkové podmínky titulu

- přepasení travního porostu lze provést nejdříve 15.9
- neprovádět mulčování, obnovu travního porostu, přisev travního porostu, válení a smykování travního porostu bez povolení orgánu ochrany přírody.

10.1.4.9 Titul Suché stepní trávníky a vřesoviště

Závazky titulu

- dodržet max. intenzitu býložravců 1,15 VDJ/ha travního porostu, se zohledněním pasoucích se zvířat, v kontrolním období
- neaplikovat hnojiva
- zajistit pastvu ovceci anebo kozami ve stanoveném termínu dle LPIS (od 1.5. do 31.10., od 15.4. do 30.6., od 15.7. do 30.9., od 15.4. do 30.6. a od 1.8. do 30.9.)
- pastvu lze zajistit i skotem, je-li to povoleno (dle LPIS)

- zajistit každoročně pastvou býložravců přívod minimálně 5 kg N/ha půdního bloku a maximálně 50 kg N/ha půdního bloku
- sekát nedopasky ve stanoveném termínu na PB, které stanoví orgán ochrany přírody (do 30 dnů od skončení pastvy, nejpozději do 31.12., platí pouze pro bloky s průměrnou svažítostí do 10°).
- ve zvláště odůvodněných případech lze na základě souhlasného stanoviska orgánu ochrany přírody nahradit pastvu sečí, min přívod 5 kg N/ha není v tomto případě vyžadován.

Doplňkové podmínky titulu

- dodržet min. intenzitu býložravců 0,3 VDJ/ha travního porostu ve stanoveném termínu (od 1.6. do 30.9.)
- nepřekročit zatížení býložravců 8 DJ/ha půdního bloku v jednom dni
- neprovádět mulčování, obnovu travního porostu a přisev travního porostu
- neprovádět válení a smykování travního porostu bez povolení orgánu ochrany přírody.

10.1.4.10 Titul Druhově bohaté pastviny

Závazky titulu

- dodržet max. intenzitu býložravců 1,15 VDJ/ha travního porostu, se zohledněním pasoucích se zvířat, v kontrolním období
- neaplikovat hnojiva
- sekát nedopasky ve stanoveném termínu (do 30 dnů od skončení pastvy, nejpozději do 31.12. platí pouze pro bloky s průměrnou svažítostí do 10°)
- v případě použití herbicidů provádět pouze bodovou aplikaci.

Doplňkové podmínky titulu

- dodržet min. intenzitu býložravců 0,3 VDJ/ha travního porostu ve stanoveném termínu (od 1.6. do 30.9.)
- zajistit každoročně pastvou býložravců přívod minimálně 10 kg N/ha půdního bloku
- nepřekročit zatížení býložravci 10 DJ/ha půdního bloku v jednom dni
- zajistit pastvu ve stanoveném termínu (do 31.10.)
- neprovádět mulčování, obnovu travního porostu a přisev travního porostu bez povolení orgánu ochrany přírody.

Závazek v titulu Druhově bohaté pastviny je možné se souhlasem orgánu ochrany přírody přeměnit na závazek v opatření Zalesňování a zakládání lesů.

10.1.5. Podopatření zatravňování orné půdy

10.1.5.1. Zatravňování orné půdy - běžná směs

10.1.5.2. Zatravňování orné půdy - druhově bohatá směs

10.1.5.3. Zatravňování orné půdy – regionální směs

10.1.5.4. Zatravňování orné půdy podél vodního útvaru – běžná směs

10.1.5.5. Zatravňování orné půdy podél vodního útvaru – druhově bohatá směsí

10.1.5.6. Zatravňování orné půdy podél vodního útvaru – regionální směs

1. Popis operace

Podopatření zatravňování orné půdy podporuje převod orné půdy na travní porost. Cílem je zpomalit povrchový odtok vody z orné půdy, což povede k minimalizaci sezónních nedostatků vody a zabrání krátkodobému zvýšení průtoků v tocích. Dalším efektem je snížení rizika eroze půdy. Převod orné půdy na travní porost přispívá také ke zmírňování dopadů klimatických změn podporou sekvestrace uhlíku.

V rámci podopatření jsou používány tři druhy směsí pro zatravnění – běžná, druhově bohatá a regionální. Použití regionální směsi nebo druhově bohaté směsi pro zatravnění přispěje ke zvyšování biologické různorodosti a ekologické stability krajiny. Tyto směsi lze použít jen k zatravnění v ZCHÚ a OP NP. Složení těchto směsí musí být před použitím schválené orgánem ochrany přírody.

Podopatření	Možný rozsah	Očekávaný rozsah	Cílenost
Zatravnění orné půdy	267 000 ha	36 000 ha	Orná půda

Cílenost jednotlivých titulů v rámci podopatření zatravňování orné půdy

Název titulu	Zaměření
Zatravnění orné půdy – běžná směs	Půdy silně a mírně erozně ohrožené Půdy ve zranitelných oblastech dusičnany
Zatravnění orné půdy - druhově bohatá směs	Půdy silně a mírně erozně ohrožené v ZCHÚ a OP NP Půdy ve zranitelných oblastech dusičnany v ZCHÚ nebo OP NP
Zatravnění orné půdy – regionální směs	Půdy silně a mírně erozně ohrožené v ZCHÚ a OP NP Půdy ve zranitelných oblastech dusičnany v ZCHÚ nebo OP NP
Zatravnění orné půdy podél vodního útvaru – běžná směs	Půdy podél vodních útvarů Půdy v ochranných pásmech vodních zdrojů
Zatravnění orné půdy podél vodního útvaru – druhově bohatá směsí	Půdy podél vodních útvarů v ZCHÚ a OP NP Půdy v ochranných pásmech vodních zdrojů v ZCHÚ nebo OP NP
Zatravnění orné půdy podél vodního útvaru – regionální směs	Půdy podél vodních útvarů v ZCHÚ a OP NP Půdy v ochranných pásmech vodních zdrojů v ZCHÚ nebo OP NP

2. Typ podpory

Podpora se poskytuje jako účelová platba poskytovaná na hektar oprávněné plochy evidované v LPIS.

3. Vazba na další právní předpisy

- článek 7 a 9 delegovaného aktu
- Hlava VI, kapitola 1 nařízení č. 1306/2013 (horizontální nařízení) - cross compliance
- Čl. 4 odst. 1 písm. c) druhá a třetí odrážka nařízení č. 1307/2013 (přímé platby) - minimální zemědělská činnost

- další závazné požadavky stanovené vnitrostátními předpisy

4. Příjemci

Příjemcem podpory jsou uživatelé půdy evidované v LPIS, kteří se dobrovolně zaváží k provádění podmínek v rámci závazku.

5. Způsobilé výdaje

Za způsobilý výdaj může být v rámci podopatření Zatravňování orné půdy považováno dobrovolné provádění závazku jdoucího nad baseline podopatření Zatravňování orné půdy. Závazky jsou realizovány jako pětileté. Způsobilé výdaje jsou stanoveny na základě dodatečných nákladů a ušlých příjmů vznikajících v důsledku přijatých závazků.

Při stanovení způsobilých výdajů podopatření Zatravňování orné půdy je vyloučeno dvojí financování vzhledem k stanoveným zemědělským postupům příznivým pro klima a životní prostředí podle čl. 43 nařízení č. 1307/2013.

Při stanovení způsobilých výdajů podopatření Zatravňování orné půdy je vyloučeno dvojí financování vzhledem k závazkům podporovaným v rámci opatření Ekologické zemědělství podle čl. 29 nařízení o podpoře rozvoje venkova z EZFRV č. 1305/2013.

6. Kritéria přijatelnosti

Minimální vstupní výměra zatravňované orné půdy evidované v LPIS je 0,5 ha, přičemž souvislá zatravňovaná plocha musí mít minimální velikost 0,1 ha.

Zatravňovaná plocha v rámci půdního bloku nesmí mít v LPIS v období od 1.1.2007 evidovanou kulturu travní porost.

7. Principy stanovení výběrových kritérií

Výběrová kritéria nejsou stanovena.

8. Částky a míry podpory

Název titulu	sazba dotace (EUR/ha)
Zatravňování orné půdy – běžná směs	477
Zatravňování orné půdy - druhově bohatá směs	489
Zatravňování orné půdy – regionální směs	566
Zatravňování orné půdy podél vodního útvaru – běžná směs	507
Zatravňování orné půdy podél vodního útvaru – druhově bohatá směs	518
Zatravňování orné půdy podél vodního útvaru – regionální směs	596

Kalkulace platby zahrnuje 100 % ze způsobilých výdajů. Míra podpory může být snížena.

Platby jsou stanoveny s ohledem na maximální částky stanovené v příloze II nařízení č. 1305/2013 o podpoře rozvoje venkova z EZFRV. Příspěvek EZFRV činí 75 % veřejných výdajů
Příspěvek ČR činí 25 % veřejných výdajů

9. Specifické informace

10.1.5.1 Titul Zatravňování orné půdy – běžná směs

Závazky titulu

- provést zatravnění čistosevem nebo formou podsevu do krycí plodiny ve stanoveném minimálním výsevku ve stanoveném termínu (do 31.5.) v prvním roce závazku,
- neaplikovat hnojiva od založení travního porostu, nejdéle však od 1.6 prvního roku závazku po zbylou dobu závazku,
- aplikovat herbicidy v prvním a druhém roce závazku pouze bodově,
- neaplikovat herbicidy od třetího roku závazku.

Doplňkové podmínky titulu

- provést změnu kultury orná půda na travní porost v LPIS v prvním roce závazku,
- aplikovat max. 120 kg N/ha zatravněvané plochy do vysetí zatravněvací směsi, nejpozději však do 31. 5 prvního roku závazku, hnojiva je možné aplikovat nejdéle do dne založení travního porostu výsevem,
- provést minimálně dvě seče s odklizem biomasy ve stanovených termínech (do 31.7., do 31.10.) v prvním roce závazku,
- provést minimálně dvě seče s odklizem biomasy anebo pastvu ve stanovených termínech (do 31.7., do 31.10.) od druhého roku závazku,
- provést likvidaci nedopasků v případě pastvy ve stanoveném termínu (do 30 dnů po skončení pastvy, nejdéle do 31.12., platí pouze pro bloky s průměrnou svažitostí do 10°),
- neprovádět obnovu travního porostu.

10.1.5.2 Titul Zatravňování orné půdy – druhově bohatá směs

Závazky titulu

- provést zatravnění druhově bohatou směsí (složení schváleno orgánem ochrany přírody) čistosevem nebo formou podsevu do krycí plodiny ve stanoveném minimálním výsevku ve stanoveném termínu (do 31. 5.) v prvním roce závazku,
- neaplikovat hnojiva od založení travního porostu, nejdéle však od 1.6 prvního roku závazku po zbylou dobu závazku,
- aplikovat herbicidy v prvním a druhém roce závazku pouze bodově,
- neaplikovat herbicidy od třetího roku závazku.

Doplňkové podmínky titulu

- provést změnu kultury orná půda na travní porost v LPIS v prvním roce závazku,
- aplikovat max. 120 kg N/ha zatravněvané plochy do vysetí zatravněvací směsi, nejpozději však do 31. 5 prvního roku závazku, hnojiva je možné aplikovat nejdéle do dne založení travního porostu výsevem,,
- provést minimálně dvě seče s odklizem biomasy ve stanovených termínech (do 31.7., do 31.10.) v prvním roce závazku,
- provést minimálně dvě seče s odklizem biomasy anebo pastvu ve stanovených termínech (do 31.7., do 31.10.) od druhého roku závazku,
- provést likvidaci nedopasků v případě pastvy ve stanoveném termínu (do 30 dnů po skončení pastvy, nejpozději do 31.12., platí pouze pro bloky s průměrnou svažitostí do 10°),
- neprovádět obnovu travního porostu,

- provést případný dosev travního porostu pouze stejnou směsí, jakou bylo provedeno zatravnění.

10.1.5.3 Titul Zatravnění orné půdy – regionální směs

Závazky titulu

- provést zatravnění regionální směsí (složení schváleno orgánem ochrany přírody) čistosevem nebo formou podsevu do krycí plodiny ve stanoveném minimálním výsevku ve stanoveném termínu (do 31.5.) v prvním roce závazku,
- neaplikovat hnojiva od založení travního porostu, nejdéle však od 1.6 prvního roku závazku po zbylou dobu závazku,
- aplikovat herbicidy v prvním a druhém roce závazku pouze bodově,
- neaplikovat herbicidy od třetího roku závazku.

Doplňkové podmínky titulu

- provést změnu kultury orná půda na travní porost v LPIS v prvním roce závazku,
- aplikovat max. 120 kg N/ha zatravněvané plochy do vysetí zatravněvací směsi, nejpozději však do 31. 5 prvního roku závazku, hnojiva je možné aplikovat nejdéle do dne založení travního porostu výsevem,
- provést minimálně dvě seče s odklizem biomasy ve stanovených termínech (do 31.7., do 31.10.) v prvním roce závazku,
- provést minimálně dvě seče s odklizem biomasy anebo pastvu ve stanovených termínech (do 31.7., do 31.10.) od druhého roku závazku,
- provést likvidaci nedopasků v případě pastvy ve stanoveném termínu (do 30 dnů po skončení pastvy, nejdéle do 31.12., platí pouze pro bloky s průměrnou svažitostí do 10°),
- neprovádět obnovu travního porostu,
- provést případný dosev travního porostu pouze stejnou směsí, jakou bylo provedeno zatravnění.

10.1.5.4 Titul Zatravnění orné půdy podél vodního útvaru - běžná směs

Závazky titulu

- provést zatravnění čistosevem nebo formou podsevu do krycí plodiny ve stanoveném minimálním výsevku ve stanoveném termínu (do 31.5.) v prvním roce závazku,
- zatravnit alespoň 15 metrů široký pás podél hranice s vodním útvarem,
- neaplikovat hnojiva od založení travního porostu, nejdéle však od 1.6 prvního roku závazku po zbylou dobu závazku,
- aplikovat herbicidy v prvním a druhém roce závazku pouze bodově,
- neaplikovat herbicidy od třetího roku závazku.

Doplňkové podmínky titulu

- provést změnu kultury orná půda na travní porost v LPIS v prvním roce závazku,
- aplikovat max. 120 kg N/ha zatravněvané plochy do vysetí zatravněvací směsi, nejpozději však do 31. 5 prvního roku závazku, hnojiva je možné aplikovat nejdéle do dne založení travního porostu výsevem,
- provést minimálně dvě seče s odklizem biomasy ve stanovených termínech (do 31.7., do 31.10.) v prvním roce závazku,

- provést minimálně dvě seče s odklizem biomasy anebo pastvu ve stanovených termínech (do 31.7., do 31.10.) od druhého roku závazku,
- provést likvidaci nedopasků v případě pastvy ve stanoveném termínu (do 30 dnů po skončení pastvy, nejdéle do 31.12., platí pouze pro bloky s průměrnou svažítostí do 10°)
- neprovádět obnovu travního porostu.

10.1.5.5. Titul Zatravnění orné půdy podél vodního útvaru – druhově bohatá směs

Závazky titulu

- provést zatravnění druhově bohatou směsí (složení schváleno orgánem ochrany přírody) čistosevem nebo formou podsevu do krycí plodiny ve stanoveném minimálním výsevku ve stanoveném termínu (do 31.5.) v prvním roce závazku,
- zatravnit alespoň 15 metrů široký pás podél hranice s vodním útvarem,
- neaplikovat hnojiva od založení travního porostu, nejdéle však od 1.6 prvního roku závazku po zbylou dobu závazku,
- aplikovat herbicidy v prvním a druhém roce závazku pouze bodově,
- neaplikovat herbicidy od třetího roku závazku.

Doplňkové podmínky titulu

- provést změnu kultury orná půda na travní porost v LPIS v prvním roce závazku,
- aplikovat max. 120 kg N/ha zatravněvané plochy do vysetí zatravněvací směsi, nejpozději však do 31. 5 prvního roku závazku, hnojiva je možné aplikovat nejdéle do dne založení travního porostu výsevem,
- provést minimálně dvě seče s odklizem biomasy ve stanovených termínech (do 31.7., do 31.10.) v prvním roce závazku,
- provést minimálně dvě seče s odklizem biomasy anebo pastvu ve stanovených termínech (do 31.7., do 31.10.) od druhého roku závazku, provést likvidaci nedopasků v případě pastvy ve stanoveném termínu (do 30 dnů po skončení pastvy, nejdéle do 31.12., platí pouze pro bloky s průměrnou svažítostí do 10°),
- neprovádět obnovu travního porostu,
- provést případný dosev travního porostu pouze stejnou směsí, jakou bylo provedeno zatravnění.

10.1.5.6 Titul Zatravnění orné půdy podél vodního útvaru – regionální směs

Závazky titulu

- provést zatravnění regionální směsí (složení schváleno orgánem ochrany přírody) čistosevem nebo formou podsevu do krycí plodiny ve stanoveném minimálním výsevku ve stanoveném termínu (do 31.5.) v prvním roce závazku,
- zatravnit alespoň 15 metrů široký pás podél hranice s vodním útvarem
- neaplikovat hnojiva od založení travního porostu, nejdéle však od 1.6 prvního roku závazku po zbylou dobu závazku,
- aplikovat herbicidy v prvním a druhém roce závazku pouze bodově,
- neaplikovat herbicidy od třetího roku závazku.

Doplňkové podmínky titulu

- provést změnu kultury orná půda na travní porost v LPIS v prvním roce závazku,

- aplikovat max. 120 kg N/ha zatravňované plochy do vysetí zatravňovací směsi, nejpozději však do 31. 5 prvního roku závazku, hnojiva je možné aplikovat nejdéle do dne založení travního porostu výsevem,
- provést minimálně dvě seče s odklizem biomasy ve stanovených termínech (do 31.7., do 31.10.) v prvním roce závazku,
- provést minimálně dvě seče s odklizem biomasy anebo pastvu ve stanovených termínech (do 31.7., do 31.10.) od druhého roku závazku,
- provést likvidaci nedopasků v případě pastvy ve stanoveném termínu (do 30 dnů po skončení pastvy, nejdéle do 31.12., platí pouze pro bloky s průměrnou svažitostí do 10°),
- neprovádět obnovu travního porostu,
- provést případný dosev travního porostu pouze stejnou směsí, jakou bylo provedeno zatravnění.

10.1.7. Podopatření biopásy

10.1.7.1 Krmné biopásy

10.1.7.2 Trávobylinné biopásy

10.1.7.3 Nektarodárné biopásy

1. Popis operace

Podopatření biopásy podporuje zakládání neprodukčních ploch na orné půdě. Hlavním cílem je zvýšení potravní nabídky a tím podpora rozvoje především ptačích společenstev, ale i ostatních živočišných druhů vázaných na polní stanoviště a ekosystémy spojené s polními lokalitami. Minimální roční výměra plochy, kde bude založen biopás, je 75 % výměry, se kterou žadatel vstoupil do podopatření.

Podopatření	Možný rozsah	Očekávaný rozsah	Cílenost
Biopásy	8 000 ha	4 000 ha	Orná půda

2. Typ podpory

Podpora se poskytuje jako účelová platba poskytovaná na hektar oprávněné plochy evidované v LPIS.

3. Vazba na další právní předpisy

- článek 7 a 9 delegovaného aktu
- Hlava VI, kapitola 1 nařízení č. 1306/2013 (horizontální nařízení) - cross compliance
- Čl. 4 odst. 1 písm. c) druhá a třetí odrážka nařízení č. 1307/2013 (přímé platby) - minimální zemědělská činnost
- další závazné požadavky stanovené vnitrostátními předpisy

4. Příjemci

Příjemcem podpory jsou uživatelé půdy evidované v LPIS, kteří se dobrovolně zaváží k provádění podmínek v rámci závazku.

5. Způsobilé výdaje

Za způsobilý výdaj může být v rámci podopatření Biopásy považováno dobrovolné provádění závazku jdoucího nad baseline podopatření Biopásy. Závazky jsou realizovány jako pětileté, závazky navazující na pětiletý závazek mohou být uzavřeny i na kratší dobu.

Způsobilé výdaje jsou stanoveny na základě dodatečných nákladů a ušlých příjmů vznikajících v důsledku přijatých závazků.

Při stanovení způsobilých výdajů podopatření Biopásy je vyloučeno dvojí financování vzhledem k stanoveným zemědělským postupům příznivým pro klima a životní prostředí podle čl. 43 nařízení č. 1307/2013.

Při stanovení způsobilých výdajů podopatření Biopásy je vyloučeno dvojí financování vzhledem k závazkům podporovaným v rámci opatření Ekologické zemědělství podle čl. 29 nařízení o podpoře rozvoje venkova z EZFRV č. 1305/2013.

6. Kritéria přijatelnosti

Minimální vstupní výměra orné půdy (čl. 4 odst. 1 písm. e) nařízení č. 1307/2013 (přímé platby) evidované v LPIS je 2 ha.

7. Principy stanovení výběrových kritérií

Výběrová kritéria nejsou stanovena.

8. Částky a míry podpory

Název titulu	sazba dotace (EUR/ha)
Krmné biopásy	670
Trávobylinné biopásy	578
Nektarodárné biopásy	645

Kalkulace platby zahrnuje 100 % ze způsobilých výdajů. Míra podpory může být snížena.

Platby jsou stanoveny s ohledem na maximální částky stanovené v příloze II nařízení č. 1305/2013 o podpoře rozvoje venkova z EZFRV.

Příspěvek EZFRV činí 75 % veřejných výdajů

Příspěvek ČR činí 25 % veřejných výdajů

9. Specifické informace

10.1.7.1 Titul Krmné biopásy

Závazky titulu

- každoročně vytvořit biopás určenou uznanou směsí plodin v minimálním stanoveném výsevku do stanoveného data (do 31.5.),
- zapravit biopás do půdy ve stanoveném termínu (od 31.3. do 31.5. následující rok po vysetí).

Doplňkové podmínky titulu

- nevjíždět na plochu biopásu zemědělskou, ani jinou mechanizací do stanoveného data (od vysetí biopásu do 31.3. následujícího roku),
- neaplikovat hnojiva a přípravky na ochranu rostlin (výjimka na bodovou aplikaci herbicidů v případě fyto-sanitárních opatření),
- založit biopás na ploše o velikosti 0,5 – 5 % bloku, maximálně však 1 ha,
- založit biopás o šířce 12 – 24 m a délce min. 30 m na krajích nebo uvnitř bloků ve směru orby,
- dodržet vzdálenost mezi biopásy min. 50 m,

- dodržet vzdálenost od komunikací (dálnice, silnice I. a II. třídy) min. 50 m,
- nepoužívat biopás jako souvrať.

Závazek v titulu Krmné biopásy je možný přeměnit na závazek v opatření Zalesňování a zakládání lesů.

10.1.7.2 Titul Trávobylinné biopásy

Závazky titulu

- v prvním roce závazku vytvořit biopás určenou uznanou směsí plodin (zastoupení jetelovin v rozmezí 15 – 20 %) v minimálním stanoveném výsevku do stanoveného data (do 31.5.),
- ponechat vytvořený biopás na stejném místě po celou dobu závazku,
- v prvním roce závazku provést seč s odklizem biomasy celého biopásu ve stanoveném termínu (od 1.8. do 31.8.),
- od druhého roku závazku každoročně provést seč s odklizem biomasy na 40 – 60 % plochy biopásu ve stanoveném termínu (od 1.8. do 31.8.),
- od druhého roku závazku každoročně provést vláčení posekané plochy biopásu ve stanoveném termínu (od 1.8. do 31.8.)

Doplňkové podmínky titulu

- nevjíždět na plochu biopásu zemědělskou, ani jinou mechanizací ve stanoveném termínu (od 1.1. do 31.7.),
- neaplikovat hnojiva a přípravky na ochranu rostlin (výjimka na bodovou aplikaci herbicidů v případě fyto-sanitárních opatření),
- založit biopás na ploše o velikosti 0,5 – 5 % bloku, maximálně však 1 ha,
- založit biopás o šířce 12 – 24 m a délce min. 30 m na krajích nebo uvnitř bloků ve směru orby,
- dodržet vzdálenost mezi biopásy min. 50 m a max. 200 m,
- dodržet vzdálenost od komunikací (dálnice, silnice I. a II. třídy) min. 50 m,
- založit minimálně dva biopásy na bloku,
- zapravit biopás do půdy ve stanoveném termínu (do 31.3. posledního roku závazku),
- nepoužívat biopás jako souvrať.

Závazek v titulu Trávobylinné biopásy je možný přeměnit na závazek v opatření Zalesňování a zakládání lesů.

10.1.7.3 Titul Nektarodárné biopásy

Závazky titulu

- v prvním a třetím nebo čtvrtém roce závazku vytvořit biopás určenou uznanou směsí plodin v minimálním stanoveném výsevku do stanoveného data (do 31.5.),
- ponechat vytvořený biopás na stejném místě minimálně dva, maximálně tři roky,
- provést seč s odklizem biomasy celého biopásu ve stanoveném termínu (od 1.8. do 31.8.),
- zapravit biopás do půdy ve stanoveném termínu (od 31.3. do 31.5. třetí nebo čtvrtý rok po vysetí).

Doplňkové podmínky titulu

- nevjíždět na plochu biopásu zemědělskou, ani jinou mechanizací ve stanoveném termínu (od 1.1 do 31.7.),
- neaplikovat hnojiva a přípravky na ochranu rostlin (výjimka na bodovou aplikaci herbicidů v případě fytosanitárních opatření),
- založit biopás na ploše o velikosti 0,5 – 5 % bloku, maximálně však 1 ha,
- založit biopás o šířce 12 – 24 m a délce min. 30 m na krajích nebo uvnitř bloků ve směru orby,
- dodržet vzdálenost mezi biopásky min. 50 m,
- dodržet vzdálenost od komunikací (dálnice, silnice I. a II. třídy) min. 50 m,
- nepoužívat biopás jako souvrať.

Závazek v titulu Nektarodárné biopásky je možný přeměnit na závazek v opatření Zalesňování a zakládání lesů.

10.1.8. Podopatření ochrana čejky chocholaté**1. Popis operace**

Podopatření ochrana čejky chocholaté podporuje zlepšení stavu populace tohoto ohroženého druhu v ČR. Cílem je ochrana hnízdišť v období rozmnožování.

Podopatření je zaměřeno na ornou půdu evidovanou v LPIS, a to v místech, kde bylo registrováno hnízdění čejky chocholaté. Tyto plochy budou předem vymezené v LPIS.

Podopatření	Možný rozsah	Očekávaný rozsah	Cílenost
Ochrana čejky chocholaté	4 000 ha	1 000 ha	Orná půda

2. Typ podpory

Podpora se poskytuje jako účelová platba poskytovaná na hektar oprávněné plochy evidované v LPIS.

3. Vazba na další právní předpisy

Hlava VI, kapitola 1 nařízení č. 1306/2013 (horizontální nařízení) - cross compliance

Čl. 4 odst. 1 písm. c) druhá a třetí odrážka nařízení č. 1307/2013 (přímé platby) - minimální zemědělská činnost

další závazné požadavky stanovené vnitrostátními předpisy

4. Příjemci

Příjemcem podpory jsou uživatelé půdy evidované v LPIS, kteří se dobrovolně zaváží k provádění podmínek v rámci závazku.

5. Způsobilé výdaje

Za způsobilý výdaj může být v rámci podopatření Ochrana čejky chocholaté považováno dobrovolné provádění závazku jdoucího nad baseline podopatření Ochrana čejky chocholaté.

Závazky jsou realizovány jako pětileté, závazky navazující na pětiletý závazek mohou být uzavřeny i na kratší dobu.

Způsobilé výdaje jsou stanoveny na základě dodatečných nákladů a ušlých příjmů vznikajících v důsledku přijatých závazků.

Při stanovení způsobilých výdajů podopatření Ochrana čejky chocholaté je vyloučeno dvojí financování vzhledem k stanoveným zemědělským postupům příznivým pro klima a životní prostředí podle čl. 43 nařízení č. 1307/2013.

Při stanovení způsobilých výdajů podopatření Ochrana čejky chocholaté je vyloučeno dvojí financování vzhledem k závazkům podporovaným v rámci opatření Ekologické zemědělství podle čl. 29 nařízení o podpoře rozvoje venkova z EZFRV č. 1305/2013.

6. Kritéria přijatelnosti

Minimální vstupní výměra orné půdy (čl. 4 odst. 1 písm. e) nařízení č. 1307/2013 (přímé platby) evidované v LPIS je 0,5 ha..

7. Principy stanovení výběrových kritérií

Výběrová kritéria nejsou stanovena.

8. Částky a míry podpory

Sazba dotace 667 EUR/ha

Kalkulace platby zahrnuje 100 % ze způsobilých výdajů. Míra podpory může být snížena.

Platby jsou stanoveny s ohledem na maximální částky stanovené v příloze II nařízení č. 1305/2013 o podpoře rozvoje venkova z EZFRV.

Příspěvek EZFRV činí 75 % veřejných výdajů

Příspěvek ČR činí 25 % veřejných výdajů

9. Specifické informace

Závazky podopatření

- nevjíždět na plochu hnízdiště zemědělskou mechanizací ve stanoveném termínu (od 15.4. do 31.5.),
- založit porost stanovené plodiny nebo směsi plodin v minimálním výsevku ve stanoveném termínu (od 1.6. do 30.6.),
- sklídit, případně zapravit porost plodiny nebo směsi plodin ve stanoveném termínu (od 15.11. do 31.12.).

10.1.9. Podopatření zatravňování drah soustředěného odtoku

10.1.9. Titul Zatravňování drah soustředěného odtoku

1. Popis operace

Podopatření zatravňování drah soustředěného odtoku podporuje převod orné půdy na travní porost. Cílem je zpomalit povrchový odtok vody z orné půdy, což povede k snížení rizika eroze půdy a splachům ornice do vod.

Podopatření	Možný rozsah	Očekávaný rozsah	Cílenost
Zatravňování	3 000 ha	400 ha	Orná půda

drah soustředěného odtoku			
---------------------------	--	--	--

Cílenost jednotlivých titulů v rámci podopatření zatravňování orné půdy

Název titulu	Zaměření
Zatravňování drah soustředěného odtoku	Plochy drah soustředěného odtoku vymezené v LPIS

2. Typ podpory

Podpora se poskytuje jako účelová platba poskytovaná na hektar oprávněné plochy evidované v LPIS.

3. Vazba na další právní předpisy

- článek 7 a 9 delegovaného aktu
- Hlava VI, kapitola 1 nařízení č. 1306/2013 (horizontální nařízení) - cross compliance
- Čl. 4 odst. 1 písm. c) druhá a třetí odrážka nařízení č. 1307/2013 (přímé platby) - minimální zemědělská činnost
- další závazné požadavky stanovené vnitrostátními předpisy

4. Příjemci

Příjemcem podpory jsou uživatelé půdy evidované v LPIS, kteří se dobrovolně zaváží k provádění podmínek v rámci závazku.

5. Způsobilé výdaje

Za způsobilý výdaj může být v rámci podopatření Zatravňování drah soustředěného odtoku považováno dobrovolné provádění závazku jdoucího nad baseline podopatření Zatravňování drah soustředěného odtoku.. Způsobilé výdaje jsou stanoveny na základě dodatečných nákladů a ušlých příjmů vznikajících v důsledku přijatých závazků.

Závazky jsou realizovány jako pětileté.

Při stanovení způsobilých výdajů podopatření Zatravňování drah soustředěného odtoku je vyloučeno dvojí financování vzhledem k stanoveným zemědělským postupům příznivým pro klima a životní prostředí podle čl. 43 nařízení č. 1307/2013.

Při stanovení způsobilých výdajů podopatření Zatravňování drah soustředěného odtoku je vyloučeno dvojí financování vzhledem k závazkům podporovaným v rámci opatření Ekologické zemědělství podle čl. 29 nařízení o podpoře rozvoje venkova z EZFRV č. 1305/2013.

6. Kritéria přijatelnosti

Zatravňování v evidenci půdy LPIS vymezené plochy drah soustředěného odtoku

Zatravňovaná plocha v rámci půdního bloku nesmí mít v LPIS v období od 1.1.2007

Principy stanovení výběrových kritérií

Výběrová kritéria nejsou stanovena.

7. Částky a míry podpory

Sazba dotace 588 EUR/ha

Kalkulace platby zahrnuje 100 % ze způsobilých výdajů. Míra podpory může být snížena.

Platby budou stanoveny s ohledem na maximální částky stanovené v příloze II nařízení č. 1305/2013 o podpoře rozvoje venkova z EZFRV. Příspěvek EZFRV činí 75 % veřejných výdajů

Příspěvek ČR činí 25 % veřejných výdajů

8. Specifické informace

10.1.9.1 Titul Zatravňování dráh soustředěného odtoku

Závazky titulu

- provést zatravnění dráhy soustředěného odtoku a přiléhající plochu širokou nejvýše . 15 metrů na okrajích zatravněvané dráhy soustředěného odtoku čistosevem specifikovanou směsí ve stanoveném minimálním výsevku ve stanoveném termínu (do 31.5.) v prvním roce závazku,
- neaplikovat hnojiva od založení travního porostu, nejdéle však od 1.6 prvního roku závazku po zbylou dobu závazku,
- aplikovat herbicidy v prvním a druhém roce závazku pouze bodově,
- neaplikovat herbicidy od třetího roku závazku.

Doplňkové podmínky titulu

- provést změnu kultury orná půda na travní porost v LPIS v prvním roce závazku,
- aplikovat max. 120 kg N/ha zatravněvané plochy do vysetí zatravněvací směsi, nejpozději však do 31. 5 prvního roku závazku, hnojiva je možné aplikovat nejdéle do dne založení travního porostu výsevem,
- provést minimálně dvě seče s odklizem biomasy ve stanovených termínech (do 31.7., do 31.10.) v prvním roce závazku,
- provést minimálně dvě seče s odklizem biomasy anebo pastvu ve stanovených termínech (do 31.7., do 31.10.) od druhého roku závazku,
- provést likvidaci nedopasků v případě pastvy ve stanoveném termínu (do 31.12., platí pouze pro bloky s průměrnou svažitostí do 10°),
- provést případný dosev travního porostu pouze stejnou směsí, jakou bylo provedeno zatravnění,
- neprovádět obnovu travního porostu.

d. Ověřitelnost a kontrolovatelnost opatření

1. Riziko/a při implementaci opatření

Opatření svým charakterem navazuje na podpory poskytované v období 2007 – 2013. Vzhledem k tomu, že princip poskytování podpory zůstane zachován, nebyla identifikována nová rizika spojená s implementací, která by nebyla eliminována již v předchozím období.

2. Opatření ke zmírnění rizik

Všechny podmínky v opatření jsou stanoveny na základě legislativních požadavků a formulovány tak, aby byly jasné a jednoznačné. V národním prováděcím dokumentu bude ke každé z podmínek stanoven způsob jejího naplnění a prokázání žadatelem a rovněž postup ověření a kontroly

Platební agenturou. V maximální možné míře bude dodržována zásada nezatěžovat žadatele nadměrnými administrativními požadavky, např. využitím existujících informačních systémů.

3. Celkové zhodnocení opatření

V programovém období 2007 – 2013 nebylo shledáno systémové pochybení při implementaci, veškeré nálezy konkrétních pochybení již byly zohledněny v podmínkách v průběhu období a tato opatření budou zohledněna i pro období 2014 – 2020.

e. Metodika pro výpočet částky podpory

Metodika výpočtu platby je založena na stanovení ztráty příjmu a dodatečných nákladů vyplývajících z agro-environmentálního závazku. Východiska výpočtu viz jednotlivá podopatření.

Podopatření integrovaná produkce ovoce

Platba je postavena na rozdílu příspěvků na úhradu fixních nákladů a zisku integrované a konvenční produkce ovoce. Při výpočtu příspěvku na úhradu fixních nákladů a zisku v případě integrované produkce byly zohledněny jednak vyšší náklady na pracovní síly (zejména povinnost provedení letního řezu včetně drcení větví po řezu), náklady na povinné školení v IP, vyšší náklady na mechanizaci z důvodu omezení použití herbicidů a dále rozdíl nákladů na dražší povolené prostředky v IP v porovnání s běžnými prostředky. Hektarový výnos v IP je považován za srovnatelný s konvenčním hospodařením a stejně tak realizační ceny z důvodu neexistence cenové prémie pro produkci z IP.

Současně při uplatnění integrované produkce vznikají dodatečné náklady na povinné rozbory půdy a plodů a dále na pravidelnou signalizaci a monitoring škodlivých činitelů včetně vyhodnocování výsledků a poradenství.

Podopatření integrovaná produkce révy vinné

Platba je postavena na rozdílu příspěvků na úhradu fixních nákladů a zisku integrované a konvenční produkce révy vinné. Při výpočtu příspěvku na úhradu fixních nákladů a zisku v případě integrované produkce byly zohledněny jednak vyšší náklady na pracovní síly (zejména odstraňování listové plochy v zóně hroznů), náklady na školení v IP a nižší hektarový výnos z důvodu uplatnění specifických agrotechnických opatření.

Zároveň je zohledněn rozdíl nákladů na dražší prostředky určené pro IP v porovnání s běžnými (tj. introdukce dravého roztoče a aplikace „biopreparátů“ proti obalečům a v nadstavbovém titulu výhradní použití feromonů proti obalečům a aplikace „biopreparátů“ proti plísni révy, plísni šedé a padlí révovému). Zohledněny jsou rovněž náklady na mechanickou kultivaci příkmenných pásů z důvodu omezení použití herbicidů a na ozelenění každého druhého meziřadí vinice druhově bohatou směsí.

Podopatření integrovaná produkce zeleniny

Platba je postavena na rozdílu příspěvků na úhradu fixních nákladů a zisku integrované a konvenční produkce zeleniny. Příspěvek na úhradu u integrované i konvenční produkce zeleniny je stanoven jako vážený průměr příspěvků na úhradu vybraných tří hlavních druhů zeleniny, a to mrkve, cibule a zelí, kde váhou byl vzájemný podíl ploch těchto tří druhů zeleniny na celkové osevní ploše zeleniny v IP a konvenci. Při výpočtu příspěvku na úhradu fixních nákladů a zisku byly v případě integrované produkce zohledněny jednak vyšší náklady na pracovní síly a osiva, dále pak dražší hnojiva a prostředky na ochranu rostlin povolené v IP v porovnání s běžnými přípravky. Hektarový výnos v IP je považován za srovnatelný s konvenčním hospodařením a stejně tak realizační ceny z důvodu neexistence cenové prémie pro produkci z IP. Navíc však vznikají dodatečné náklady na povinné rozbory půdy a plodů v IP.

Podopatření Ošetřování travních porostů

Platba je postavena na rozdílu příspěvků na úhradu farem, které vlivem vstupu do AEO udržují intenzitu chovu hospodářských zvířat v rámci daných podmínek a přizpůsobily tomu strukturu farmy a farem, které by při neposkytování podpor AEO musely změnit strukturu hospodaření, tj. zvýšit intenzitu, zejména přechodem na chov mléčného skotu, rozoráním části TP a zvýšením zatížení DJ/TP.

Podopatření zatravňování orné půdy, Podopatření zatravňování drah soustředěného odtoku

Zatravnění orné půdy znamená pro zemědělce vedle dodatečně vydaných nákladů na vysetí travního porostu také ztrátu příjmu z produkce na orné půdě ve výši příspěvku na úhradu fixních nákladů a zisku. Současně se předpokládá, že zatravněný pozemek bude hospodářsky využíván pro produkci travní hmoty. Z tohoto důvodu je ztráta příjmů z orné půdy snížena o určitý příjem z produkce sena (plnohodnotná produkce sena se předpokládá až druhým rokem). Jednorázové dodatečné náklady na výsev travního porostu (v rozdílné výši v závislosti na použité travní směsi) jsou přepočteny na rok trvání titulu.

V případě zakládání travního porostu podél vodního útvaru se očekávají dodatečné náklady na mechanizaci.

Podopatření Biopásy

Výsev všech tří typů biopásu znamená ztrátu příjmu z produkce na orné půdě z této plochy ve výši příspěvku na úhradu fixních nákladů a zisku. Současně se nepředpokládá využití hmoty z těchto pásů pro zkrmení hospodářských zvířat, tedy ztráta příjmu je rovna plné ztrátě z orné půdy.

Vedle ztráty produkce vznikají dodatečné náklady na výsev biopásů (osivo) a na mechanizaci spojenou s jejich výsevem a sklizní. V případě krmných biopásů se jedná o náklady každoroční, u trávobylinných biopásů naopak pouze 1x za závazek a u nektarodárných biopásů 2x za závazek.

U trávobylinných a nektarodárných biopásů navíc vznikají další dodatečné náklady vzhledem k požadavku na jejich seče, resp. vláčení (v určitém rozsahu a četnosti).

Podopatření Ochrana čejky chocholaté

Na lokalitách vymezených jako hnízdiště čejky chocholaté je zakázáno od začátku roku až do konce května provádět jakékoli agrotechnické operace, což představuje pro zemědělce ztrátu příjmu z produkce na orné půdě ve výši příspěvku na úhradu fixních nákladů a zisku.

V druhé polovině roku je předpoklad osetí plochy plodinami převážně na zelené hnojení, což představuje dodatečné náklady zahrnující pořízení doporučeného osiva, náklady na vlastní výsev plodiny a její následné zapravení.

Metodiku a výpočet platby pro jednotlivé typy operací posoudila nezávislá odborná instituce – Ústav zemědělské ekonomiky a informací.

f. Informace specifické pro opatření

Délka závazku AECM:

- Závazky budou uzavírány jako pětileté.
- Závazky navazující na pětiletý závazek mohou být uzavřeny i na kratší dobu než pět let. Toto nelze uplatnit u podopatření Zatravňování orné půdy a podopatření Zatravňování drah soustředěného odtoku.

Baseline AECM:

- cross compliance (Hlava VI, kapitola 1 nařízení č. 1306/2013 (horizontální nařízení),

- minimální zemědělská činnost (čl. 4 odst. 1 písm. c) druhá a třetí odrážka nařízení č. 1307/2013 (přímé platby),
- minimální požadavky na hnojiva,
 - minimální požadavky na přípravky na ochranu rostlin,
- další závazné požadavky stanovené vnitrostátními předpisy.

Přezkum závazků AECM:

- V případě změny některé z částí baseline bude přezkoumán dopad na AECM. Závazky AECM se v případě prokázaného dopadu přizpůsobí. Příjemci podpory AECM, který po přizpůsobení závazku AECM, oznámí, že je pro něj úprava nepřijatelná, bude závazek AECM ukončen. V takovém případě však nebude po příjemci podpory požadováno vrácení již poskytnuté dotace.

Poradenství/vzdělávání v AECM:

- Žadatelům v AECM budou vhodnou formou poskytnuty informace k plnění závazku.

g. Ostatní důležité poznámky relevantní k porozumění a implementaci opatření

8.2.7 Ekologické zemědělství (EZ) (kód 11)

a. Právní základ

- čl. 29 nařízení Evropského parlamentu a Rady č. 1305/2013 o podpoře pro rozvoj venkova z Evropského zemědělského fondu pro rozvoj venkova (EZFRV) a o zrušení nařízení Rady (ES) č. 1698/2005;
- Nařízení Rady (ES) č. 834/2007, nařízení Komise (ES) č. 889/2008;

V roce 2014 budou hrazeny pouze staré závazky podle čl. 36 a) bodu iv) nařízení Rady (ES) 1698/2005.

b. Obecný popis

Opatření váže na tematický cíl 6 – Ochrana životního prostředí a podpora účinného využívání zdrojů, a jeho účelem je přispět k dosažení udržitelného hospodaření s přírodními zdroji.

Opatření je navrženo v souvislosti s následujícími charakteristikami - slabými stránkami a hrozbami pro zemědělství:

- Negativní vlivy zemědělské výroby na cenné biotopy a životní prostředí obecně
- Snižující se kvalita půdy
- Kontaminace půd a vliv prostředků na ochranu rostlin

a zároveň využije následující pozitivní faktory – silné stránky nebo příležitosti:

- Rozvíjející se ekologické zemědělství, které poskytuje veřejné statky, a nárůst ploch ekologického zemědělství, roste poptávka po EZ potravinách
- Rostoucí zájem společnosti o krajinu, druhovou různorodost, půdu a vodu a uznání role zemědělců v péči o přírodu a krajinu

Prostřednictvím opatření budou řešeny především tyto identifikované potřeby:

- Podporovat systémy hospodaření šetrné k životnímu prostředí (EZ, IP)
- Posílit prevenci degradace půdy, zejména snížením rizika vodní a větrné eroze a prevencí acidifikace půd
- Zachovat a obnovit cenná stanoviště na zemědělské a lesní půdě z hlediska druhové různorodosti, zvýšit ekologickou stabilitu a estetickou hodnotu krajiny, posílit funkční propojení krajiny

Realizací opatření se přispěje k naplňování následujících prioritních oblastí:

Priorita 4 podpora obnovy, zachování a zlepšení ekosystémů závislých na zemědělství a lesnictví, prioritní oblast 4A obnova, zachování a zvýšení biologické rozmanitosti (včetně oblastí sítě Natura 2000, v oblastech s přírodními či jinými zvláštními omezeními), zemědělství vysoké přírodní hodnoty a stavu evropské krajiny, prioritní oblast 4B lepší hospodaření s vodou, včetně nakládání s hnojivou a pesticidy; prioritní oblast 4C předcházení erozi půdy a lepší hospodaření s půdou.

Podpora zemědělců hospodařících v systému ekologického zemědělství nebo v přechodném období, které je šetrné ke složkám životního prostředí a poskytuje základ pro produkci kvalitních surovin a potravin s vysokou přidanou hodnotou, splňujících nejvyšší požadavky na bezpečnost potravin. Ekologický způsob hospodaření dále zajišťuje vysoký standard v tvorbě životních podmínek hospodářských zvířat.

Příspěvek opatření k průřezovému cíli klimatické změny se předpokládá zprostředkovaný skrze vliv podpory na životní prostředí, příspěvek k průřezovému cíli inovace se u tohoto opatření neočekává.

Kvantifikované cíle opatření

Typ indikátoru	Název indikátoru	Kvantifikace
výstup	Plocha (ha) zachování postupů ekologického hospodaření (11.2)	470 000
	Celkové veřejné výdaje (EUR) (11.2)	370 028 944
výsledek	Podíl zemědělské půdy pod závazkem opatření podporující zlepšení biodiverzity (%)	470 000*/3 483 500
	Podíl zemědělské půdy pod závazkem opatření podporující zlepšení hospodaření s vodou (%)	420 000*/3 483 500
	Podíl zemědělské půdy pod závazkem opatření podporující zlepšení hospodaření s půdou (%)	420 000*/3 483 500

* příspěvek opatření 11.2 k výsledkovému indikátoru bude agregován s ostatními opatřeními v rámci prioritní oblasti dle definice fyzicky podporované plochy

c. Podopatření a typy operací

11.2. Podopatření Zachování postupů ekologického zemědělství.

1. Popis operace

Podpora zemědělců, kteří se dobrovolně zaváží hospodařit v souladu s nařízením Rady (ES) č. 834/2007, nařízením Komise (ES) č. 889/2008 a dle zákona č. 242/2000 Sb., o ekologickém zemědělství, v platném znění.

Podporováno bude hospodaření na orné půdě, travních porostech, v sadech, vinicích, chmelnicích a pěstování zeleniny a speciálních bylin.

Opatření je cíleno na celé území ČR, mimo hl. m. Praha.

Očekávaná celková rozloha pod opatřením EZ v roce 2020 – 472 tis. ha.

Opatření	možný rozsah	očekávaný rozsah
Ekologické zemědělství	530 tis. ha	472 tis. ha

- travní porosty v EZ 400 tis. ha;
- orná půda v EZ cca 58 tis. ha;
- trvalé kultury v EZ (sady, vinice, chmelnice) 10 tis. ha;
- zelenina a speciální byliny v EZ 3 tis. ha.

2. Typ podpory

Podpora se poskytuje jako účelová platba poskytovaná na hektar oprávněné plochy evidované v LPIS.

3. Vazba na další právní předpisy

- článek 9 delegovaného aktu
- Hlava VI, kapitola 1 nařízení č. 1306/2013 (horizontální nařízení) - cross compliance

- Čl. 4 odst. 1 písm. c) druhá a třetí odrážka nařízení č. 1307/2013 (přímé platby) - minimální zemědělská činnost
- Zákon č. 242/2000 Sb., o ekologickém zemědělství, platném znění.
- další závazné požadavky stanovené vnitrostátními předpisy

4. Příjemci

Příjemcem podpory je fyzická nebo právnická osoba, která provozuje zemědělskou činnost vlastním jménem na vlastní zodpovědnost, hospodaří v souladu se zákonem č. 242/2000 Sb., o ekologickém zemědělství, obhospodařuje v LPIS evidovanou zemědělskou půdu způsobilou pro platbu a splňuje definici aktivního zemědělce dle čl. 9 nařízení č. 1307/2013.

5. Způsobilé výdaje

Za způsobilý výdaj je považován dobrovolný závazek k přechodu na postupy a způsoby ekologického zemědělství či k zachování těchto postupů a způsobů, jak jsou vymezeny v nařízení Rady (ES) č. 834/2007. Závazky jsou realizovány jako pětileté, závazky navazující na pětiletý závazek mohou být uzavřeny i na kratší dobu.

Způsobilé výdaje jsou stanoveny na základě dodatečných nákladů a ušlých příjmů vznikajících v důsledku přijatých závazků.

Při stanovení způsobilých výdajů je vyloučeno dvojí financování vzhledem k stanoveným zemědělským postupům příznivým pro klima a životní prostředí podle čl. 43 nařízení č. 1307/2013 (přímé platby).

Při stanovení způsobilých výdajů je vyloučeno dvojí financování vzhledem k závazkům podporovaným v rámci opatření AECM podle čl. 28 nařízení č. 1305/2013 o podpoře rozvoje venkova z EZFRV

6. Kritéria přijatelnosti

Minimální vstupní výměra zemědělské půdy evidované v LPIS je 0,5 ha.

Žadatel na celé výměře zemědělské půdy hospodaří ekologicky, dle zákona č. 242/2000 Sb., o ekologickém zemědělství, v platném znění. Souběh s konvenční produkcí u jednoho žadatele je možný pouze pokud se jedná o kulturu sad, vinice nebo chmelnice.

7. Principy stanovení výběrových kritérií

Výběrová kritéria nejsou stanovena.

8. Částky a míry podpory

Název titulu	průměrná sazba dotace (EUR/ha)
Travní porosty	88
Pěstování zeleniny a speciálních bylin	586
Orná půda	178
Intenzivní sady	777
Ostatní sady	408
Krajinnotvorné sady	170
Vinice, chmelnice	871

Kalkulace platby zahrnuje 100 % ze způsobilých výdajů. Míra podpory může být snížena.

Platby jsou stanoveny s ohledem na maximální částky stanovené v příloze II nařízení č. 1305/2013 o podpoře rozvoje venkova z EZFRV.

Příspěvek EZFRV činí 75 % veřejných výdajů
Příspěvek ČR činí 25 % veřejných výdajů

9. Specifické informace

11.2.1 Travní porosty

Závazky

- plnit podmínky nařízení Rady (ES) č. 834/2007, nařízení Komise (ES) č. 889/2008 a zákona č. 242/2000 Sb., o ekologickém zemědělství, v platném znění.

Doplňkové podmínky

- dodržet min. intenzitu býložravců (chovaných dle zákona č. 242/2000 Sb., o ekologickém zemědělství) 0,3 VDJ/ha travního porostu ve stanoveném termínu (od 1.6. do 30.9.),
- zajistit minimální údržbu travního porostu (dvakrát seč s odklizením biomasy nebo pastva) ve stanovených termínech (do 31.7. a do 31.10.),
- v případě údržby travního porostu pasením sekat nedopasky ve stanoveném termínu (do 30 dnů po skončení pastvy, nejdéle do 31.12., platí pouze pro bloky s průměrnou svažítostí do 10°),
- neprovádět mulčování, obnovu travního porostu nebo přisev bez povolení orgánu ochrany přírody (platí pouze pro prioritní oblasti (ZCHÚ, OP NP, Ptačí oblasti v rámci oblastí Natura 2000),
- mimo prioritní oblasti může nahradit seč, popřípadě pastvu mulčováním nejvýše jednou za pět let (nevztahuje se na mulčování nedopasků nebo dodatečného mulčování po splnění podmínek seči).

11.2.2 Orná půda

11.2.2.1 Pěstování zeleniny a speciálních bylin

Závazky

- plnit podmínky nařízení Rady (ES) č. 834/2007, nařízení Komise (ES) č. 889/2008 a zákona č. 242/2000 Sb., o ekologickém zemědělství, v platném znění.
- vysít zeleninu alespoň ve stanoveném minimálním výsevku,

Doplňkové podmínky

- u příjemců obhospodařujících více než 1 blok s výměrou nad 5 ha orné půdy v EZ, pěstovat po hlavní plodině na min. 20 % výměry orné půdy (nejsou započítány plochy, na kterých je provozováno odplevelování dočasným úhorem nebo dočasným zatravněním a pěstování trav na semeno) zlepšující netržní plodiny (leguminozy s převážným zastoupením luskovin, jetelotravní směsky, hořčice ve směsi s leguminozami, svazenka a vojtěška),
- pěstovat jako hlavní plodinu některou ze stanovených druhů zeleniny nebo speciálních bylin,
- používat uznané osivo v alespoň minimálním výsevku,
- provádět pastvu hospodářských či jiných zvířat nejdříve po sklizni hlavní plodiny,
- sklídit a odvézt produkci z půdního bloku,
- realizace dosažené produkce zeleniny a speciálních bylin na trhu

11.2.2.2 Pěstování trav na semeno

Závazky

- plnit podmínky nařízení Rady (ES) č. 834/2007, nařízení Komise (ES) č. 889/2008 a zákona č. 242/2000 Sb., o ekologickém zemědělství, v platném znění.

Doplňkové podmínky

- pěstovat jako hlavní plodinu druhy trav, ze kterých hodlá získávat semeno,
- neprovádět pastvu hospodářských ani jiných zvířat.

11.2.2.3 Pěstování ostatních plodin

Závazky

- plnit podmínky nařízení Rady (ES) č. 834/2007, nařízení Komise (ES) č. 889/2008 a zákona č. 242/2000 Sb., o ekologickém zemědělství, v platném znění.

Doplňkové podmínky

- u příjemců obhospodařujících více než 1 blok s výměrou nad 5 ha orné půdy v EZ, pěstovat po hlavní plodině na min. 20 % výměry orné půdy (nejsou započítány plochy, na kterých je provozováno odplevelování dočasným úhorem nebo dočasným zatravněním a pěstování trav na semeno) zlepšující netržní plodiny (leguminozy s převážným zastoupením luskovin, jetelotravní směsky, hořčice ve směsi s leguminozami, svazenka a vojtěška),
- pěstovat jako hlavní plodinu zemědělské plodiny (mimo zeleniny, speciálních bylin, trav na semeno, trav a dalších stanovených plodin),
- sklídit a odvézt produkci z půdního bloku,
- provádět pastvu hospodářských či jiných zvířat nejdříve po sklizni hlavní plodiny.

11.2.2.4 Odplevelování dočasným zatravněním

Závazky

- plnit podmínky nařízení Rady (ES) č. 834/2007, nařízení Komise (ES) č. 889/2008 a zákona č. 242/2000 Sb., o ekologickém zemědělství, v platném znění.
- zajistit minimální údržbu porostu (čtyřikrát seč s odklizem biomasy nebo dvakrát pastva s posečením nedopasků) ve stanovených termínech (seč do 30.6., do 31.7., do 31.8. a do 31.10.; pastva do 31.7. a do 31.10.),

Doplňkové podmínky

- provádět odplevelování na stejné ploše po dobu maximálně tří po sobě následujících let, odplevelování může být prováděno pouze jednou za celé období trvání závazku,
- neprovádět odplevelování na půdním bloku, na kterém žadatel v období závazku prováděl odplevelení dočasným úhorem,
- neprovádět odplevelování orné půdy dočasným zatravněním současně na více než 25 % výměry orné půdy žadatele, pokud se nejedná o žadatele s pouze jedním půdním blokem do výměry 5ha,
- neprovádět pastvu v prvním roce odplevelení,
- neprovádět po celou dobu závazku mulčování.

11.2.2.5 Odplevelování dočasným úhorem

Závazky

- plnit podmínky nařízení Rady (ES) č. 834/2007, nařízení Komise (ES) č. 889/2008 a zákona č. 242/2000 Sb., o ekologickém zemědělství, v platném znění,

- zajistit, aby plocha úhoru byla alespoň pětkrát ročně mechanicky upravena, v souladu se zvoleným agrotechnickým postupem ve stanoveném období (od 15.5. do 31.10)
- **Doplňkové podmínky**
- provádět dočasný úhor na stejné ploše po dobu maximálně jednoho kalendářního roku a maximálně jednou za celé období trvání závazku,
- neprovádět úhor na půdním bloku, na kterém žadatel v rámci závazku aplikoval postup odplevelení dočasným zatravněním,
- neprovádět dočasný úhor současně na více než 15 % výměry orné půdy žadatele, pokud se nejedná o žadatele s pouze jedním půdním blokem do výměry 5 ha,

11.2.3 Ovocné sady

11.2.3.1 Intenzivní sady

Závazky

- plnit podmínky nařízení Rady (ES) č. 834/2007, nařízení Komise (ES) č. 889/2008 a zákona č. 242/2000 Sb., o ekologickém zemědělství, v platném znění.

Doplňkové podmínky

- zajistit minimální stanovenou hustotu druhů stromů/keřů (jádroviny – min. 600 ks/ha, meruňky – min. 250 ks/ha, ostatní peckoviny – min. 400 ks/ha, ovocné keře – min. 2000 ks/ha),
- zajistit, aby v sadu byla výsadba tvořena vybranými ušlechtilými odrůdami ovocných stromů, které nebudou vysazeny z podnoží nebo stanovenými druhy stromů pěstovaných z podnoží rovnoměrně rozloženými v nízkých pěstitelských tvarech starších 3 let, nebo vybranými ušlechtilými odrůdami ovocných keřů,
- neprodukovat jiné zemědělské plodiny v prostoru meziřadí a příkmenného pásu,
- neprovádět pastvu hospodářských ani jiných zvířat,
- zajistit mechanickou údržbu meziřadí a příkmenného pásu ve stanoveném termínu (do 31.8.), odklidit biomasu,
- ponechat každoročně 5 - 15 % rozlohy sadu bez mechanické úpravy,
- provádět v návaznosti na zvolenou pěstební technologii pravidelný řez korun ovocných stromů a keřů ve stanoveném termínu (do 15.8.),
- v případě dosadby zajistit v souladu s pěstební technologií oporu a ochranu proti okusu u nově vysazovaných stromů,
- sklídit a odvézt každoročně produkci ovoce ze sadu, s výjimkou případů fyto-sanitárních opatření,
- prokazování dosažené produkce.

11.2.3.2 Ostatní sady

Závazky

- plnit podmínky nařízení Rady (ES) č. 834/2007, nařízení Komise (ES) č. 889/2008 a zákona č. 242/2000 Sb., o ekologickém zemědělství, v platném znění.

Doplňkové podmínky

- zajistit minimální stanovenou hustotu druhů stromů/keřů (ovocné stromy – min. 100 ks/ha, ovocné keře – min. 1000 ks/ha),
- zajistit, aby v sadu byla rovnoměrná výsadba tvořena odrůdami ovocných stromů/keřů, které nebudou vysazeny z podnoží nebo stanovenými druhy stromů/keřů pěstovaných z podnoží,
- v případě produkce jiných zemědělských plodin v meziřadí zajistit nepoškození ovocných stromů/keřů,
- v případě pastvy zajistit stromy/keře proti poškození pasenými zvířaty,
- zajistit mechanickou údržbu, nebo spasení bylinného pokryvu meziřadí a příkmeného pásu ve stanoveném termínu (do 31.8.), odklidit biomasu,
- ponechat každoročně 5 - 15 % rozlohy sadu bez mechanické úpravy,
- provádět v návaznosti na zvolenou pěstební technologii pravidelný řez korun ovocných stromů a keřů ve stanoveném termínu (do 15.8.),
- v případě dosadby zajistit v souladu s pěstební technologií oporu a ochranu proti okusu u nově vysazovaných stromů,
- sklídit a odvézt každoročně produkci ovoce ze sadu, s výjimkou případů fyto-sanitárních opatření,
- prokazování dosažené produkce.

11.2.3.3 Krajinnotvorné sady

Závazky

- plnit podmínky nařízení Rady (ES) č. 834/2007, nařízení Komise (ES) č. 889/2008 a zákona č. 242/2000 Sb., o ekologickém zemědělství, v platném znění.
- zajistit seč s odklizem biomasy nebo spasení bylinného pokryvu meziřadí a příkmeného pásu ve stanoveném termínu (do 31.8.),

Doplňkové podmínky

- zajistit souvislý bylinný pokryv meziřadí a příkmeného pásu,
- neprodukovat jiné zemědělské plodiny v prostoru meziřadí a příkmeného pásu,
- neprovádět mulčování bylinného pokryvu meziřadí a příkmeného pásu,
- v případě pastvy hospodářských zvířat zajistit stromy/keře proti poškození pasenými zvířaty,
- ponechat každoročně 5 - 15 % rozlohy sadu bez mechanické úpravy,
- v případě dosadby zajistit v souladu s pěstební technologií oporu a ochranu proti okusu u nově vysazovaných stromů.

11.2.4 Vinice

Závazky

- plnit podmínky nařízení Rady (ES) č. 834/2007, nařízení Komise (ES) č. 889/2008 a zákona č. 242/2000 Sb., o ekologickém zemědělství, v platném znění.

Doplňkové podmínky

- provést každoročně prosvětlení révy vinné ve stanoveném termínu (1.6.-30.9.),
- zajistit minimální stanovenou hustotu keřů révy vinné ve vinici (min. 1800 ks/ha).

11.2.5 Chmelnice

Závazky

- Plnění podmínek nařízení Rady (ES) č. 834/2007, nařízení Komise (ES) č. 889/2008 a zákona č. 242/2000 Sb., o ekologickém zemědělství, v platném znění.

d. Ověřitelnost a kontrolovatelnost opatření

1. Riziko/a při implementaci opatření

Opatření svým charakterem navazuje na podpory poskytované v období 2007 – 2013. Vzhledem k tomu, že princip poskytování podpory zůstane zachován, nebyla identifikována nová rizika spojená s implementací, která by nebyla eliminována již v předchozím období.

2. Opatření ke zmírnění rizik

Všechny podmínky v opatření jsou stanoveny na základě legislativních požadavků a formulovány tak, aby byly jasné a jednoznačné. V národním prováděcím dokumentu bude ke každé z podmínek stanoven způsob jejího naplnění a prokázání žadatelem a rovněž postup ověření a kontroly Platební agenturou. V maximální možné míře bude dodržována zásada nezatěžovat žadatele nadměrnými administrativními požadavky, např. využitím existujících informačních systémů.

3. Celkové zhodnocení opatření

V programovém období 2007 – 2013 nebylo shledáno systémové pochybení při implementaci, veškeré nálezy konkrétních pochybení již byly zohledněny v podmínkách v průběhu období a tato opatření budou zohledněna i pro období 2014 – 2020.

e. Metodika pro výpočet částky podpory

Platba je postavena na rozdílu příspěvku na úhradu fixních nákladů a zisku ekologické a konvenční produkce na daném typu kultury.

Metodiku a výpočet platby pro jednotlivé typy operací posoudila nezávislá odborná instituce – Ústav zemědělské ekonomiky a informací.

f. Informace specifické pro opatření

- Délka závazku EZ
 - Závazky budou uzavírány jako pětileté.
 - Závazky navazující na pětiletý závazek mohou být uzavřeny i na kratší dobu než pět let.
- Baseline EZ:
 - cross compliance (Hlava VI, kapitola 1 nařízení č. 1306/2013 (horizontální nařízení),
 - minimální zemědělská činnost (čl. 4 odst. 1 písm. c) druhá a třetí odrážka nařízení č. 1307/2013 (přímé platby),
 - minimální požadavky na hnojiva,
 - minimální požadavky na přípravky na ochranu rostlin,
 - další závazné požadavky stanovené vnitrostátními předpisy.

- Přezkum závazků EZ:
 - V případě změny některé z částí baseline bude přezkoumán dopad na opatření. Závazky se v případě prokázaného dopadu přizpůsobí. Příjemci podpory, který po přizpůsobení závazku, oznámí, že je pro něj úprava nepřijatelná, bude závazek ukončen. V takovém případě však nebude po příjemci podpory požadováno vrácení již poskytnuté dotace.
- Změny kultury zemědělské půdy na ploše pod závazkem EZ:
 - V opatření EZ může docházet k meziroční změně kultury zemědělské půdy na ploše pod závazkem v souvislosti se střídáním plodin v osevním postupu.
- Přeměna závazku EZ
 - V průběhu období závazku EZ lze závazek přeměnit na zalesnění plochy v opatření Zalesňování a zakládání lesů

g. Ostatní důležité poznámky relevantní k porozumění a implementaci opatření

8.2.8 Platby v rámci sítě Natura 2000 a podle rámcové směrnice o vodě (kód 12)

a. Právní základ

- čl. 30 nařízení Evropského parlamentu a Rady č. 1305/2013 o podpoře pro rozvoj venkova z Evropského zemědělského fondu pro rozvoj venkova (EZFRV) a o zrušení nařízení Rady (ES) č. 1698/2005

b. Obecný popis

Opatření se váže na tematický cíl 6 – Ochrana životního prostředí a podpora účinného využívání zdrojů, a jeho účelem je přispět k dosažení udržitelného hospodaření s přírodními zdroji

Opatření je navrženo v souvislosti s následujícími charakteristikami - slabými stránkami a hrozbami pro zemědělství:

- Negativní vlivy zemědělské výroby na cenné biotopy a životní prostředí obecně
- Riziko opuštění půdy

a zároveň využije následující pozitivní faktory – silné stránky nebo příležitosti:

- Právně zakotvena ochrana a péče o krajinu a hospodaření v lesích, také pozemkové úpravy a nitratová směrnice.
- Rostoucí zájem společnosti o krajinu, druhovou různorodost, půdu a vodu a uznání role zemědělců v péči o přírodu a krajinu

Prostřednictvím opatření budou řešeny především tyto identifikované potřeby:

- Zachovat a obnovit cenná stanoviště na zemědělské a lesní půdě z hlediska druhové různorodosti, zvýšit ekologickou stabilitu a estetickou hodnotu krajiny, posílit funkční propojení krajiny

Realizací opatření se přispěje k naplňování následujících prioritních oblastí:

Priorita 4 podpora obnovy, zachování a zlepšení ekosystémů závislých na zemědělství a lesnictví, prioritní oblast 4A obnova, zachování a zvýšení biologické rozmanitosti (včetně oblastí sítě Natura 2000, v oblastech s přírodními či jinými zvláštními omezeními), zemědělství vysoké přírodní hodnoty a stavu evropské krajiny.

Smyslem tohoto opatření je kompenzovat dodatečné náklady a ušlé příjmy a tím zachovat udržitelné hospodaření v oblastech Natura 2000 nebo v územích na ně navazujících (stepping stones). V rámci oblastí Natura 2000 po překrytí s 1. zónou CHKO a NP lze identifikovat území, kde je současně omezení hnojení (intenzivních technologií). Jedná se zpravidla o velmi cenné plochy z hlediska ochrany druhové různorodosti. Současně jsou to v některých případech plochy, jejichž management bývá ztížen přírodními podmínkami (reliéf terénu atd.). Na těchto plochách je zvýšené riziko opuštění a následné degradace.

Příspěvek opatření k průřezovému cíli klimatické změny se předpokládá zprostředkovaný skrze vliv podpory na životní prostředí, příspěvek k průřezovému cíli inovace se u tohoto opatření nedá neočekávat.

Kvantifikované cíle opatření

Typ indikátoru	Název indikátoru	Kvantifikace
výstup	Plocha (ha) podporovaná v oblastech Natura 2000 na zemědělské půdě (12.1)	5 500
	Celkové veřejné výdaje (EUR) (12.1)	4 157 400
výsledek	Podíl zemědělské půdy pod závazkem opatření podporující zlepšení biodiverzity (%)	5 500*/3 483 500

* příspěvek opatření 12.1 k výsledkovému indikátoru bude agregován s ostatními opatřeními v rámci prioritní oblasti dle definice fyzicky podporované plochy

c. Podopatření a typy operací

12.1 Kompenzační platby pro zemědělské oblasti Natura 2000

1. Popis operace

Opatření má kompenzovat dodatečné náklady a ušlé příjmy a tím zachovat udržitelné hospodaření v oblastech Natura 2000 nebo v územích na ně navazujících (stepping stones).

- Podpora bude zacílena na zemědělskou půdu v oblastech vymezených dle směrnic Natura 2000 a 1. zóny NP a CHKO v LPIS, popř. dalších území v rámci ZCHÚ s omezením hospodaření v zájmu ochrany přírody daným legislativou
- Rozloha v oblastech Natura 2000 po překrytí s 1. zónou NP a CHKO činí 4 400 ha z.p. s kulturou travní porost.
- Území 1. zón NP a CHKO mimo oblasti Natura 2000, které na oblasti Natura 2000 navazují (čl. 30 odst. 6 písm. b)).

Na těchto plochách je omezení hnojení.

2. Typ podpory

Podpora bude mít formu dotace poskytované na hektar oprávněné plochy (UAA) – půdního bloku evidovaného v LPIS.

3. Vazba na další právní předpisy

- nařízení Evropského parlamentu a Rady (EU) č. 1306/2013, o financování, řízení a sledování společné zemědělské politiky a o zrušení nařízení Rady (EHS) č. 352/78, (ES) č. 165/94, (ES) č. 2799/98, (ES) č. 814/2000, (ES) č. 1290/2005 a (ES) č. 485/2008
- nařízení Evropského parlamentu a Rady (EU) č. 1307/2013, kterým se stanoví pravidla pro přímé platby zemědělcům v režimech podpory v rámci společné zemědělské politiky a kterým se zrušují nařízení Rady (ES) č. 637/2008 a nařízení Rady (ES) č. 73/2009

4. Příjemci

Příjemcem podpory je fyzická nebo právnická osoba, která provozuje zemědělskou činnost vlastním jménem na vlastní zodpovědnost, obhospodařuje v LPIS evidovanou zemědělskou půdu způsobilou pro platbu.

5. Způsobilé výdaje

- Podpora kompenzující dodatečné náklady a ušlé příjmy v důsledku znevýhodnění v dotyčných oblastech v souvislosti s prováděním směrnice 92/43/EHS a 2009/147/ES.
- Při výpočtu podpory bude odečtena nezbytná částka, aby se zabránilo dvojímu financování postupů uvedených v čl. 29 nařízení Evropského parlamentu a Rady (EU) č. 1307/2013.

6. Kritéria přijatelnosti

Žadatel o podporu musí splňovat následující podmínky:

- musí požádat o platbu na minimálně 1 ha zemědělské půdy (čl. 4 odst. 1 písm. e) nařízení č. 1307/2013 (přímé platby) způsobilé pro platbu,
- musí v příslušném kalendářním roce po stanovené období užívat v LPIS evidovanou zemědělskou půdu, na kterou žádá poskytnutí podpory (od data podání žádosti do 31.10.),
- neaplikovat žádná hnojiva a statková hnojiva (s výjimkou pastvy).

7. Principy stanovení výběrových kritérií

Jedná se o plošnou platbu, výběrová kritéria nejsou uplatněna.

8. [Použité] částky a míry podpory

Podpora se poskytuje jako paušální platba v následující výši na hektar způsobilé zemědělské půdy vypočtená výše újmy na travní porost – max. 114 EUR/ha

Příspěvek EZFRV činí 75 % veřejných výdajů

Příspěvek ČR činí 25 % veřejných výdajů

9. Specifické informace pro operaci

• Identifikace a definice prvků baseline

- GAEC (čl. 94 nařízení č. 1306/2013), SMR (příloha II nařízení č. 1306/2013)
- minimální zemědělská činnost (čl. 4 odst. 1 písm. c) druhá a třetí odrážka nařízení č. 1307/2013)

• Identifikace omezení/znevýhodnění na základě kterých mohou být platby poskytnuty

- dle § 16 odst. 2 zákona č. 114/1992 Sb., o ochraně přírody a krajiny je na území 1. zóny NP zakázáno hnojit, používat kejdu, silážní šťávy a ostatní tekuté odpady
- dle § 26 odst. 2 zákona č. 114/1992 Sb., o ochraně přírody a krajiny je na území 1. zóny CHKO zakázáno hnojit, používat kejdu, silážní šťávy a ostatní tekuté odpady

• Oblasti určené k provádění směrnic 2009/147/ES a 92/43/EHS a povinnosti pro zemědělce vyplývající z příslušných vnitrostátních / regionálních požadavků na hospodaření

- oblasti vymezené dle směrnic Natura 2000 (2009/147/ES a 92/43/EHS), které se současně nacházejí v 14. zónách NP a CHKO
- území 1. zón NP a CHKO mimo oblasti Natura 2000, které na oblasti Natura 2000 navazují (tzv. stepping stones)

d. *Ověřitelnost a kontrolovatelnost opatření*

1. Riziko/a při implementaci opatření

Opatření svým charakterem navazuje na podpory poskytované v období 2007 – 2013. Vzhledem k tomu, že princip poskytování podpory zůstane zachován, nebyla identifikována nová rizika spojená s implementací, která by nebyla eliminována již v předchozím období.

2. Opatření ke zmírnění rizik

Všechny podmínky v opatření jsou stanoveny na základě legislativních požadavků a formulovány tak, aby byly jasné a jednoznačné. V národním prováděcím dokumentu bude ke každé z podmínek stanoven způsob jejího naplnění a prokázání žadatelem a rovněž postup ověření a kontroly Platební agenturou. V maximální možné míře bude dodržována zásada nezatěžovat žadatele nadměrnými administrativními požadavky, např. využitím existujících informačních systémů.

3. Celkové zhodnocení opatření

V programovém období 2007 – 2013 nebylo shledáno systémové pochybení při implementaci, veškeré nálezy konkrétních pochybení již byly zohledněny v podmínkách v průběhu období a tato opatření budou zohledněna i pro období 2014 – 2020.

e. Metodika pro výpočet částky podpory, tam kde je relevantní

Platba je založena na rozdílu příspěvku na úhradu při obvyklé úrovni hnojení a při zákazu hnojení (omezení intenzivních technologií).

Metodiku a výpočet platby posoudila nezávislá odborná instituce – Ústav zemědělské ekonomiky a informací.

f. Informace specifické pro opatření

g. Ostatní důležité poznámky relevantní k porozumění a implementaci opatření

• Doplnková podmínka pro poskytnutí platby

Žadatel o podporu musí splňovat následující podmínku:

- musí splňovat v celém hospodářství požadavky cross-compliance (čl. 91 a 92 nařízení Evropského parlamentu a Rady č. 1306/2013 o financování, řízení a sledování společné zemědělské politiky)

8.2.9 Platby pro oblasti s přírodními či jinými zvláštními omezeními (kód 13)

a. Právní základ

- čl. 31 a 32 nařízení Evropského parlamentu a Rady č. 1305/2013 o podpoře pro rozvoj venkova z Evropského zemědělského fondu pro rozvoj venkova (EZFRV) a o zrušení nařízení Rady (ES) č. 1698/2005

b. Obecný popis

Opatření se váže na tematický cíl 6 – Ochrana životního prostředí a podpora účinného využívání zdrojů, a jeho účelem je přispět k dosažení udržitelného hospodaření s přírodními zdroji a k dosažení konkurenceschopného zemědělství, potravinářství a lesnictví.

Opatření je navrženo v souvislosti s následujícími charakteristikami - slabými stránkami a hrozbami pro zemědělství:

- Zvýšené náklady na obhospodařování zemědělské půdy v LFA oblastech
- Negativní vlivy zemědělské výroby na cenné biotopy a životní prostředí obecně
- Riziko opuštění půdy

a zároveň využije následující pozitivní faktory – silné stránky nebo příležitosti:

- Rostoucí zájem společnosti o krajinu, druhovou různorodost, půdu a vodu a uznání role zemědělců v péči o přírodu a krajinu

Prostřednictvím opatření budou řešeny především tyto identifikované potřeby:

- Posílit prevenci opuštění půd v oblastech s přírodními omezeními
- Zachovat a obnovit cenná stanoviště na zemědělské a lesní půdě z hlediska druhové různorodosti, zvýšit ekologickou stabilitu a estetickou hodnotu krajiny, posílit funkční propojení krajiny

Realizací opatření se přispěje k naplňování následujících prioritních oblastí:

Priorita 4 podpora obnovy, zachování a zlepšení ekosystémů závislých na zemědělství a lesnictví, prioritní oblast 4A obnova, zachování a zvýšení biologické rozmanitosti (včetně oblastí sítě Natura 2000, v oblastech s přírodními či jinými zvláštními omezeními), zemědělství vysoké přírodní hodnoty a stavu evropské krajiny.

Smyslem tohoto opatření je kompenzovat dodatečné náklady a ušlé příjmy v souvislosti s omezením zemědělské produkce a tím zachovat udržitelné systémy hospodaření v oblastech s přírodními omezeními, kde leží více než polovina zemědělského půdního fondu v ČR. Zemědělské podniky zde hospodařící dosahují nižší produkce než zemědělci hospodařící v příznivých oblastech. Dlouhodobé snížení ekonomických výsledků zemědělských podniků v oblastech postižených přírodními omezeními by vedlo k postupné marginalizaci těchto území a mohlo by vyústit až v opuštění zemědělské půdy s dopadem na ekosystémy závislé na zemědělství v oblastech s přírodními omezeními. Tímto přispěje podpora k naplňování Priority 4 a zároveň průřezovému cíli životní prostředí.

Příspěvek opatření k průřezovému cíli klimatické změny se předpokládá zprostředkovaný skrze vliv podpory na životní prostředí, příspěvek k průřezovému cíli inovace se u tohoto opatření nedá neočekávat.

Kvantifikované cíle opatření

Typ indikátoru	Název indikátoru	Kvantifikace
výstup	Plocha (ha) zemědělské půdy pod závazkem opatření LFA v horských oblastech (13.1)	510 000
	Plocha (ha) zemědělské půdy pod závazkem opatření LFA v oblastech postižených přírodním znevýhodněním (13.2)	310 000
	Plocha (ha) zemědělské půdy pod závazkem opatření LFA v oblastech se specifickým znevýhodněním (13.3)	200 000
	Celkové veřejné výdaje (EUR) (13.1, 13.2, 13.3)	658 439 122

c. Podopatření a typy operací

13.1 Kompenzační platby v horských oblastech (LFA-H)

13.2 Kompenzační platby v oblastech, které čelí značným přírodním omezením (LFA-O)

13.3 Kompenzační platby v oblastech, které čelí specifickým omezením (LFA-S)

1. Popis operace

Smyslem těchto podopatření je plně nebo částečně kompenzovat dodatečné náklady a ušlé příjmy v souvislosti s omezením zemědělské produkce a tím zachovat udržitelné systémy hospodaření v horských oblastech (LFA-H), oblastech, které čelí značným přírodními omezeními (LFA-O) a oblastech, které čelí specifickým omezením (LFA-S).

Podpora bude zacílena na zemědělskou půdu v horských oblastech a oblastech, které čelí specifickým omezením a na travní porosty v oblastech, které čelí značným přírodním omezením.

Titul	Možný rozsah	Očekávaný rozsah	Cílenost
Kompenzační platby v horských oblastech	520 tis. ha	510 tis. ha	zemědělská půda
Kompenzační platby v oblastech, které čelí značným přírodním omezením	1 048 tis. ha	310 tis. ha	zemědělská půda s kulturou travní porost
Kompenzační platby v oblastech, které čelí specifickým omezením	205,8 tis. ha	200 tis. ha	zemědělská půda

2. Typ podpory

Podpora bude mít formu dotace poskytované na hektar oprávněné plochy (UAA) – půdního bloku evidovaného v LPIS.

3. Vazba na další právní předpisy

- nařízení Evropského parlamentu a Rady (EU) č. 1306/2013, o financování, řízení a sledování společné zemědělské politiky a o zrušení nařízení Rady (EHS) č. 352/78, (ES) č. 165/94, (ES) č. 2799/98, (ES) č. 814/2000, (ES) č. 1290/2005 a (ES) č. 485/2008
- nařízení Evropského parlamentu a Rady (EU) č. 1307/2013, kterým se stanoví pravidla pro přímé platby zemědělcům v režimech podpory v rámci společné zemědělské politiky a kterým se zrušují nařízení Rady (ES) č. 637/2008 a nařízení Rady (ES) č. 73/2009

4. Příjemci

Příjemcem podpory je fyzická nebo právnická osoba, která provozuje zemědělskou činnost vlastním jménem na vlastní zodpovědnost, obhospodařuje v LPIS evidovanou zemědělskou půdu způsobilou pro platbu a splňuje definici aktivního zemědělce dle čl. 9 nařízení č. 1307/2013.

5. Způsobilé výdaje

- Podpora kompenzující omezení zemědělské produkce v oblastech s přírodním znevýhodněním.

6. Kritéria přijatelnosti

Žadatel o podporu musí splňovat následující podmínky:

- obhospodařuje minimálně 1 ha v LPIS evidované zemědělské půdy (čl. 4 odst. 1 písm. e) nařízení č. 1307/2013) v horských oblastech, oblastech, které čelí značným přírodním omezením a oblastech, které čelí specifickým omezením
- musí požádat o platbu na minimálně 1 ha zemědělské půdy způsobilé pro platbu evidované v LPIS,
- musí v příslušném kalendářním roce po stanovené období užívat zemědělskou půdu, na kterou žádá poskytnutí podpory (od data podání žádosti do 31.10.).

7. Principy stanovení výběrových kritérií

Jedná se o plošnou platbu, výběrová kritéria nejsou uplatněna.

8. [Použité] částky a míry podpory

Podpora se poskytuje jako paušální platba v následující výši na hektar způsobilé zemědělské půdy

➤ průměrná výše sazby

LFA – H – 101 EUR/ha z.p.

LFA – O – max. 80 % platby PRV 2007-2013 (89 EUR/ha TP)

LFA – S - 65 EUR/ha z.p.

Výška plateb v roce 2014 pokračuje v intencích roku 2013

V případě zavedení faremních systémů (dle FADN) bude platba diferencována dle jednotlivých faremních systémů.

Česká republika nebude uplatňovat a implementovat Platby na oblasti s přírodními omezeními podle článku 48 nařízení (EU) č. 1307/2013.

Diferenciace sazeb dle oblastí

V horských oblastech budou sazby diferencovány dle nadmořské výšky a sklonitosti:

Typ	charakteristika podoblasti	podíl z.p. na z.p. horské v %	zatravnění dle LPIS v %	celková výměra z.p. dle LPIS v tis. ha	% sazby
H1	nad 800 m n.m.	5,8	99	30	137
H2	700 - 800 m n.m.	12,5	93	65	129
H3	600- 700 m n.m.	50,4	66	262	91
H4	do 600 m n.m. a sklonitost nad 15% na více než 50 % území	18,5	80	96	110
H5	do 600 m n.m. a sklonitost nad 15% na méně než 50 % území	12,8	55	66	76

V oblastech, které čelí značným s přírodním omezením je podpora diferencována následovně:

- obce, příp. k.ú. s výnosností půdy nižší než 34 bodů – 105 % průměrné sazby pro LFA-O (typ O^A)
- obce s výnosností půdy vyšší nebo rovnou 34 bodů – 85 % průměrné sazby pro LFA-O (typ O^B)

V oblastech, které čelí specifickým omezením nebude platba dále diferencována.

Příspěvek EZFRV činí 75 % veřejných výdajů

Příspěvek ČR činí 25 % veřejných výdajů

9. Specifické informace pro operaci (např. definice horní a spodní prahové hodnoty na základě čl. 19(4) nařízení č. 1305/2013)

- **Identifikace prahové úrovně plochy zemědělského podniku, na základě které členské státy postupně snižují platby**

Platby se postupně snižují dle výměry zemědělského podniku v oblastech vymezených dle čl. 32 odst. 2, čl. 31 odst. 5 a čl. 32 odst. 3.

- výměra z.p. do 1 000 ha – plná výše platby
- výměra z.p. od 1 001 ha do 2 500 ha – platba snižená o 10 %
- výměra z.p. nad 2 500 ha – platba snižená o 15 %

Prahové hodnoty pro postupné snižování plateb byly stanoveny na základě analýzy technické efektivity. Míra snížení plateb byla stanovena na základě analýzy citlivosti na změny úrovně plateb.

- **Kritéria pro stanovení horských oblastí**

- stanovené dle čl. 32 odst. 2 a odst. 5 písm. a) nařízení o podpoře rozvoje venkova z EZFRV č. 1305/2013

Pro vymezení horských oblastí byla použita následující kritéria:

- průměrná nadmořská výška území obce nebo katastrálního území (k.ú.) větší nebo rovna 600 m n.m.
- nebo průměrná nadmořská výška území obce nebo k.ú. větší nebo rovna 500 a menší než 600 m n.m. a zároveň svažítost nad 15 % na ploše větší než 50 % výměry celkové půdy v obci nebo k.ú.

Pozn.: jedná se o potvrzení vymezení dle PRV 2007-2013

- **Oblasti, které čelí značným přírodním omezením (značení O)**

- stanovené dle čl. 31 odst. 5 nařízení o podpoře rozvoje venkova z EZFRV č. 1305/2013

Do data provedení vymezení oblastí, které čelí značným přírodním omezením dle čl. 32 odst. 3 jsou použita kritéria pro vymezení z poslední aktuální verze PRV 2007-2013.

- **Oblasti se specifickými omezeními**

- stanovené dle čl. 32 odst. 4 nařízení o podpoře rozvoje venkova z EZFRV č. 1305/2013

Do data provedení vymezení oblastí, které čelí značným přírodním omezením dle čl. 32 odst. 3 jsou použita kritéria pro vymezení z poslední aktuální verze PRV 2007-2013.

Rozsah LFA

	LPIS k 31.5.2011 (tis. ha)			Podíl ZP
	ZP	TP	OP	
	tis. ha	tis. ha	tis. ha	%
LFA-H	519,4	374,1	143,6	14,7
LFA-O	1047,6	322,7	721,3	29,6
LFA-S	205,8	137,2	66,5	5,8
LFA celkem	1772,8	834,0	931,4	50,1
N	1766,5	132,9	1595,1	49,9
ČR celkem	3539,4	966,9	2526,5	

d. *Ověřitelnost a kontrolovatelnost opatření*

1. Riziko/a při implementaci opatření

Opatření svým charakterem navazuje na podpory poskytované v období 2007 – 2013. Vzhledem k tomu, že princip poskytování podpory zůstane zachován, nebyla identifikována nová rizika spojená s implementací, která by nebyla eliminována již v předchozím období.

2. Opatření ke zmírnění rizik

Všechny podmínky v opatření jsou stanoveny na základě legislativních požadavků a formulovány tak, aby byly jasné a jednoznačné. V národním prováděcím dokumentu bude ke každé z podmínek stanoven způsob jejího naplnění a prokázání žadatelem a rovněž postup ověření a kontroly Platební agenturou. V maximální možné míře bude dodržována zásada nezatěžovat žadatele nadměrnými administrativními požadavky, např. využitím existujících informačních systémů.

3. Celkové zhodnocení opatření

V programovém období 2007 – 2013 nebylo shledáno systémové pochybení při implementaci, veškeré nálezy konkrétních pochybení již byly zohledněny v podmínkách v průběhu období a tato opatření budou zohledněna i pro období 2014 – 2020.

e. *Metodika pro výpočet částky podpory, tam kde je relevantní*

Horské oblasti a oblasti, které čelí specifickým omezením

Metodika výpočtu plateb je založena na kalkulaci tzv. ztráty příjmů a/nebo dodatečných nákladů vyplývajících z přírodních omezení.

Ztráta příjmu vychází z kalkulace tzv. ušlého příjmu v důsledku snížení intenzity produkce (snížení hektarového výnosu), příp. z nižších realizačních cen.

Kalkulace ztráty příjmů/zvýšení nákladů byla provedena pomocí výpočtu rozdílu mezi „Příspěvky na úhradu fixních nákladů a zisků“ pro dva srovnávané systémy – oblast v LFA a mimo LFA a zohledněním poměrné části rozdílů ve fixních nákladech.

Pro oblasti, které čelí značným přírodním omezením není prováděna nová kalkulace platby.

Metodiku a výpočet plateb posoudila nezávislá odborná instituce – Ústav zemědělské ekonomiky a informací.

f. *Informace specifické pro opatření*

g. *Ostatní důležité poznámky relevantní k porozumění a implementaci opatření*

- **Doplňkové podmínky pro poskytnutí platby v horských oblastech (LFA-H) a oblastech, které čelí specifickým omezením (LFA-S)**

Žadatel o podporu musí splňovat následující podmínky:

- musí ve stanoveném kontrolním období (od 1.6. do 30.9.) dodržovat minimální zachovnou intenzitu chovu býložravců 0,2 VDJ/ha evidované zemědělské půdy obhospodařované žadatelem,
- musí splňovat v celém hospodářství požadavky cross-compliance (čl. 91 a 92 nařízení Evropského parlamentu a Rady (EU) č. 1306/2013 o financování, řízení a sledování společné zemědělské politiky).

- **Doplňkové podmínky pro poskytnutí platby v oblastech, které čelí značným přírodním omezením (LFA-O)**

Žadatel o podporu musí splňovat následující podmínky:

- musí ve stanoveném kontrolním období (od 1.6. do 30.9.) dodržovat minimální intenzitu chovu býložravců 0,3 VDJ/ha evidované zemědělské půdy s kulturou travní porost obhospodařované žadatelem,
- musí splňovat v celém hospodářství požadavky cross-compliance (čl. 91 a 92 nařízení Evropského parlamentu a Rady (EU) č. 1306/2013 o financování, řízení a sledování společné zemědělské politiky).

8.2.11 Dobré životní podmínky zvířat (kód 14)

a. Právní základ

- čl. 33 nařízení o podpoře rozvoje venkova z EZFRV č. 1305/2013 o podpoře pro rozvoj venkova z Evropského zemědělského fondu pro rozvoj venkova (EZFRV) a o zrušení nařízení Rady (ES) č. 1698/2005;

b. Obecný popis

Opatření váže na tematický cíl 3 - Zvýšení konkurenceschopnosti malých a středních podniků, odvětví zemědělství (v případě EZFRV) a rybářství a akvakultury (v případě ENRF). Opatření je navrženo v souvislosti s následujícími charakteristikami - slabými stránkami a hrozbami pro zemědělství:

- Plnění pouze minimálních standardů dobrých životních podmínek zvířat
- Náchylnost chovů vůči vnějším rizikům

a zároveň využije následující pozitivní faktory – příležitosti:

- Motivace k zavedení a rozvoji minimálních standardů dobrých životních podmínek zvířat

Prostřednictvím opatření budou řešeny především tyto identifikované potřeby:

- Motivovat k zajištění nadstandardních životních podmínek v chovu zvířat

Realizací opatření se přispěje k naplňování následujících prioritních oblastí:

Priorita 3 podpora organizace potravinového řetězce, včetně zpracování zemědělských produktů a jejich uvádění na trh, dobrých životních podmínek zvířat a řízení rizik v zemědělství, prioritní oblast 3A zlepšení konkurenceschopnosti prvovýrobců jejich lepším začleněním do zemědělsko – potravinářského řetězce prostřednictvím programů jakosti, přidáváním hodnoty zemědělských produktů a podporou místních trhů a krátkých dodavatelských řetězců, seskupení a organizací producentů a mezioborových organizací.

Opatření je zaměřeno na podporu dobrých životních podmínek v chovu skotu, kategorie krav s tržní produkcí mléka a kategorie krav bez tržní produkce mléka. V chovu prasat se opatření týká především kategorie prasnic, prasniček a selat.

Podopatření jsou cílena na celé území ČR s výjimkou hlavního města Prahy. Podopatření Zvýšení lehacího prostoru o 15 %, Ochrana proti ektoparazitům, Podestýlka přírodním materiálem a Nadstandardní osvětlení pro krávy jsou cílena do chovu dojného skotu, kategorie krav s tržní produkcí mléka. Podopatření Výběhy/přístup k pastvě pro suchostojné krávy je cíleno do chovu dojného skotu, kategorie krav stojících na sucho. Do chovu masného skotu jsou cílena podopatření Ustájení základního stáda v zimovišti a Zajištění venkovních výběhů.

Podopatření Turnusový provoz na porodnách, Ošetřování špárků a Stanovení minimálního věku pro první přípuštění jsou cílena do chovu prasat, kategorie prasnic. Do kategorie selat jsou cílena podopatření Zvětšení plochy pro selata od odstavu do 20 kg o 25 % a Zajištění nezarošované plochy v předvýkrmu selat.

Opatření přispívá k zavádění inovativních technologií chovu a postupů.

Kvantifikované cíle opatření

Typ indikátoru	Název indikátoru	Kvantifikace
Výstup	Počet příjemců (14)	
	Celkové veřejné výdaje (EUR) (14)	

c. Podopatření a typy operací

14.1.1 Podopatření zvýšení lehacího prostoru o 15 % - chov skotu

1. Popis operace

Rozvoj různých technologií v chovu skotu v ČR vede k rozdílně vytvořenému komfortu pro krávy zapojené do systému chovu skotu s tržní produkcí mléka (dále jen „krávy“). Technologické zařízení ustájení rozhoduje do značné míry o tělesné a psychické pohodě (komfortu) zvířat a v případě závažných nedostatků a závad může být příčinou zhoršení životních podmínek. Krávy jsou chovány v různých výrobních podmínkách a toto, spolu s neúměrným zatížením organismu z hlediska správné výživy, vede ke zvýšenému nároku na podmínky ustájení. V chovu krav dochází vlivem šlechtění ke zvětšování tělesného rámce a průměrné živé hmotnosti zvířat, a tedy k větším nárokům na životní prostor i s ohledem na jejich užitkovost a produkci telat.

Cílem opatření je zlepšení podmínek ustájení krav, a to zvýšení jejich životního prostoru zvýšením minimální plochy lehacího prostoru na jednu krávu v produkčních stájích a porodnách, a to nad rámec evropské a české legislativy. Smyslem tohoto opatření je zabezpečit kravám podmínky pro jejich přirozené chování, pocit bezpečí, pohodlí a snížení četnosti vzájemných potyček mezi nimi. Opatření podporuje zajištění co možná nejvyššího komfortu zvířat při jejich přirozeném chování, a to především z hlediska odpočinku.

Podopatření	Možný rozsah	Očekávaný rozsah	Cílenost
Zvýšení lehacího prostoru o 15 %	365 000 VDJ	300 000 VDJ	Krávy ve volném ustájení

2. Typ podpory

Podpora se poskytuje jako účelová platba poskytovaná na 1 VDJ krávy chované ve volném ustájení.

3. Vazba na další právní předpisy

- článek 10 delegovaného aktu
- Hlava VI, kapitola 1 nařízení č. 1306/2013 (horizontální nařízení)
- čl. 9 nařízení (EU) č. 1307/2013 (přímé platby) – aktivní zemědělec
- směrnice Rady (ES) č. 98/58 o ochraně zvířat chovaných pro hospodářské účely
- další závazné požadavky stanovené vnitrostátními předpisy (zejména Vyhláška č. 208/2004 Sb., o minimálních standardech pro ochranu hospodářských zvířat, ve znění pozdějších předpisů)

4. Příjemci

Příjemcem podpory je fyzická nebo právnická osoba, která je chovatelem krav s tržní produkcí mléka, dobrovolně se zaváže k provádění podmínek v rámci závazku, splňuje kritéria pro poskytnutí podpory a splňuje definici aktivního zemědělce podle čl. 9 nařízení (EU) č. 1307/2013.

5. Způsobilé výdaje

Za způsobilý výdaj může být v rámci podopatření Zvýšení lehacího prostoru o 15 % - chov skotu považováno dobrovolné provádění závazku jdoucího nad baseline podopatření Zvýšení lehacího prostoru o 15 % - chov skotu. Závazky jsou realizovány jako jednoleté. Způsobilé výdaje jsou

stanoveny na základě dodatečných nákladů a ušlých příjmů vznikajících v důsledku přijatých závazků.

6. Kritéria přijatelnosti

Žadatel při vstupu do opatření:

- chová minimální počet 5 VDJ krav chovaných v systému s tržní produkcí mléka,
- chová krávy v technologii volného ustájení,
- eviduje krávy v ústřední evidenci zvířat.

7. Principy stanovení výběrových kritérií

Výběrová kritéria nejsou stanovena.

8. Částky a míry podpory

Kalkulace platby zahrnuje 100 % ze způsobilých výdajů. Míra podpory může být snížena.

Platby budou stanoveny s ohledem na maximální částku stanovenou v příloze II nařízení č. 1305/2013 o podpoře rozvoje venkova z EZFRV.

Příspěvek EZFRV činí 75 % veřejných výdajů.

Příspěvek ČR činí 25 % veřejných výdajů.

9. Specifické informace

Závazky podopatření

- kravám musí být zajištěna plocha lehacího prostoru navýšená min. o 15 %, než je stanoveno v národní legislativě.

Doplňkové podmínky podopatření

- chovat veškerá hospodářská zvířata tak, aby nedocházelo k jejich týrání, propagaci týrání a usmrcování nepovoleným způsobem,
- dodržovat v celém hospodářství závazné požadavky podle nařízení EP a Rady (EU) č. 1307/2013 (cross-compliance).

Baseline

- vyhláška č. 208/2004 Sb., o minimálních standardech pro ochranu hospodářských zvířat, ve znění pozdějších předpisů
 - volné ustájení ve skupinových koticích s boxovými loži v produkčních stájích – minimální plocha lehacího prostoru činí 2,53 m²/krávu v případě jednořadého uspořádání boxů, 2,26 m²/krávu v případě protilehlého uspořádání dvou řad boxů a 1,93 m²/krávu v případě použití kombiboxu,
 - volné ustájení ve skupinových koticích s lehárnou v produkčních stájích – minimální plocha lehacího prostoru 5 m²/krávu,
 - volné ustájení ve skupinových koticích s lehárnou na porodnách – minimální plocha lehacího prostoru v porodním kotci pro volné telení 9 m²/krávu,

14.1.2 Podopatření ochrana proti ektoparazitům - chov skotu

1. Popis operace

Vysoká teplota ve stájích pro skot má za následek přemnožení ektoparazitů (zvláště bodavého a obtěžujícího hmyzu). Postiženými kategoriemi jsou především dojnice a telata.

Studiemi bylo potvrzeno, že při přemnožení ektoparazitů (hlavně mouchy domácí a bodalky stájové) dochází ve stájích ke shromažďování zvířat, které začíná v ranních a končí v odpoledních hodinách. Dále dochází k celkovému obtěžování zvířat, která se snaží hmyz odhánět, zvířata jsou rušena a zvyšuje se riziko přenosu onemocnění. Vše je ovlivněno teplotou ovzduší ve stáji, která může za vzlet hmyzu v ranních hodinách a „odpočinek“ v nočních hodinách, když se ochladí. K tomuto fenoménu dochází v ČR zhruba od prvního týdne do 3 týdne v červenci, kdy se geometrickou řadou rozmnoží již nekolikátá generace hmyzu (ektoparazitů). Ty potřebují ke svému vývoji tzv. kumulativní teplotu, kdy na svůj přirozený vývoj potřebují 21 dní a teplotu nad 15 stupňů, ale mohou se vyvinout dříve při teplejších dnech a naopak když bude zima, tak se mohou vyvíjet i půl roku.

Po „výletu“ několikáté generace hmyzu v červenci se začínají zvířata chovat nervózně, shlukují se ve stáji a krávy kopou v dojárně. Toto období trvá obvykle od července do konce září.

S ochranou je potřeba začít ještě před přemnožením ektoparazitů. Jedná se o likvidaci kulek, která začíná obvykle v dubnu. Od tohoto období je potřebné aplikovat chemické přípravky zhruba v měsíčních intervalech podle vývoje počasí a frekvence výskytu různých vývojových stádií ektoparazitů.

Podopatření	Možný rozsah	Očekávaný rozsah	Cílenost
Ochrana proti ektoparazitům	365 000 VDJ	200 000 VDJ	Telata, Jalovice, Krávy s tržní produkcí mléka.

2. Typ podpory

Podpora se poskytuje jako účelová platba poskytovaná na 1 VDJ krávy.

3. Vazba na další právní předpisy

- článek 10 delegovaného aktu
- Hlava VI, kapitola 1 nařízení č. 1306/2013 (horizontální nařízení)
- čl. 9 nařízení (EU) č. 1307/2013 (přímé platby) – aktivní zemědělec
- směrnice Rady (ES) č. 98/58 o ochraně zvířat chovaných pro hospodářské účely
- další závazné požadavky stanovené vnitrostátními předpisy (zejména Vyhláška č. 208/2004 Sb., o minimálních standardech pro ochranu hospodářských zvířat, ve znění pozdějších předpisů)

4. Příjemci

Příjemcem podpory je fyzická nebo právnická osoba, která je chovatelem telat, jalovic a krav s tržní produkcí mléka, dobrovolně se zaváže k provádění podmínek v rámci závazku, splňuje

kritéria pro poskytnutí podpory a splňuje definici aktivního zemědělce podle čl. 9 nařízení (EU) č. 1307/2013.

5. Způsobilé výdaje

Za způsobilý výdaj může být v rámci podopatření Ochrana proti ektoparazitům – chov skotu považováno dobrovolné provádění závazku jdoucího nad baseline podopatření Ochrana proti ektoparazitům – chov skotu. Závazky jsou realizovány jako jednoleté. Způsobilé výdaje jsou stanoveny na základě dodatečných nákladů a ušlých příjmů vznikajících v důsledku přijatých závazků.

6. Kritéria přijatelnosti

Žadatel při vstupu do opatření:

- chová minimální počet 5 VDJ krav chovaných v systému s tržní produkcí mléka,
- eviduje skot v ústřední evidenci zvířat

7. Principy stanovení výběrových kritérií

Výběrová kritéria nejsou stanovena.

8. Částky a míry podpory

Kalkulace platby zahrnuje 100 % ze způsobilých výdajů. Míra podpory může být snížena.

Platby budou stanoveny s ohledem na maximální částku stanovenou v příloze II nařízení č. 1305/2013 o podpoře rozvoje venkova z EZFRV.

Příspěvek EZFRV činí 75 % veřejných výdajů.

Příspěvek ČR činí 25 % veřejných výdajů.

9. Specifické informace

Závazky podopatření

- zjištění vývojového stádia ektoparazitů, přijetí správné metody ke snížení počtu ektoparazitů (chemická, biologická, mechanická metoda), nákup a aplikace přípravků s ohledem na zvolenou metodu.

Doplňkové podmínky titulu

- chovat veškerá hospodářská zvířata tak, aby nedocházelo k jejich týrání, propagaci týrání a usmrcování nepovoleným způsobem,
- dodržovat v celém hospodářství závazné požadavky podle nařízení EP a Rady (EU) č. 1307/2013 (cross-compliance).

14.1.3 Podopatření podestýlka přírodním materiálem - chov skotu

1. Popis operace

Ve stádech dojeného skotu je preferováno volné boxové ustájení. Problematika zdravotního stavu vemene a končetin je v přímé souvislosti s kvalitou podestýlkového materiálu a hygienou ustájení. V praxi jsou rozšířeny různé varianty boxů z pohledu použité technologie, resp. povrchu boxu a

způsobu jeho vyplňování.

Povrchy loží musí být pro zvířata komfortní (vhodné rozměrové parametry boxového lože musí být odvozeny od průměrného tělesného rámce, resp. hmotnosti stáda) a použitá podlahovina jim musí zajistit dostatečnou pohodu svou měkkostí, flexibilitou a neklouzavostí.

Využitím technologií řezání, popřípadě štípaní slámy a následné alkalizace mletým vápencem pro zajištění desinfekčního účinku je možné počítat s vazností tekutiny 4 až 5 kg na 1 kg slámy). Kromě toho má takto upravený výplňový materiál výrazně lepší termoizolační vlastnosti.

V souvislosti s provozem bioplynových stanic je pro chovatele dostupná možnost stlaní separovanou frakcí digestátu nebo kejdy. Pro zajištění maximální funkčnosti a komfortu ležících zvířat je velmi podstatný obsah sušiny, který by měl být minimálně 30 %. Pro zajištění vyššího hygienického standardu je při stlaní separátem nutné provádět alkalizaci mletým vápencem.

Podopatření	Možný rozsah	Očekávaný rozsah	Cílenost
Podestýlka přírodním materiálem	260 000 VDJ	180 000 VDJ	Krávy ve volném ustájení s lehacími boxy.

2. Typ podpory

Podpora se poskytuje jako účelová platba poskytovaná na 1 VDJ krávy chované ve volném ustájení v systému s tržní produkcí mléka.

3. Vazba na další právní předpisy

- článek 10 delegovaného aktu
- Hlava VI, kapitola 1 nařízení č. 1306/2013 (horizontální nařízení)
- čl. 9 nařízení (EU) č. 1307/2013 (přímé platby) – aktivní zemědělec
- směrnice Rady (ES) č. 98/58 o ochraně zvířat chovaných pro hospodářské účely
- další závazné požadavky stanovené vnitrostátními předpisy (zejména Vyhláška č. 208/2004 Sb., o minimálních standardech pro ochranu hospodářských zvířat, ve znění pozdějších předpisů)

4. Příjemci

Příjemcem podpory je fyzická nebo právnická osoba, která je chovatelem krav s tržní produkcí mléka, dobrovolně se zaváže k provádění podmínek v rámci závazku, splňuje kritéria pro poskytnutí podpory a splňuje definici aktivního zemědělce podle čl. 9 nařízení (EU) č. 1307/2013.

5. Způsobilé výdaje

Za způsobilý výdaj může být v rámci podopatření Podestýlka přírodním materiálem – chov skotu považováno dobrovolné provádění závazku jdoucího nad baseline podopatření Podestýlka přírodním materiálem – chov skotu. Závazky jsou realizovány jako jednoleté. Způsobilé výdaje jsou stanoveny na základě dodatečných nákladů a ušlých příjmů vznikajících v důsledku přijatých závazků.

6. Kritéria přijatelnosti

Žadatel při vstupu do opatření:

- chová minimální počet 5 VDJ krav s tržní produkcí mléka,
- chová krávy v technologii volného ustájení,
- eviduje krávy v ústřední evidenci zvířat.

7. Principy stanovení výběrových kritérií

Výběrová kritéria nejsou stanovena.

8. Částky a míry podpory

Kalkulace platby zahrnuje 100 % ze způsobilých výdajů. Míra podpory může být snížena.

Platby budou stanoveny s ohledem na maximální částku stanovenou v příloze II nařízení č. 1305/2013 o podpoře rozvoje venkova z EZFRV.

Příspěvek EZFRV činí 75 % veřejných výdajů.

Příspěvek ČR činí 25 % veřejných výdajů.

9. Specifické informace

Závazky podopatření

- použití přírodních materiálů k podestýlání u krav – např. řezaná, štípaná sláma, digestát z desinfekčních důvodů alkalizovaná mletým vápencem,
- zlepšení zoohygieny ve stájích – snížení výskytu mastitid a postižení pohybového aparátu.

Doplňkové podmínky podopatření

- chovat veškerá hospodářská zvířata tak, aby nedocházelo k jejich týrání, propagaci týrání a usmrcování nepovoleným způsobem,
- dodržovat v celém hospodářství závazné požadavky podle nařízení EP a Rady (EU) č. 1307/2013 (cross-compliance).

14.1.4 Podopatření nadstandardní osvětlení pro dojnice – chov skotu

1. Popis operace

Optimální životní podmínky, pohoda a zdravotní stav dojnic jsou závislé na délce světelného dne. Podle řady vědeckých prací je nejvhodnější délka světelného dne 16 (až 18) hod. při intenzitě světla 200 lx a následně nepřerušené přitímí po dobu 8 hod. při cca 50 lx. Udržení délky letního světelného dne po celý rok je podle výsledků studií optimální pro komfort, pohodu ve stáji a dobrý zdravotní stav krav. Většinou však osvětlení stáji pro dojnice zajišťuje max. 100 až 120 lx v oblasti krmíště a krmného stolu a v zimním období ještě na výrazně kratší dobu. Potřebnou intenzitu světla lze jen těžko dosáhnout pomocí klasických fluorescenčních zářivek, které mají malý výkon, vyžadují obtížnou údržbu a častou výměnu trubic, což je při jejich velkém počtu provozně nepříznivé. Vhodným moderním typem osvětlovacích těles jak z hlediska potřebného výkonu, tak i nároků na údržbu a spotřebu elektrické energie jsou indukční lampy nebo LED svítidla. Vhodné je také nahrazení fluorescenčních zářivek LED trubicemi ve stávajících osvětlovacích tělesech. Nové technologie jsou také šetrnější k životnímu prostředí.

Podopatření	Možný rozsah	Očekávaný rozsah	Cílenost
Nadstandardní osvětlení pro dojnice	330 000 VDJ	100 000 VDJ	Krávy s tržní produkcí mléka.

2. Typ podpory

Podpora se poskytuje jako účelová platba poskytovaná na 1 VDJ krávy chované v systému s tržní produkcí mléka.

3. Vazba na další právní předpisy

- článek 10 delegovaného aktu
- Hlava VI, kapitola 1 nařízení č. 1306/2013 (horizontální nařízení)
- čl. 9 nařízení (EU) č. 1307/2013 (přímé platby) – aktivní zemědělec
- směrnice Rady (ES) č. 98/58 o ochraně zvířat chovaných pro hospodářské účely
- další závazné požadavky stanovené vnitrostátními předpisy (zejména Vyhláška č. 208/2004 Sb., o minimálních standardech pro ochranu hospodářských zvířat, ve znění pozdějších předpisů)

4. Příjemci

Příjemcem podpory je fyzická nebo právnická osoba, která je chovatelem krav s tržní produkcí mléka, dobrovolně se zaváže k provádění podmínek v rámci závazku, splňuje kritéria pro poskytnutí podpory a splňuje definici aktivního zemědělce podle čl. 9 nařízení (EU) č. 1307/2013.

5. Způsobilé výdaje

Za způsobilý výdaj může být v rámci podopatření Nadstandardní osvětlení pro dojnice – chov skotu považováno dobrovolné provádění závazku jdoucího nad baseline podopatření Nadstandardní osvětlení pro dojnice – chov skotu. Závazky jsou realizovány jako jednoleté. Způsobilé výdaje jsou stanoveny na základě dodatečných nákladů a ušlých příjmů vznikajících v důsledku přijatých závazků.

6. Kritéria přijatelnosti

Žadatel při vstupu do opatření:

- chová minimální počet 5 VDJ krav chovaných v systému s tržní produkcí mléka
- eviduje krávy v ústřední evidenci zvířat

7. Principy stanovení výběrových kritérií

Výběrová kritéria nejsou stanovena.

8. Částky a míry podpory

Kalkulace platby zahrnuje 100 % ze způsobilých výdajů. Míra podpory může být snížena.

Platby budou stanoveny s ohledem na maximální částku stanovenou v příloze II nařízení č. 1305/2013 o podpoře rozvoje venkova z EZFRV.

Příspěvek EZFRV činí 75 % veřejných výdajů
Příspěvek ČR činí 25 % veřejných výdajů

9. Specifické informace

Závazky podopatření

- zajištění minimální intenzity světla 200 luxů po dobu 16 hodin a následně nepřerušené přitmi při intenzitě 50 luxů po dobu 8 hodin,
- v rámci kontrolního bodu budou provedena pravidelná měření intenzity světla v určených prostorech stáje.

Doplňkové podmínky podopatření

- chovat veškerá hospodářská zvířata tak, aby nedocházelo k jejich týrání, propagaci týrání a usmrcování nepovoleným způsobem,
- dodržovat v celém hospodářství závazné požadavky podle nařízení EP a Rady (EU) č. 1307/2013 (cross-compliance).

14.1.5 Podopatření výběhy/přístup k pastvě pro suchostojné krávy – chov skotu

1. Popis operace

Ve většině stájí v ČR převažuje celoroční ustájení dojníc v interiéru. Průměrná velikost stáda je 240 dojníc. Při této koncentraci zvířat je obtížná organizace pastvy dojníc nebo jejich přístup do venkovních prostor.

Umožnění přístupu dojníc i krav v reprodukčním období do exteriérových prostor má zásadní pozitivní význam nejenom pro zdravotní stav zvířat (krav), ale také průběh porodu a stav novorozeného telete. Jedná se o období přípravy na následující laktaci a porod. V tomto období je matka vnímavější pro stresové faktory vnitřního prostředí stáje. Pobyť ve venkovních prostorech působí celkově příznivě na komfortní stav matky, dochází ke stimulaci tvorby vitamínu D, včetně stimulace tvorby imunoglobulinů v těle matky, které jsou mlezivem předány teleti. Ustájení s možností pobytu v udržovaných venkovních prostorech působí příznivě na celkový zdravotní stav matek, zejména končetin, dále na průběh a snadnost porodu a na zdraví a životaschopnost narozeného telete.

Podopatření	Možný rozsah	Očekávaný rozsah	Cílenost
Výběhy/přístup k pastvě pro suchostojné krávy	250 000 VDJ	50 000 VDJ	Krávy s tržní produkcí mléka.

2. Typ podpory

Podpora se poskytuje jako účelová platba poskytovaná na 1 VDJ krávy chované ve volném ustájení v systému s tržní produkcí mléka.

3. Vazba na další právní předpisy

- článek 10 delegovaného aktu

- Hlava VI, kapitola 1 nařízení č. 1306/2013 (horizontální nařízení)
- čl. 9 nařízení (EU) č. 1307/2013 (přímé platby) – aktivní zemědělec
- směrnice Rady (ES) č. 98/58 o ochraně zvířat chovaných pro hospodářské účely
- další závazné požadavky stanovené vnitrostátními předpisy (zejména Vyhláška č. 208/2004 Sb., o minimálních standardech pro ochranu hospodářských zvířat, ve znění pozdějších předpisů)

4. Příjemci

Příjemcem podpory je fyzická nebo právnická osoba, která je chovatelem krav s tržní produkcí mléka, dobrovolně se zaváže k provádění podmínek v rámci závazku, splňuje kritéria pro poskytnutí podpory a splňuje definici aktivního zemědělce podle čl. 9 nařízení (EU) č. 1307/2013.

5. Způsobilé výdaje

Za způsobilý výdaj může být v rámci podopatření Výběhy/přístup k pastvě pro suchostojné krávy – chov skotu považováno dobrovolné provádění závazku jdoucího nad baseline podopatření Výběhy/přístup k pastvě pro suchostojné krávy – chov skotu. Závazky jsou realizovány jako jednoleté. Způsobilé výdaje jsou stanoveny na základě dodatečných nákladů a ušlých příjmů vznikajících v důsledku přijatých závazků.

6. Kritéria přijatelnosti

Žadatel při vstupu do opatření:

- chová minimální počet 5 VDJ krav chovaných v systému s tržní produkcí mléka,
- eviduje krávy v ústřední evidenci zvířat.

7. Principy stanovení výběrových kritérií

Výběrová kritéria nejsou stanovena.

8. Částky a míry podpory

Kalkulace platby zahrnuje 100 % ze způsobilých výdajů. Míra podpory může být snížena.

Platby budou stanoveny s ohledem na maximální částku stanovenou v příloze II nařízení č. 1305/2013 o podpoře rozvoje venkova z EZFRV.

Příspěvek EZFRV činí 75 % veřejných výdajů.

Příspěvek ČR činí 25 % veřejných výdajů.

9. Specifické informace

Závazky podopatření

- chovatel zajistí dojnícím v období stání na sucho neomezený přístup do venkovních prostor,

Doplňkové podmínky podopatření

- chovat veškerá hospodářská zvířata tak, aby nedocházelo k jejich týrání, propagaci týrání a usmrcování nepovoleným způsobem,
- dodržovat v celém hospodářství závazné požadavky podle nařízení EP a Rady (EU) č. 1307/2013 (cross-compliance).

14.1.6 Podopatření ustájení základního stáda v zimovišti pro skot – chov skotu

1. Popis operace

Při sezónním způsobu chovu krav bez tržní produkce mléka, který je v České republice realizován, je období telení soustředěno u drtivé většiny chovatelů do zimních měsíců. Toto období je pro úspěšnost chovu krav bez tržní produkce mléka zcela klíčové. Z těchto důvodů je žádoucí zabezpečit v tomto období optimální podmínky pro ustájení základního stáda (matek) v zimovišti, které umožní ochranu před vnějšími meteorologickými vlivy a které dává dobré předpoklady pro bezproblémový porod březích matek a následný zdravý odchov telat. Ustájení v zimovišti rovněž umožňuje celkově lepší kontrolu nad zdravotním stavem stáda, čímž výrazně eliminuje zdravotní rizika a nebezpečí případných ztrát telat spojených s problematickými porody často probíhajícími bez dohledu chovatele.

Podopatření	Možný rozsah	Očekávaný rozsah	Cílenost
Ustájení základního stáda v zimovišti	180 000 VDJ	50 000 VDJ	Plemenice a telata ustájená s matkami v zimovišti

2. Typ podpory

Podpora se poskytuje jako účelová platba poskytovaná na 1 VDJ krávy chované v systému bez tržní produkce mléka.

3. Vazba na další právní předpisy

- článek 10 delegovaného aktu
- Hlava VI, kapitola 1 nařízení č. 1306/2013 (horizontální nařízení)
- čl. 9 nařízení (EU) č. 1307/2013 (přímé platby) – aktivní zemědělec
- směrnice Rady (ES) č. 98/58 o ochraně zvířat chovaných pro hospodářské účely
- další závazné požadavky stanovené vnitrostátními předpisy (zejména Vyhláška č. 208/2004 Sb., o minimálních standardech pro ochranu hospodářských zvířat, ve znění pozdějších předpisů)

4. Příjemci

Příjemcem podpory je fyzická nebo právnická osoba, která je chovatelem krav bez tržní produkce mléka, dobrovolně se zaváže k provádění podmínek v rámci závazku, splňuje kritéria pro poskytnutí podpory a splňuje definici aktivního zemědělce podle čl. 9 nařízení (EU) č. 1307/2013.

5. Způsobilé výdaje

Za způsobilý výdaj může být v rámci podopatření Ustájení základního stáda v zimovišti – chov skotu považováno dobrovolné provádění závazku jdoucího nad baseline podopatření Ustájení základního stáda v zimovišti – chov skotu. Závazky jsou realizovány jako jednoleté.

Způsobilé výdaje jsou stanoveny na základě dodatečných nákladů a ušlých příjmů vznikajících v důsledku přijatých závazků.

6. Kritéria přijatelnosti

Žadatel při vstupu do opatření:

- chová minimální počet 5 VDJ krav chovaných v systému bez tržní produkce mléka,
- eviduje krávy v ústřední evidenci zvířat.

7. Principy stanovení výběrových kritérií

Výběrová kritéria nejsou stanovena.

8. Částky a míry podpory

Kalkulace platby zahrnuje 100 % ze způsobilých výdajů. Míra podpory může být snížena.

Platby budou stanoveny s ohledem na maximální částku stanovenou v příloze II nařízení č. 1305/2013 o podpoře rozvoje venkova z EZFRV.

Příspěvek EZFRV činí 75 % veřejných výdajů.

Příspěvek ČR činí 25 % veřejných výdajů.

9. Specifické informace

Závazky podopatření

- pravidelná péče o krávy bez tržní produkce mléka ustájené v zimním období v tzv. zimovišti.

Doplňkové podmínky podopatření

- chovat veškerá hospodářská zvířata tak, aby nedocházelo k jejich týrání, propagaci týrání a usmrcování nepovoleným způsobem,
- dodržovat v celém hospodářství závazné požadavky podle nařízení EP a Rady (EU) č. 1307/2013 (cross-compliance).

14.1.7 Podopatření zajištění venkovních výběhů pro krávy bez tržní produkce mléka ustájené v zimovištích

1. Popis operace

Pro pastevně odchovávaný masný skot, který je po většinu roku zvyklý na téměř neomezený volný pohyb, je vhodné v návaznosti na zimoviště vybudování zpevněného výběhu. Zpevnění výběhu je nezbytné, jinak by docházelo před vstupem do stáje k rozbahnění, které by se rozšiřovalo až do lehárny, čímž by se zhoršovalo mikroklima zimoviště s výsledným negativním vlivem pro rodící matky a narozená telata. Plocha zpevněného výběhu má odpovídat potřebám chovaného skotu v závislosti na chovaném plemeni a velikosti plochy lehárny. Do tohoto výběhu, kde mohou zvířata rovněž odpočívat, lze také, zvláště za suchého počasí, nastýlat. Tím se také snižuje únava prostředí v lehárně.

Podopatření	Možný rozsah	Očekávaný rozsah	Cílenost
Zajištění venkovních výběhů pro masný skot ustájený v zimovištích	180 000 VDJ	50 000 VDJ	Plemenice a telata ustájená s matkami v zimovišti

2. Typ podpory

Podpora se poskytuje jako účelová platba poskytovaná na 1 VDJ krávy chované v systému bez tržní produkce mléka.

3. Vazba na další právní předpisy

- článek 10 delegovaného aktu
- Hlava VI, kapitola 1 nařízení č. 1306/2013 (horizontální nařízení)
- čl. 9 nařízení (EU) č. 1307/2013 (přímé platby) – aktivní zemědělec
- směrnice Rady (ES) č. 98/58 o ochraně zvířat chovaných pro hospodářské účely
- další závazné požadavky stanovené vnitrostátními předpisy (zejména Vyhláška č. 208/2004 Sb., o minimálních standardech pro ochranu hospodářských zvířat, ve znění pozdějších předpisů)

4. Příjemci

Příjemcem podpory je fyzická nebo právnická osoba, která je chovatelem krav bez tržní produkce mléka, dobrovolně se zaváže k provádění podmínek v rámci závazku, splňuje kritéria pro poskytnutí podpory a splňuje definici aktivního zemědělce podle čl. 9 nařízení (EU) č. 1307/2013.

5. Způsobilé výdaje

Za způsobilý výdaj může být v rámci podopatření Zajištění venkovních výběhů pro krávy bez tržní produkce mléka – chov skotu ustájený v zimovištích považováno dobrovolné provádění závazku jdoucího nad baseline podopatření Zajištění venkovních výběhů pro krávy bez tržní produkce mléka – chov skotu ustájený v zimovištích. Závazky jsou realizovány jako jednoleté. Způsobilé výdaje jsou stanoveny na základě dodatečných nákladů a ušlých příjmů vznikajících v důsledku přijatých závazků.

6. Kritéria přijatelnosti

Žadatel při vstupu do opatření:

- chová minimální počet 5 VDJ krav chovaných v systému bez tržní produkce mléka
- eviduje krávy v ústřední evidenci zvířat

7. Principy stanovení výběrových kritérií

Výběrová kritéria nejsou stanovena.

8. Částky a míry podpory

Kalkulace platby zahrnuje 100 % ze způsobilých výdajů. Míra podpory může být snížena. Platby budou stanoveny s ohledem na maximální částku stanovenou v příloze II nařízení č. 1305/2013 o podpoře rozvoje venkova z EZFRV.

Příspěvek EZFRV činí 75 % veřejných výdajů.

Příspěvek ČR činí 25 % veřejných výdajů.

9. Specifické informace

Závazky podopatření

- zajištění pohody krav bez tržní produkce mléka v souvislosti s používáním venkovních výběhů určených pro jejich potřeby.

Doplňkové podmínky podopatření

- chovat veškerá hospodářská zvířata tak, aby nedocházelo k jejich týrání, propagaci týrání a usmrcování nepovoleným způsobem,
- dodržovat v celém hospodářství závazné požadavky podle nařízení EP a Rady (EU) č. 1307/2013 (cross-compliance).

14.1.8 Podopatření turnusový provoz na porodnách - chovu prasat

1. Popis operace

Chov musí zajišťovat turnusový provoz na všech porodnách prasnic. Po vyskladnění turnusu musí být sekce prázdná po dobu minimálně 1 dne a musí proběhnout dokonalá očista a dezinfekce. V době od porodu do odstavu nesmí být, bez závažného důvodu, skupina prasnic měněna.

2. Typ podpory

Podpora se poskytuje jako účelová platba poskytovaná na 1 VDJ prasnice.

3. Vazba na další právní předpisy

- článek 10 delegovaného aktu
- Hlava VI, kapitola 1 nařízení č. 1306/2013 (horizontální nařízení)
- čl. 9 nařízení (EU) č. 1307/2013 (přímé platby) – aktivní zemědělec
- směrnice Rady (ES) č. 98/58 o ochraně zvířat chovaných pro hospodářské účely
- směrnice Rady (ES) č. 2008/120, kterou se stanoví minimální požadavky pro ochranu prasat
- další závazné požadavky stanovené vnitrostátními předpisy (zejména Vyhláška č. 208/2004 Sb., o minimálních standardech pro ochranu hospodářských zvířat, ve znění pozdějších předpisů)

4. Příjemci

Příjemcem podpory je fyzická nebo právnická osoba, která je chovatelem prasnic, dobrovolně se zaváže k provádění podmínek v rámci závazku, splňuje kritéria pro poskytnutí podpory a splňuje definici aktivního zemědělce podle čl. 9 nařízení (EU) č. 1307/2013.

5. Způsobilé výdaje

Za způsobilý výdaj může být v rámci podopatření Turnusový provoz na porodnách – chov prasat považováno dobrovolné provádění závazku jdoucího nad baseline podopatření Turnusový provoz na porodnách – chov prasat. Závazky jsou realizovány jako jednoleté. Způsobilé výdaje jsou stanoveny na základě dodatečných nákladů a ušlých příjmů vznikajících v důsledku přijatých závazků.

6. Kritéria přijatelnosti

Žadatel při vstupu do opatření:

- chová minimální počet 10 VDJ prasnic
- eviduje prasnice v ústřední evidenci zvířat

7. Principy stanovení výběrových kritérií

Výběrová kritéria nejsou stanovena.

8. Částky a míry podpory

Kalkulace platby zahrnuje 100 % ze způsobilých výdajů. Míra podpory může být snížena.

Platby budou stanoveny s ohledem na maximální částky stanovené v příloze II nařízení č. 1305/2013 o podpoře rozvoje venkova z EZFRV.

Příspěvek EZFRV činí 75 % veřejných výdajů

Příspěvek ČR činí 25 % veřejných výdajů

9. Specifické informace

Závazky podopatření

- dodržení pravidel turnusového provozu na porodnách – dokonalá očista celé sekce prasnic s následným ponecháním po dobu min. 1 dne bez naskladnění.

Doplňkové podmínky podopatření

- chovat veškerá hospodářská zvířata tak, aby nedocházelo k jejich týrání, propagaci týrání a usmrcování nepovoleným způsobem
- dodržovat v celém hospodářství závazné požadavky podle nařízení EP a Rady (EU) č. 1307/2013 (cross-compliance).

14.1.9 Podopatření ošetřování špárků - chov prasat

1. Popis operace

Problémy s končetinami jsou dlouhodobě jedním z nejčastějších důvodů vyřazování prasnic z chovu. Vědecké studie prokázaly, že laminitidy, jež jsou způsobeny přerostlými či nesymetricky rostoucími špárky jsou jednou z nejčastějších příčin kulhání. To má velmi výrazný negativní dopad na pohodu zvířat.

2. Typ podpory

Podpora se poskytuje jako účelová platba poskytovaná na 1 VDJ prasnice.

3. Vazba na další právní předpisy

- článek 10 delegovaného aktu
- Hlava VI, kapitola 1 nařízení č. 1306/2013 (horizontální nařízení)
- čl. 9 nařízení (EU) č. 1307/2013 (přímé platby) – aktivní zemědělec

- směrnice Rady (ES) č. 98/58 o ochraně zvířat chovaných pro hospodářské účely
- směrnice Rady (ES) č. 2008/120, kterou se stanoví minimální požadavky pro ochranu prasat
- další závazné požadavky stanovené vnitrostátními předpisy (zejména Vyhláška č. 208/2004 Sb., o minimálních standardech pro ochranu hospodářských zvířat, ve znění pozdějších předpisů)

4. Příjemci

Příjemcem podpory je fyzická nebo právnická osoba, která je chovatelem prasnic, dobrovolně se zaváže k provádění podmínek v rámci závazku, splňuje kritéria pro poskytnutí podpory a splňuje definici aktivního zemědělce podle čl. 9 nařízení (EU) č. 1307/2013.

5. Způsobilé výdaje

Za způsobilý výdaj může být v rámci podopatření Ošetřování špárků – chov prasat považováno dobrovolné provádění závazku jdoucího nad baseline podopatření Ošetřování špárků – chov prasat. Závazky jsou realizovány jako jednoleté. Způsobilé výdaje jsou stanoveny na základě dodatečných nákladů a ušlých příjmů vznikajících v důsledku přijatých závazků.

6. Kritéria přijatelnosti

Žadatel při vstupu do opatření:

- chová minimální počet 3 VDJ prasnic,
- eviduje prasnice v ústřední evidenci zvířat.

7. Principy stanovení výběrových kritérií

Výběrová kritéria nejsou stanovena.

8. Částky a míry podpory

Kalkulace platby zahrnuje 100 % ze způsobilých výdajů. Míra podpory může být snížena.

Platby budou stanoveny s ohledem na maximální částku stanovenou v příloze II nařízení č. 1305/2013 o podpoře rozvoje venkova z EZFRV.

Příspěvek EZFRV činí 75 % veřejných výdajů.

Příspěvek ČR činí 25 % veřejných výdajů.

9. Specifické informace

Závazky podopatření

- pravidelná kontrola špárků po odstavu prasnic a následná péče podle metodiky kompetentní autority.

Doplňkové podmínky podopatření

- chovat veškerá hospodářská zvířata tak, aby nedocházelo k jejich týrání, propagaci týrání a usmrcování nepovoleným způsobem,
- dodržovat v celém hospodářství závazné požadavky podle nařízení EP a Rady (EU) č. 1307/2013 (cross-compliance).

14.1.10 Podopatření stanovení minimálního věku pro první přípuštění prasniček – chov prasat

1. Popis operace

Z hlediska pohody zvířat je vhodné odložit první přípuštění prasničky. Prasničky jsou běžně poprvé zapouštěny ve věku cca 210 - 215 dnů. Z ekonomických důvodů bývají připouštěny v co nejranějším věku. Při odložení prvního přípuštění až na některou z následujících řídí je umožněno prasničky lépe se připravit na zařazení do reprodukčního cyklu. Vyšší hmotnost a lepší tukové krytí dávají lepší předpoklady pro hladký průběh březosti a pro její snadné snášení.

2. Typ podpory

Podpora se poskytuje jako účelová platba poskytovaná na 1 VDJ prasničky.

3. Vazba na další právní předpisy

- článek 10 delegovaného aktu
- Hlava VI, kapitola 1 nařízení č. 1306/2013 (horizontální nařízení)
- čl. 9 nařízení (EU) č. 1307/2013 (přímé platby) – aktivní zemědělec
- směrnice Rady (ES) č. 98/58 o ochraně zvířat chovaných pro hospodářské účely
- směrnice Rady (ES) č. 2008/120, kterou se stanoví minimální požadavky pro ochranu prasat
- další závazné požadavky stanovené vnitrostátními předpisy (zejména Vyhláška č. 208/2004 Sb., o minimálních standardech pro ochranu hospodářských zvířat, ve znění pozdějších předpisů)

4. Příjemci

Příjemcem podpory je fyzická nebo právnická osoba, která je chovatelem prasniček, dobrovolně se zaváže k provádění podmínek v rámci závazku, splňuje kritéria pro poskytnutí podpory a splňuje definici aktivního zemědělce podle čl. 9 nařízení (EU) č. 1307/2013.

5. Způsobilé výdaje

Za způsobilý výdaj může být v rámci podopatření Stanovení minimálního věku pro první přípuštění prasniček – chov prasat považováno dobrovolné provádění závazku jdoucího nad baseline podopatření Stanovení minimálního věku pro první přípuštění – chov prasat. Závazky jsou realizovány jako jednoleté. Způsobilé výdaje jsou stanoveny na základě dodatečných nákladů a ušlých příjmů vznikajících v důsledku přijatých závazků.

6. Kritéria přijatelnosti

Žadatel při vstupu do opatření:

- chová minimální počet 3 VDJ prasniček
- eviduje prasničky v ústřední evidenci zvířat

7. Principy stanovení výběrových kritérií

Výběrová kritéria nejsou stanovena.

8. Částky a míry podpory

Kalkulace platby zahrnuje 100 % ze způsobilých výdajů. Míra podpory může být snížena. Platby budou stanoveny s ohledem na maximální částku stanovenou v příloze II nařízení č. 1305/2013 o podpoře rozvoje venkova z EZFRV.

Příspěvek EZFRV činí 75 % veřejných výdajů

Příspěvek ČR činí 25 % veřejných výdajů

9. Specifické informace

Závazky podopatření

- prodloužení věku prvního připuštění do doby dosažení věku 230 dní a více

Doplňkové podmínky podopatření

- chovat veškerá hospodářská zvířata tak, aby nedocházelo k jejich týrání, propagaci týrání a usmrcování nepovoleným způsobem,
- dodržovat v celém hospodářství závazné požadavky podle nařízení EP a Rady (EU) č. 1307/2013 (cross-compliance).

14.1.11 Podopatření zvětšení plochy pro selata v kategorii od odstavu do 20 kg o 25 % - chov prasat

1. Popis operace

Selata po odstavu jsou nejchoulostivější věkovou kategorií prasete. Zajištění nadstandardní plochy umožní vyšší aktivitu a napomůže k lepšímu zvládnutí podstavového šoku.

2. Typ podpory

Podpora se poskytuje jako účelová platba poskytovaná na 1 VDJ selete.

3. Vazba na další právní předpisy

- článek 10 delegovaného aktu
- Hlava VI, kapitola 1 nařízení č. 1306/2013 (horizontální nařízení)
- čl. 9 nařízení (EU) č. 1307/2013 (přímé platby) – aktivní zemědělec
- směrnice Rady (ES) č. 98/58 o ochraně zvířat chovaných pro hospodářské účely
- směrnice Rady (ES) č. 2008/120, kterou se stanoví minimální požadavky pro ochranu prasat
- další závazné požadavky stanovené vnitrostátními předpisy (zejména Vyhláška č. 208/2004 Sb., o minimálních standardech pro ochranu hospodářských zvířat, ve znění pozdějších předpisů).

4. Příjemci

Příjemcem podpory je fyzická nebo právnická osoba, která je chovatelem selat, dobrovolně se zaváže k provádění podmínek v rámci závazku, splňuje kritéria pro poskytnutí podpory a splňuje definici aktivního zemědělce podle čl. 9 nařízení (EU) č. 1307/2013.

5. Způsobilé výdaje

Za způsobilý výdaj může být v rámci podopatření Zvětšení plochy pro selata v kategorii od odstavu do 20 kg o 25 % - chov prasat považováno dobrovolné provádění závazku jdoucího nad baseline podopatření Zvětšení plochy pro selata v kategorii od odstavu do 20 kg o 25 % - chov prasat. Závazky jsou realizovány jako jednoleté. Způsobilé výdaje jsou stanoveny na základě dodatečných nákladů a ušlých příjmů vznikajících v důsledku přijatých závazků.

6. Kritéria přijatelnosti

Žadatel při vstupu do opatření:

- chová minimální počet 3 VDJ selat
- eviduje prasnice v ústřední evidenci zvířat

7. Principy stanovení výběrových kritérií

Výběrová kritéria nejsou stanovena.

8. Částky a míry podpory

Kalkulace platby zahrnuje 100 % ze způsobilých výdajů. Míra podpory může být snížena. Platby budou stanoveny s ohledem na maximální částku stanovenou v příloze II nařízení č. 1305/2013 o podpoře rozvoje venkova z EZFRV.

Příspěvek EZFRV činí 75 % veřejných výdajů.
Příspěvek ČR činí 25 % veřejných výdajů.

9. Specifické informace

Závazky podopatření

- chovatel zajistí, aby na každé sele v kategorii od odstavu do 20 kg navýšil plochu o 25 %

Doplňkové podmínky podopatření

- chovat veškerá hospodářská zvířata tak, aby nedocházelo k jejich týrání, propagaci týrání a usmrcování nepovoleným způsobem,
- dodržovat v celém hospodářství závazné požadavky podle nařízení EP a Rady (EU) č. 1307/2013 (cross-compliance).

14.1.12 Podopatření zajištění nezarošované plochy v předvýkrmu selat – chov prasat

1. Popis operace

Celoroštová podlaha, která je v předvýkrmech velmi často používána, není z hlediska pohody zvířat tím nejlepším řešením. Pro ležení zvířat je mnohem vhodnější ponechat část podlahy nezarošovanou, případně zaslepit rošty.

2. Typ podpory

Podpora se poskytuje jako účelová platba poskytovaná na 1 VDJ selete.

3. Vazba na další právní předpisy

- článek 10 delegovaného aktu
- Hlava VI, kapitola 1 nařízení č. 1306/2013 (horizontální nařízení)
- čl. 9 nařízení (EU) č. 1307/2013 (přímé platby) – aktivní zemědělec
- směrnice Rady (ES) č. 98/58 o ochraně zvířat chovaných pro hospodářské účely
- směrnice Rady (ES) č. 2008/120, kterou se stanoví minimální požadavky pro ochranu prasat
- další závazné požadavky stanovené vnitrostátními předpisy (zejména Vyhláška č. 208/2004 Sb., o minimálních standardech pro ochranu hospodářských zvířat, ve znění pozdějších předpisů)

4. Příjemci

Příjemcem podpory je fyzická nebo právnická osoba, která je chovatelem selat, dobrovolně se zaváže k provádění podmínek v rámci závazku, splňuje kritéria pro poskytnutí podpory a splňuje definici aktivního zemědělce podle čl. 9 nařízení (EU) č. 1307/2013.

5. Způsobilé výdaje

Za způsobilý výdaj může být v rámci podopatření Zajištění nezarošované plochy v předvýkrmu selat – chov prasat považováno dobrovolné provádění závazku jdoucího nad baseline podopatření Zajištění nezarošované plochy v předvýkrmu selat – chov prasat. Závazky jsou realizovány jako jednoleté. Způsobilé výdaje jsou stanoveny na základě dodatečných nákladů a ušlých příjmů vznikajících v důsledku přijatých závazků.

6. Kritéria přijatelnosti

Žadatel při vstupu do opatření:

- chová minimální počet 3 VDJ selat
- eviduje prasnice v ústřední evidenci zvířat

7. Principy stanovení výběrových kritérií

Výběrová kritéria nejsou stanovena.

8. Částky a míry podpory

Kalkulace platby zahrnuje 100 % ze způsobilých výdajů. Míra podpory může být snížena. Platby budou stanoveny s ohledem na maximální částku stanovenou v příloze II nařízení č. 1305/2013 o podpoře rozvoje venkova z EZFRV.

Příspěvek EZFRV činí 75 % veřejných výdajů.

Příspěvek ČR činí 25 % veřejných výdajů.

9. Specifické informace

Závazky podopatření

- chovatel zajistí, aby v předvýkrmu prasat byla v každém kotci nezarošovaná podlaha představující přinejmenší 10 % z celkové plochy kotce.

Doplňkové podmínky podopatření

- chovat veškerá hospodářská zvířata tak, aby nedocházelo k jejich týrání, propagaci týrání a usmrcování nepovoleným způsobem,
- dodržovat v celém hospodářství závazné požadavky podle nařízení EP a Rady (EU) č. 1307/2013 (cross-compliance).

d. Ověřitelnost a kontrolovatelnost opatření

1. Riziko/a při implementaci opatření

Jedná se o nově zaváděné opatření v České republice, které je připravováno ve spolupráci s Platební agenturou. Kontrola navržených jednotlivých podopatření bude prováděna jednotlivými místně příslušnými Krajskými veterinárními správami Státní veterinární správy.

2. Opatření ke zmírnění rizik

Všechny podmínky v opatření jsou stanoveny na základě legislativních požadavků a formulovány tak, aby byly jasné a jednoznačné. V národním prováděcím dokumentu bude ke každé z podmínek stanoven způsob jejího naplnění a prokázání žadatelem a rovněž postup ověření a kontroly Platební agenturou. V maximální možné míře bude dodržována zásada nezatěžovat žadatele nadměrnými administrativními požadavky, např. využitím existujících informačních systémů.

3. Celkové zhodnocení opatření

e. Metodika pro výpočet částky podpory

Podopatření turnusový provoz na porodnách – chov prasat

Metodika výpočtu plateb je založena na kalkulaci ztráty příjmů měřený příspěvkem na úhradu fixních nákladů a zisku vyplývajících ze změn v chovu prasnic. Zavedení turnusového provozu na porodnách představuje snížení kontinuity naskladňování a vyskladňování prasnic na porodnách a ve svém důsledku k nevyužití části ustájovacích kapacit a ve svém důsledku k poklesu ve stavech prasnic.

Podopatření ošetřování špárků – chov prasat

Výpočet plateb se opírá o dodatečné náklady spojené s ošetřením špárků prasnic.

Podopatření stanovení minimálního věku pro přípuštění prasniček – chov prasat

Výpočet plateb vychází ze ztráty příjmů spojených s opožděným přípuštěním prasniček o jeden cyklus, což vede k poměrné ztrátě v odchovu selat.

Podopatření zvětšení plochy pro selata v kategorii od odstavu do 20 Kg o 25 % - chov prasat

Welfare selat bude zajištěno zvýšením ustájovací plochy na jedno sele s tím, že budou využity stávající nevyužité ustájovací plochy. To povede k nákladům navíc v provozu těchto ustájovacích ploch.

Podopatření zajištění nezarošované plochy v předvýkrmu selat – chov prasat

Titul je postaven na zakrytí části roštů v chovu selat, což představuje náklady navíc na zakrytí a pravidelný úklid těchto ploch.

Podopatření nadstandardní osvětlení pro dojnice – chov skotu

Zvýšení osvětlení oproti stávající praxi má pozitivní vliv na dobré životní podmínky dojnic. Toto zvýšení vede k nákladům navíc na osvětlovací tělesa a elektrickou energii.

Podopatření výběhy/přístup k pastvě pro suchostojné krávy – chov skotu

Zajištění přístupu do venkovního prostoru představuje náklady navíc na provoz, což je základem platby.

Podopatření podestýlka přírodním materiálem – chov skotu

Oproti stávající praxi bude sláma používaná na stlaní řezána a obohacována vápencem, což představuje náklad navíc a je výchozí položkou pro stanovení platby (platba je odlišena ve stlaných a bezstelivových provozech).

Podopatření ochrana před ektoparazity – chov skotu

Platba je založena na kompenzaci zvýšených nákladů (náklady navíc) na prevenci přemnožení ektoparazitů ve stájích pro dojnice a telata a to chemickými nebo biologickými metodami.

Podopatření ustájení základního stáda v zimovišti pro skot – chov skotu

Stanovení újmy se opírá o provozní náklady navíc spojené s ustájením základního stáda masného skotu na zimovištích (především zajištění steliva a úklid).

Podopatření zajištění venkovních výběhů pro krávy bez tržní produkce mléka ustájené v zimovištích

Kalkulace újmy vychází z provozních nákladů navíc, spojených se stláním a úklidem venkovních výběhů pro základní stáda masného skotu na zimovištích.

Metodiku a výpočet platby pro jednotlivá podopatření a operace posoudila nezávislá odborná instituce – Ústav zemědělské ekonomiky a informací.

f. Informace specifické pro opatření

g. Ostatní důležité poznámky relevantní k porozumění a implementaci opatření

8.2.12 Lesnicko-environmentální a klimatické služby a ochrana lesů (kód 15)

a. Právní základ

- čl. 34 nařízení Evropského parlamentu a Rady č. 1305/2013 o podpoře pro rozvoj venkova z Evropského zemědělského fondu pro rozvoj venkova (EZFRV) a o zrušení nařízení Rady (ES) č. 1698/2005

b. Obecný popis

Opatření váže na tematický cíl 6 – Ochrana životního prostředí a podpora účinného využívání zdrojů, a jeho účelem je přispět k dosažení udržitelného hospodaření s přírodními zdroji.

Opatření je navrženo v souvislosti s následujícími charakteristikami - slabými stránkami a hrozbami pro lesnictví:

- Negativní vlivy zemědělské výroby na cenné biotopy a životní prostředí obecně
- Nevhodná skladba lesních porostů

a zároveň využije následující pozitivní faktory – silné stránky nebo příležitosti:

- Právně zakotvena ochrana a péče o krajinu a hospodaření v lesích, také pozemkové úpravy a nitrátová směrnice.
- Rostoucí zájem společnosti o krajinu, druhovou různorodost, půdu a vodu a uznání role zemědělců v péči o přírodu a krajinu

Prostřednictvím opatření budou řešeny především tyto identifikované potřeby:

- Zachovat a obnovit cenná stanoviště na zemědělské a lesní půdě z hlediska druhové různorodosti, zvýšit ekologickou stabilitu a estetickou hodnotu krajiny, posílit funkční propojení krajiny
- Posílit zdravotní stav, odolnost a ochranu lesních porostů

Realizací opatření se přispěje k naplňování následujících prioritních oblastí:

Priorita 4 podpora obnovy, zachování a zlepšení ekosystémů závislých na zemědělství a lesnictví, prioritní oblast 4A obnova, zachování a zvýšení biologické rozmanitosti (včetně oblastí sítě Natura 2000, v oblastech s přírodními či jinými zvláštními omezeními), zemědělství vysoké přírodní hodnoty a stavu evropské krajiny, prioritní oblast 4B lepší hospodaření s vodou, včetně nakládání s hnojivem a pesticidy; prioritní oblast 4C předcházení erozi půdy a lepší hospodaření s půdou.

Opatření přispěje k naplňování Priority 4 podporou držitelů lesů, kteří zajišťují služby v oblasti ochrany lesa, jež jsou šetrné vůči životnímu prostředí tím, že přijímají závazky týkající se zvýšení biologické rozmanitosti, zachování cenných lesních ekosystémů, zlepšení jejich potenciálu pro posílení ochranného významu lesů s ohledem na erozi půdy, zachování vodních zdrojů a přírodní rizika. Pozornost je věnována také ochraně a podpoře lesních genetických zdrojů. Platby jsou poskytovány na lesnicko-environmentální závazky, které jdou nad rámec příslušných závazných norem stanovených ve vnitrostátním právu.

Kvantifikované cíle opatření

Typ indikátoru	Název indikátoru	Kvantifikace
Výstup	Plocha (ha) lesní půdy pod závazkem opatření Lesnicko-environmentální platby (15.1)	28 000
	Veřejné výdaje na ochranu a reprodukci genofondu (EUR) (15.2)	4 354 420
	Celkové veřejné výdaje (EUR) (15.1, 15.2)	15 890 420
Výsledek	Podíl lesní půdy pod závazkem opatření podporující zlepšení biodiverzity (%)	22 000*/2 657 000
	Podíl lesní půdy pod závazkem opatření podporující zlepšení hospodaření s půdou (%)	25 000*/2 657 000

* příspěvek opatření 15.1 k výsledkovému indikátoru bude agregován s ostatními opatřeními v rámci prioritní oblasti dle definice fyzicky podporované plochy

c. Podopatření a typy operací

15.1 Platby za lesnicko - environmentální závazky

15.1.1 Zlepšování druhové skladby lesních porostů prostřednictvím zachování podílu MZD

1. Popis operace

Opatření se zaměřuje na podporu zavedení způsobů hospodaření vedoucího ke zlepšení druhové skladby lesních porostů.

Maximální možný rozsah bez cílení na environmentálně citlivé oblasti a bez způsobilosti státních lesů je 171 tis. ha.

2. Typ podpory

Podpora bude mít formu dotace poskytované na hektar oprávněné plochy lesních porostů.

3. Vazba na další právní předpisy

- nařízení Evropského parlamentu a Rady (EU) č. 1306/2013, o financování, řízení a sledování společné zemědělské politiky a o zrušení nařízení Rady (EHS) č. 352/78, (ES) č. 165/94, (ES) č. 2799/98, (ES) č. 814/2000, (ES) č. 1290/2005 a (ES) č. 485/2008
- nařízení Evropského parlamentu a Rady (EU) č. 1307/2013, kterým se stanoví pravidla pro přímé platby zemědělcům v režimech podpory v rámci společné zemědělské politiky a kterým se zrušují nařízení Rady (ES) č. 637/2008 a nařízení Rady (ES) č. 73/2009
- nařízení Komise (EU) č. .../.. ze dne XXX, kterým se v souladu s články 107 a 108 Smlouvy o fungování Evropské unie prohlašují určité kategorie podpory v odvětvích zemědělství a lesnictví a ve venkovských oblastech za slučitelné s vnitřním trhem a kterým se zrušuje nařízení Komise (ES) č. 1857/2006 - NÁVRH

4. Příjemci

Soukromí a veřejní vlastníci lesů a jiné soukromoprávní a veřejnoprávní subjekty a jejich sdružení. V případě státní půdy může být podpora poskytnuta pouze tehdy, hospodaří-li na ní soukromý subjekt nebo obec.

5. Způsobilé výdaje

- Platby se vztahují pouze na závazky nad rámec příslušných závazných požadavků stanovených vnitrostátním lesním zákonem či jinými příslušnými vnitrostátními právními předpisy.
- Platby kompenzují v plné výši či částečně dodatečné náklady a ušlé příjmy příjemců podpory v důsledku přijatých závazků. V případě potřeby mohou hradit rovněž transakční náklady až do výše 20 % prémie vyplacené na lesnicko-environmentální závazky.
- Kompenzace dodatečných nákladů a snížených výnosů vyplývajících ze zachování zvýšeného podílu MZD nad rámec vyhlášky č. 84/1996 Sb.

6. Kritéria přijatelnosti

- Žadatel se zaváže, že na zařazených lesních pozemcích definovaných dle zákona o lesích a evropské legislativy bude plnit podmínky podopatření po dobu pěti let.
- Žadatel musí mít platný lesní hospodářský plán nebo lesní hospodářskou osnovu v souladu s národní legislativou pro porostní skupiny, na které žádá o podporu, v digitální formě uložené v datovém skladu (IDC) ÚHÚL. Tyto dokumenty mimo jiné zajišťují udržitelné obhospodařování lesů podle ministerské konference o ochraně lesů v Evropě v roce 1993.
- Žadatel na zemědělských pozemcích musí hospodařit v souladu s GAEC a SMR.
- Do podopatření se zařadí celá porostní skupina.
- Skutečný věk porostní skupiny (etáže) při zařazení je v rozpětí 10 až 30 let.
- Vypočtený podíl MZD z druhové skladby převyšuje při zařazení nejméně o 10 % hodnotu minimálního stanoveného podílu MZD.
- Žadatel se zaváže, že zachová podíl MZD při výchově lesních porostů tak, aby po celou dobu závazku převyšoval nejméně o 10 % hodnotu minimálního stanoveného podílu MZD. Příjemce podpory je povinen po dobu trvání závazku provádět v porostní skupině zařazené do podopatření výchovné zásahy tak, aby podíl MZD převyšoval nejméně o 10 % hodnotu minimálního stanoveného podílu MZD.
- Příjemce podpory je povinen předložit platební agentuře každoročně současně s žádostí o poskytnutí dotace oznámení potvrzené odborným lesním hospodářem, že na porostních skupinách zařazených do podopatření podíl MZD převyšuje nejméně o 10 % hodnotu minimálního stanoveného podílu MZD.

7. Principy stanovení výběrových kritérií

Nejsou definována.

8. [Použití] částky a míry podpory

Podpora se poskytuje jako paušální platba ve výši XXX EUR/ha [xxx Kč/ha].

Příspěvek EZFRV činí 75 % veřejných výdajů

Příspěvek ČR činí 25 % veřejných výdajů

Míra podpory bude stanovena v souladu s pravidly veřejné podpory (po jejich revizi) a v návaznosti na oznámení opatření Evropské komisi v souladu s čl. 108 SFEU.

9. Specifické informace pro operaci

15.1.2 Zachování porostního typu hospodářského souboru

1. Popis operace

Opatření se zaměřuje na podporu zachování porostního typu hospodářských souborů.

Maximální možný rozsah při cílení na lesní porosty v ZCHÚ a Natura 2000 a bez způsobilosti státních lesů je 39 tis. ha.

2. Typ podpory

Podpora bude mít formu dotace poskytované na hektar oprávněné plochy lesních porostů.

3. Vazba na další právní předpisy

- nařízení Evropského parlamentu a Rady (EU) č. 1306/2013, o financování, řízení a sledování společné zemědělské politiky a o zrušení nařízení Rady (EHS) č. 352/78, (ES) č. 165/94, (ES) č. 2799/98, (ES) č. 814/2000, (ES) č. 1290/2005 a (ES) č. 485/2008
- nařízení Evropského parlamentu a Rady (EU) č. 1307/2013, kterým se stanoví pravidla pro přímé platby zemědělcům v režimech podpory v rámci společné zemědělské politiky a kterým se zrušují nařízení Rady (ES) č. 637/2008 a nařízení Rady (ES) č. 73/2009
- nařízení Komise (EU) č. .../.. ze dne XXX, kterým se v souladu s články 107 a 108 Smlouvy o fungování Evropské unie prohlašují určité kategorie podpory v odvětvích zemědělství a lesnictví a ve venkovských oblastech za slučitelné s vnitřním trhem a kterým se zrušuje nařízení Komise (ES) č. 1857/2006 - NÁVRH

4. Příjemci

Soukromí a veřejní vlastníci lesů a jiné soukromoprávní a veřejnoprávní subjekty a jejich sdružení. V případě státní půdy může být podpora poskytnuta pouze tehdy, hospodaří-li na ní soukromý subjekt nebo obec.

5. Způsobilé výdaje

- Platby se vztahují pouze na závazky nad rámec příslušných závazných požadavků stanovených vnitrostátním lesním zákonem či jinými příslušnými vnitrostátními právními předpisy.
- Platby kompenzují v plné výši či částečně dodatečné náklady a ušlé příjmy příjemců podpory v důsledku přijatých závazků. V případě potřeby mohou hradit rovněž transakční náklady až do výše 20 % prémie vyplacené na lesnicko-environmentální závazky.
- Kompenzace dodatečných nákladů a snížených výnosů vyplývajících ze zachování vybraných porostních typů hospodářských souborů místo jeho přeměny na porostní typ hospodářského

souboru s nižší ekologickou hodnotou (nad rámec závazných národních předpisů) v době obmýtí podle vyhlášky č. 83/1996 Sb.

6. Kritéria přijatelnosti

- Žadatel se zaváže, že na zařazených lesních pozemcích definovaných dle zákona o lesích a evropské legislativy bude plnit podmínky podopatření po dobu pěti let.
- Žadatel musí mít platný lesní hospodářský plán nebo lesní hospodářskou osnovu v souladu s národní legislativou pro porostní skupiny, na které žádá o podporu, v digitální formě uložené v datovém skladu (IDC) ÚHÚL. Tyto dokumenty mimo jiné zajišťují udržitelné obhospodařování lesů podle ministerské konference o ochraně lesů v Evropě v roce 1993.
- Žadatel na zemědělských pozemcích musí hospodařit v souladu s GAEC a SMR.
- Do podopatření se zařadí celá porostní skupina s podporovanými porostními typy hospodářského souboru, která je alespoň ve věku začátku doby obnovy.
- Žadatel doloží, že při podání žádosti o zařazení má porostní skupina, resp. etáž podporovaný porostní typ hospodářského souboru.
- Žadatel se zaváže, že zachová u porostní skupiny, resp. etáže podporovaný porostní typ hospodářského souboru po dobu trvání závazku.
- Příjemce podpory je povinen zachovat u porostní skupiny, resp. etáže podporovaný porostní typ hospodářského souboru po dobu trvání závazku.
- Příjemce podpory je povinen u porostní skupiny zařazené do podopatření, v případě provedení obnovy lesa i po celou dobu trvání závazku, dodržet doporučenou obnovní druhovou skladbu nebo způsob obnovy lesa pomocí výmladků.
- Příjemce podpory je povinen předložit platební agentuře každoročně současně s žádostí o poskytnutí dotace oznámení potvrzené odborným lesním hospodářem, že na porostních skupinách zařazených do podopatření nebyla změněna stanovená druhová skladba nebo způsob obnovy lesa pomocí výmladků.

7. Principy stanovení výběrových kritérií

Nejsou definována.

8. [Použité] částky a míry podpory

Podpora se poskytuje jako paušální platba ve výši XXX EUR/ha [xxx Kč/ ha].

Příspěvek EZFRV činí 75 % veřejných výdajů

Příspěvek ČR činí 25 % veřejných výdajů

Míra podpory bude stanovena v souladu s pravidly veřejné podpory (po jejich revizi) a v návaznosti na oznámení opatření Evropské komisi v souladu s čl. 108 SFEU.

9. Specifické informace pro operaci

15.2 Podpora ochrany a podpory lesních genetických zdrojů

15.2.1 Ochrana a reprodukce genofondu lesních dřevin

1. Popis operace

Opatření se zaměřuje na ochranu a reprodukci genofondu lesních dřevin.

Maximální možný rozsah bez nastavení způsobilosti jen pro určité příjemce je 51 428 ha.

2. Typ podpory

Podpora bude mít formu dotace poskytované na hektar oprávněné plochy lesních porostů.

3. Vazba na další právní předpisy

- nařízení Evropského parlamentu a Rady (EU) č. 1306/2013, o financování, řízení a sledování společné zemědělské politiky a o zrušení nařízení Rady (EHS) č. 352/78, (ES) č. 165/94, (ES) č. 2799/98, (ES) č. 814/2000, (ES) č. 1290/2005 a (ES) č. 485/2008
- nařízení Evropského parlamentu a Rady (EU) č. 1307/2013, kterým se stanoví pravidla pro přímé platby zemědělcům v režimech podpory v rámci společné zemědělské politiky a kterým se zrušují nařízení Rady (ES) č. 637/2008 a nařízení Rady (ES) č. 73/2009
- nařízení Komise (EU) č. .../.. ze dne XXX, kterým se v souladu s články 107 a 108 Smlouvy o fungování Evropské unie prohlašují určité kategorie podpory v odvětvích zemědělství a lesnictví a ve venkovských oblastech za slučitelné s vnitřním trhem a kterým se zrušuje nařízení Komise (ES) č. 1857/2006 - NÁVRH

4. Příjemci

Příjemcem podpory jsou soukromí a veřejní vlastníci lesů a jiné soukromoprávní a veřejnoprávní subjekty a jejich sdružení.

5. Způsobilé výdaje

- Platby se vztahují pouze na závazky nad rámec příslušných závazných požadavků stanovených vnitrostátním lesním zákonem či jinými příslušnými vnitrostátními právními předpisy.
- Platby kompenzují v plné výši či částečně dodatečné náklady a ušlé příjmy příjemců podpory v důsledku přijatých závazků. V případě potřeby mohou hradit rovněž transakční náklady až do výše 20 % prémie vyplacené na lesnicko-environmentální závazky.
- Kompenzace dodatečných nákladů a snížených výnosů souvisejících se sběrem osiva šetrnými technologiemi nad rámec zákona č. 149/2003 Sb.

6. Kritéria přijatelnosti

- Žadatel se zaváže, že na zařazených lesních pozemcích definovaných dle zákona o lesích a evropské legislativy bude plnit podmínky podopatření po dobu pěti let.
- Žadatel musí mít platný lesní hospodářský plán nebo lesní hospodářskou osnovu v souladu s národní legislativou pro porostní skupiny, na které žádá o podporu, v digitální formě uložené v datovém skladu (IDC) ÚHÚL. Tyto dokumenty mimo jiné zajišťují udržitelné obhospodařování lesů podle ministerské konference o ochraně lesů v Evropě v roce 1993.
- Žadatel na zemědělských pozemcích musí hospodařit v souladu s GAEC a SMR.
- Do podopatření se zařadí celá porostní skupina, která je uznaná jako zdroj selektovaného reprodukčního materiálu.

- Zdroje selektovaného reprodukčního materiálu jsou uznány v souladu s platnou právní úpravou a jsou zařazeny do Národního programu ochrany a reprodukce genofondu lesních dřevin.
- Žadatel se zaváže, že v zařazené porostní skupině provede minimálně jednou za dobu trvání závazku sběr osiva (u jehličnatých dřevin sběr ze stojících stromů, u listnatých dřevin šetrnými technologiemi - plachty, zavěšené sítě apod.).
- Příjemce podpory je povinen minimálně jednou za dobu trvání závazku provést v zařazené porostní skupině sběr osiva (u jehličnatých dřevin sběr ze stojících stromů, u listnatých dřevin šetrnými technologiemi - plachty, zavěšené sítě apod.).
- Příjemce podpory je povinen předložit platební agentuře každoročně, současně s žádostí o poskytnutí dotace, oznámení o skutečnosti, zda byl na porostních skupinách zařazených do podopatření prováděn sběr osiva (u jehličnatých dřevin sběr ze stojících stromů, u listnatých dřevin šetrnými technologiemi - plachty, zavěšené sítě apod.).

7. Principy stanovení výběrových kritérií

Nejsou definována.

8. [Použité] částky a míry podpory

Podpora se poskytuje jako paušální platba ve výši XXX EUR/ha [xxx Kč/ ha].

Příspěvek EZFRV činí 75 % veřejných výdajů

Příspěvek ČR činí 25 % veřejných výdajů

Míra podpory bude stanovena v souladu s pravidly veřejné podpory (po jejich revizi) a v návaznosti na oznámení opatření Evropské komisi v souladu s čl. 108 SFEU.

9. Specifické informace pro operaci

d. Ověřitelnost a kontrolovatelnost opatření

1. Riziko/a při implementaci opatření

Opatření svým charakterem navazuje na podpory poskytované v období 2007 – 2013. Vzhledem k tomu, že princip poskytování podpory zůstane zachován, nebyla identifikována nová rizika spojená s implementací, která by nebyla eliminována již v předchozím období.

2. Opatření ke zmírnění rizik

Všechny podmínky v opatření jsou stanoveny na základě legislativních požadavků a formulovány tak, aby byly jasné a jednoznačné. V národním prováděcím dokumentu bude ke každé z podmínek stanoven způsob jejího naplnění a prokázání žadatelem a rovněž postup ověření a kontroly Platební agenturou. V maximální možné míře bude dodržována zásada nezatěžovat žadatele nadměrnými administrativními požadavky, např. využitím existujících informačních systémů.

3. Celkové zhodnocení opatření

V programovém období 2007 – 2013 nebylo shledáno systémové pochybení při implementaci, veškeré nálezy konkrétních pochybení již byly zohledněny v podmínkách v průběhu období a tato opatření budou zohledněna i pro období 2014 – 2020.

e. Metodika pro výpočet částky podpory, tam kde je relevantní

Zlepšování druhové skladby lesních porostů

Platba je založena na kompenzaci újmy v důsledku snížení hospodářského využití lesů způsobeného změnou dřevinné skladby (vyšší podíl MZD) a vyššími nároky na péči o tyto porosty.

Zachování porostního typu lesních porostů

Platba je založena na kompenzaci újmy v důsledku odložení mýti těžby po dobu trvání závazku, takže je zachován stávající porostní typ, který má nižší hospodářské využití.

Ochrana a reprodukce genofondu lesních dřevin

Platba je založena na standardizovaných jednorázových nákladech na sběr osiva šetrnějším způsobem (probíhá 1 x za dobu trvání závazku), které jsou přepočteny na rok trvání závazku.

Metodiku a výpočet platby pro jednotlivá podopatření a operace posoudila nezávislá odborná instituce – Ústav pro hospodářskou úpravu lesů.

f. Informace specifické pro opatření

g. Ostatní důležité poznámky relevantní k porozumění a implementaci opatření

8.2.13 Spolupráce (kód 16)

a. Právní základ

- čl. 35 Nařízení Evropského parlamentu a Rady č. 1305/2013 ze dne 17. 12. 2013 o podpoře pro rozvoj venkova z Evropského zemědělského fondu pro rozvoj venkova (EZFRV) a o zrušení nařízení Rady (ES) č. 1698/2005

b. Obecný popis

Opatření váže na tematický cíl 1 - Posílení výzkumu, technologického rozvoje a inovací, a zároveň na tematický cíl 3 – Zvýšení konkurenceschopnosti malých a středních podniků, odvětví zemědělství (v případě EZFRV) a rybnářství a akvakultury (v případě ENRF), a jeho účelem je přispět k dosažení konkurenceschopného zemědělství, potravinářství a lesnictví a přispět k dosažení udržitelného hospodaření s přírodními zdroji.

Opatření je navrženo v souvislosti s následujícími charakteristikami - slabými stránkami a hrozbami pro zemědělství a související sektory:

- Nízká konkurenceschopnost zemědělství, potravinářství a lesnictví
- Nedostatečný transfer znalostí, zejména využívání výsledků vědy a výzkumu v praxi
- Vysoké náklady vstupu na trh

a zároveň využije následující pozitivní faktory – silné stránky nebo příležitosti:

- Význam inovativních aktivit a spolupráce pro zvýšení konkurenceschopnosti
- Rozvoj nových způsobů odbytu
- Potenciál pro využívání obnovitelných zdrojů v zemědělství
- Existence struktur potřebných pro výměnu informací a spolupráci aktérů rozvoje venkova
- Dlouhodobá existence resortního výzkumu

Prostřednictvím opatření budou řešeny především tyto identifikované potřeby:

- Zvýšit účinnost výrobních faktorů
- Zvýšit podíl zpracovávaných surovin a přidávání další hodnoty
- Posílit postavení prvovýrobců ve výrobní vertikále
- Zajistit efektivní transfer znalostí

Realizací opatření se přispěje k naplňování následujících prioritních oblastí:

Priorita 2 zvýšení konkurenceschopnosti všech druhů zemědělské činnosti a zlepšení životaschopnosti zemědělských a lesních podniků, prioritní oblast 2A usnadnění restrukturalizace zemědělských podniků, které se potýkají se závažnými strukturálními problémy, zejména podniků s nízkou mírou účasti na trhu, podniků orientovaných na trh v určitých odvětvích a podniků, u nichž je zapotřebí zemědělská diverzifikace, prioritní oblast 2C zlepšení ekonomické výkonnosti lesního hospodářství

Konkurenceschopného a udržitelného zemědělství, potravinářství a lesnictví není možné dosáhnout bez účinnějšího zapojení inovací a spolupráce mezi subjekty v jednotlivých odvětvích i mezi nimi navzájem. Spolupráce rovněž nabízí řešení pro účinnější využívání zdrojů a vybavení, což je jedním z předpokladů zvýšení konkurenceschopnosti zemědělsko-potravinářských / lesnických podniků. K tomuto napomůže podpora vývoj nových produktů, postupů, procesů a technologií a rovněž podpora spolupráce mezi malými subjekty při společných pracovních procesech, sdílení zařízení a zdrojů.

Priorita 3 podpora organizace potravinového řetězce, včetně zpracovávání zemědělských produktů a jejich uvádění na trh, dobrých životních podmínek zvířat a řízení rizik v zemědělství, prioritní oblast 3A zlepšení konkurenceschopnosti prvovýrobců jejich lepším začleněním do zemědělsko-potravinářského řetězce prostřednictvím programů jakosti, přidáváním hodnoty zemědělských produktů, a podporou místních trhů a krátkých dodavatelských řetězců, seskupení a organizací producentů a mezioborových organizací.

Různé formy horizontální a vertikální spolupráce mohou zemědělcům pomoci posílit jejich postavení v dodavatelském řetězci, zejména pak v rámci místních potravinových systémů – krátkých dodavatelských řetězců. Jejich rozvoj představuje ekonomický přínos nejen pro prvovýrobce, ale přináší výhody i spotřebitelům z hlediska zachování místní úrovně zásobování a posílení vzájemné důvěry mezi výrobcí a spotřebiteli. Opatření tak bude podporou horizontální a vertikální spolupráce mezi účastníky krátkých dodavatelských řetězců přispívat k naplňování priority 3.

Priorita 1 podpora předávání poznatků a inovací v zemědělství, lesnictví a ve venkovských oblastech, prioritní oblast 1B posílení vazeb mezi zemědělstvím, produkcí potravin a lesnictvím a výzkumem a inovacemi, mimo jiné za účelem zlepšeného řízení v oblasti životního prostředí a environmentálního profilu;

Dosud nízká míra zavádění inovací je způsobena nedostatečným propojením výsledků výzkumu na jedné straně a zemědělsko-potravinářských / lesnických podniků na straně druhé. Trvá dlouhou dobu, než se nové přístupy uplatní v praxi a zároveň i naopak, vědecká obec nemá dostatečné informace o potřebách podniků. V procesu šíření inovativních přístupů hraje klíčovou roli spolupráce, protože může napomoci rychlejšímu a širšímu zavádění inovací. Vedle jiných forem spolupráce se jedná také o strukturu Evropského inovačního partnerství. Za účelem naplňování jeho priorit budou zřizovány a dále podporovány operační skupiny.

Tímto je zároveň zajištěn příspěvek k průřezovému cíli inovace.

Priorita 4 podpora obnovy, zachování a zlepšení ekosystémů závislých na zemědělství a lesnictví, prioritní oblast 4A obnova, zachování a zvýšení biologické rozmanitosti (včetně oblastí sítě Natura 2000, v oblastech s přírodními či jinými zvláštními omezeními), zemědělství vysoké přírodní hodnoty a stavu evropské krajiny, prioritní oblast 4B lepší hospodaření s vodou, včetně nakládání s hnojivy a pesticidy; prioritní oblast 4C předcházení erozi půdy a lepší hospodaření s půdou.

Část podpor se zaměří na spolupráci směřující k ochraně životního prostředí, např. při společné realizaci krajinných úprav. Činnost některých operačních skupin EIP, které vzniknou za účelem řešení environmentální problematiky, také přinese příspěvek k prioritě 4.

Naplňování priority 4 zároveň zajistí přispění opatření k průřezovému cíli životní prostředí, nicméně příspěvek k prioritě 4 se předpokládá pouze vedlejší.

Priorita 5 podpora účinného využívání zdrojů a podpora přechodu na nízkouhlíkovou ekonomiku v odvětvích zemědělství, potravinářství a lesnictví, která je odolná vůči klimatu, prioritní oblast 5B efektivnější využívání energie v zemědělství a při zpracování potravin, prioritní oblast 5C usnadnění dodávek a využívání energie z obnovitelných zdrojů, vedlejších produktů, odpadu, reziduí a jiných nepotravinářských surovin pro účely biologického hospodářství, prioritní oblast 5D snižování emisí skleníkových plynů a amoniaku ze zemědělství.

Opatření může zčásti přispět k naplňování priority 5, a to v případě spolupráce v oblasti obnovitelných zdrojů, při zpracování biomasy.

Naplňování Priority 5 zároveň zajistí přispění opatření k průřezovému cíli zmírňování změny klimatu a přizpůsobování se této změně, nicméně příspěvek k Prioritě 5 se předpokládá pouze vedlejší.

Kvantifikované cíle opatření**Podopatření 16.1**

Typ indikátoru	Název indikátoru	Kvantifikace
Výstup	Celkové veřejné výdaje (EUR) (1)	3 733 333
Výsledek	Počet podpořených EIP (1)	8

Podopatření 16.2

Typ indikátoru	Název indikátoru	Kvantifikace
Výstup	Počet projektů schválených v rámci spolupráce při vývoji nových produktů, postupů, technologií (2A)	22
	Počet projektů schválených v rámci spolupráce při vývoji nových produktů, postupů, technologií (3A)	87
	Počet podniků podpořených v rámci investic do zpracování a uvádění na trh zemědělských produktů (2A)	15
	Počet podniků podpořených v rámci investic do zpracování a uvádění na trh zemědělských produktů (3A)	61
	Celkové veřejné výdaje na spolupráce při vývoji nových produktů, postupů, technologií (2A)	13 804 919
	Celkové veřejné výdaje na spolupráce při vývoji nových produktů, postupů, technologií (3A)	55 219 678
	Celkové investice v rámci spolupráce při vývoji nových produktů, postupů, technologií (2A)	29 439 005
	Celkové investice v rámci spolupráce při vývoji nových produktů, postupů, technologií (3A)	117 756 021
Výsledek	Podíl podpořených podniků, u nichž došlo ke zvýšení hrubé přidané hodnoty (%) (2A, 3A)	30
	Podíl podpořených podniků, u nichž došlo ke zvýšení výkonů (%) (2A, 3A)	30

Podopatření 16.3

Typ indikátoru	Název indikátoru	Kvantifikace
Výstup	Celkové veřejné výdaje (EUR) (2A)	3 024 891
Výsledek	Počet podpořených spoluprací (2A)	25

Podopatření 16.4

Typ indikátoru	Název indikátoru	Kvantifikace
Výstup	Celkové veřejné výdaje (EUR) (3A)	4 000 000
Výsledek	Počet podpořených spoluprací (3A)	40

Podopatření 16.5

Typ indikátoru	Název indikátoru	Kvantifikace
Výstup	Celkové veřejné výdaje (EUR) (4C)	3 450 000
Výsledek	Počet podpořených spoluprací (4C)	15

Podopatření 16.6

Typ indikátoru	Název indikátoru	Kvantifikace
Výstup	Celkové veřejné výdaje (EUR) (5C)	7 475 000
Výsledek	Počet podpořených spoluprací (5C)	20

c. Podopatření a typy operací**16.1. Podpora zřizování a fungování operačních skupin v rámci EIP v oblasti zemědělské produktivity a udržitelnosti****1. Popis operace**

Podpora vychází z iniciativy Evropského inovačního partnerství „Produktivita a udržitelnost zemědělství“ a jeho cílem je podpořit zakládání a fungování operačních skupin, které svou činností pod EIP spadají.

Základními tématy vymezenými k naplňování EIP jsou:

- Zvýšení zemědělské produktivity, hospodářské životaschopnosti, udržitelnosti, účinnosti v oblasti výstupů a zdrojů
- Inovace na podporu biohospodářství
- Biologická rozmanitost, ekosystémové služby, funkčnost půdy a udržitelné hospodaření s vodou
- Inovativní výrobky a služby pro integrovaný dodavatelský řetězec
- Otevření nových příležitostí v oblasti produktů a trhů pro prvovýrobce
- Kvalita a bezpečnost potravin a zdravý životní styl
- Omezení posklizňových ztrát a plýtvání potravinami

Operační skupiny se zformují kolem konkrétního inovačního projektu, který bude naplňovat některý z cílů EIP. Účelem fungování operační skupiny je propojit partnery z oblasti vědy, výzkumu a zemědělství, potravinářství, lesnictví, odborných nevládních organizací a dalších aktérů rozvoje venkova, a napomoci přenosu poznatků vědy, výzkumu a inovací do praxe, a naopak zajistit přenos informací o potřebách praxe směrem k vědeckým a výzkumným subjektům.

Lepším propojováním výzkumu a zemědělsko-potravinářské praxe a pobídkami k širšímu využívání dostupných inovativních řešení by práce operačních skupin měla vytvářet přidanou hodnotu a přispět ke konkurenceschopnosti zúčastněných podniků.

Podpora operačních skupin EIP je spojena s fungováním Celostátní sítě pro rozvoje venkova, která jednak zprostředkuje efektivní šíření výsledků práce a propagaci operačních skupin a jednak podpoří rozvoj tzv. inovativního brokerství / zprostředkování. Úkolem inovativních brokerů / zprostředkovatelů je usnadnit zakládání a fungování operačních skupin.

2. Typ podpory

Příspěvek na vynaložené způsobilé výdaje.

3. Vazba na další právní předpisy

Bude doplněn odkaz na úpravu veřejné podpory pro operace, které nespádají do působnosti článku 42 Smlouvy o fungování EU

4. Příjemci

Operační skupiny EIP, resp. její členové.

Bude upřesněn princip poskytování dotace spolupracujícím subjektům (administrativně vyplacení dotace jednomu subjektu na základě dohody o spolupráci na projektu, žadatelé s finančním příspěvkem, žadatelé bez finančního příspěvku)

5. Způsobilé výdaje

- náklady spojené se zřízením operační skupiny
- náklady spojené s vypracováním strategie a akčního plánu operační skupiny, studie proveditelnosti
- provozní náklady fungování operační skupiny
- přímé náklady projektu

6. Kritéria přijatelnosti

- projekt je v souladu se zaměřením a cíli opatření
- projekt lze realizovat na území České republiky
- podpora je podmíněna předložením podnikatelského plánu, kde je uveden cíl Operační skupiny, konkrétní aktivity, identifikováni účastníci a jejich role. Podnikatelský plán dále stanoví harmonogram a rozpočet činnosti Operační skupiny. Rovněž musí být popsán očekávaný přínos a vysvětlena přidaná hodnota spolupráce v rámci Operační skupiny.
- beneficentem jsou podnikatelské subjekty v odvětví zemědělství, potravinářství
- členy Operační skupiny EIP mohou být subjekty působící v odvětví zemědělství a potravinářství (tzn. zemědělství podnikatelé, výzkumné organizace, vysoké školy, nevládní odborné organizace, apod.)
- operační skupina je složena ze zástupců několika sektorů – minimálně podnikatelského a vědecko-výzkumného, a dále např. nevládního neziskového, samosprávy, místních partnerství atd.
- operační skupina EIP jedná na základě vnitřních postupů zajišťujících transparentnost činnosti a předcházení střetu zájmů
- operační skupina bude fungovat v souladu s pravidly hospodářské soutěže uplatňovanými podle článků 206 až 210 nařízení Evropského parlamentu a Rady (EU) č. 1308/2013
- výsledky práce Operačních skupin budou zveřejněny a bude zajištěno jejich šíření prostřednictvím Celostátní sítě pro venkov

7. Principy stanovení výběrových kritérií

- kvalita podnikatelského záměru
- různorodé složení operační skupiny

- očekávané přínosy projektu pro praxi

Operační skupiny budou vybírány prostřednictvím odborné komise.

8. (Použité) částky a míry podpory

Nejvýše 40 % způsobilých výdajů pro operace spadající do působnosti článku 42 Smlouvy o fungování EU, pro ostatní bude míra podpory odvozena od příslušného předpisu k veřejné podpoře

Příspěvek EZFRV činí 75 % veřejných výdajů

Příspěvek ČR činí 25 % veřejných výdajů

9. Specifické informace pro operaci

16.2 Podpora vývoje nových produktů, postupů a technologií

1. Popis operace

Podpora spolupráce subjektů působících ve výzkumu a vývoji, nevládních odborných organizací a dalších s podnikatelskými subjekty i mezi podnikatelskými subjekty navzájem, a to při vývoji nových produktů, postupů, procesů a technologií a jejich využití v praxi.

2. Typ podpory

Příspěvek na vynaložené způsobilé výdaje.

3. Vazba na další právní předpisy

bude doplněn odkaz na úpravu veřejné podpory

4. Příjemci

Uskupení minimálně dvou subjektů, kdy minimálně jeden subjekt musí prokázat podnikatelskou činnost v odvětví zemědělství nebo potravinářství.

Zemědělský podnikatel, výrobce potravin, nebo výrobce krmiv.

5. Způsobilé výdaje

- studie týkající se dotyčné oblasti, studie proveditelnosti a náklady na vypracování podnikatelského plánu
- provozní náklady spolupráce (včetně zahraniční)
- přímé náklady na konkrétní projekty (včetně investic, pokud nebudou dotovány v rámci opatření Investice do hmotného majetku)

6. Kritéria přijatelnosti

- projekt je v souladu se zaměřením a cíli opatření
- projekt lze realizovat na území České republiky
- podpora je podmíněna předložením podnikatelského plánu

- výsledky projektů spolupráce budou zveřejněny a bude zajištěno jejich šíření
- spolupráce bude realizována minimálně dvěma subjekty s výjimkou projektů realizovaných žadatelem, který má k vývoji nového produktu, postupu nebo technologie prokazatelně dostatečné zdroje v podobě kvalifikovaného personálu a výrobních zdrojů
- beneficentem je zemědělský podnikatel nebo výrobce potravin nebo krmiv
- projekt byl posouzen Hodnotitelskou komisí jako inovativní

7. Principy stanovení výběrových kritérií

Preferovány budou projekty:

- jejichž předmětem projektu bude vývoj zcela nové technologie
- jejichž předmětem projektu bude inovace pro dané odvětví v České republice

8. [Použité] částky a míry podpory

9. Specifické informace pro operaci

Definice inovace: Inovace představuje zavedení produktů, postupů, technologií nových nebo významně zlepšených s ohledem na jejich charakteristiky nebo zamýšlené užití. Technologie, produkty nebo procesy musí být tedy minimálně pro podnik nové (nebo podstatně zdokonalené). To zahrnuje významná zlepšení technických vlastností, komponentů a materiálů, software, uživatelské vstřícnosti nebo jiných funkčních charakteristik. Nová technologie, produkt nebo proces musí být vyvinuty ve spolupráci s výzkumným subjektem. V případě inovace pouze pro podnik se výzkumný subjekt musí významně podílet na aplikaci (přizpůsobení) již existující technologie, produktu nebo procesu na specifické podmínky podniku.

16.3. (Ostatní) spolupráce mezi malými hospodářskými subjekty při organizování společných pracovních procesů a sdílení zařízení a zdrojů a pro rozvoj služeb cestovního ruchu

1. Popis operace

Podpora společných aktivit či společných investičních akcí realizovaných za účelem aktivit spolupráce při pracovních procesech, sdílení zařízení a zdrojů. Cílem spolupráce je efektivní využití zdrojů, kterého by při individuálním postupu nemohlo být dosaženo.

2. Typ podpory

Příspěvek na vynaložené způsobilé výdaje.

3. Vazba na další právní předpisy

Bude doplněn odkaz na úpravu veřejné podpory pro operace, které nespádají do působnosti článku 42 Smlouvy o fungování EU

4. Příjemci

Zemědělský podnikatel splňující kategorii mikropodniku, výrobce potravin splňující kategorii mikropodniku, podnikatel v lesnictví splňující kategorii mikropodniku, subjekty podnikající v oblasti služeb pro zemědělství, potravinářství a lesnictví splňující kategorii mikropodniku.

Bude upřesněn princip poskytování dotace spolupracujícím subjektům (administrativně vyplacení dotace jednomu subjektu na základě dohody o spolupráci na projektu, žadatelé s finančním příspěvkem, žadatelé bez finančního příspěvku)

5. Způsobilé výdaje

- studie proveditelnosti a náklady na vypracování podnikatelského plánu
- provozní náklady spolupráce (včetně zahraniční)
- přímé náklady na konkrétní projekty spojené s prováděním podnikatelského plánu (včetně investic, pokud nebudou dotovány v rámci opatření Investice do hmotného majetku)

6. Kritéria přijatelnosti

- projekt je v souladu se zaměřením a cíli opatření
- projekt lze realizovat na území České republiky
- podpora je podmíněna předložením podnikatelského plánu, kde je uveden cíl spolupráce, konkrétní aktivity, identifikování účastníků a jejich role. Podnikatelský plán dále stanoví harmonogram a rozpočet spolupráce. Rovněž musí být popsán očekávaný přínos a vysvětlena přidaná hodnota spolupráce.
- spolupráce bude realizována minimálně dvěma subjekty, přičemž minimálně jeden musí prokázat podnikatelskou činnost v odvětví zemědělství, potravinářství nebo lesnictví
- spolupráce bude realizována v souladu s pravidly hospodářské soutěže uplatňovanými podle článků 206 až 210 nařízení Evropského parlamentu a Rady (EU) č. 1308/2013
- výsledky spolupráce směřují do odvětví zemědělství, potravinářství nebo lesnictví výsledky projektů spolupráce budou zveřejněny a bude zajištěno jejich šíření

7. Principy stanovení výběrových kritérií

- kvalita podnikatelského záměru
- přidaná hodnota spolupráce a očekávané přínosy projektu pro praxi
- počet subjektů zapojených do spolupráce
- dlouhodobá povaha spolupráce

8. (Použité) částky a míry podpory

Nejvýše 40 % způsobilých výdajů pro operace spadající do působnosti článku 42 Smlouvy o fungování EU, pro ostatní bude míra podpory odvozena od příslušného předpisu k veřejné podpoře

Příspěvek EZFRV činí 75 % veřejných výdajů

Příspěvek ČR činí 25 % veřejných výdajů

9. Specifické informace pro operaci

16.4. Podpora horizontální a vertikální spolupráce mezi účastníky dodavatelského řetězce k vytvoření a rozvoji krátkých dodavatelských řetězců a místních trhů a propagačních činností v místním kontextu, které souvisí s rozvojem krátkých dodavatelských řetězců a místních trhů

1. Popis operace

Podporuje se spolupráce, která vede k vytváření a rozvoji krátkých dodavatelských řetězců a rozvoji místních systémů. Účelem podpory je začlenění prvovýrobců do dodavatelských řetězců a posílit tak jejich konkurenceschopnost. Formou takové spolupráce může být společný prodej v místní prodejně, společný prodej ze dvora, společná organizace přímého prodeje spotřebiteli (tzv. bedýnkový prodej), společná organizace prodeje velkoodběratelům (nemocnice, jídelny apod.).

2. Typ podpory

Příspěvek na vynaložené způsobilé výdaje.

3. Vazba na další právní předpisy

Bude doplněn odkaz na úpravu veřejné podpory pro operace, které nespádají do působnosti článku 42 Smlouvy o fungování EU

4. Příjemci

Zemědělský podnikatel splňující kategorii mikro nebo malého podniku, výrobce potravin splňující kategorii mikro nebo malého podniku, subjekty podnikající v oblasti služeb pro zemědělství a potravinářství splňující kategorii mikro nebo malého podniku, nevládní neziskové organizace zastupující zemědělce nebo zpracovatele potravin, obce nebo svazky obcí, Místní akční skupiny.

Bude upřesněn princip poskytování dotace spolupracujícím subjektům (administrativně vyplacení dotace jednomu subjektu na základě dohody o spolupráci na projektu, žadatelé s finančním příspěvkem, žadatelé bez finančního příspěvku)

5. Způsobilé výdaje

- studie proveditelnosti a náklady na vypracování podnikatelského plánu
- provozní náklady spolupráce (včetně zahraniční)
- přímé náklady na konkrétní projekty spojené s prováděním podnikatelského plánu (včetně investic, pokud nebudou dotovány v rámci opatření Investice do hmotného majetku)

6. Kritéria přijatelnosti

- projekt je v souladu se zaměřením a cíli opatření
- projekt lze realizovat na území České republiky
- podpora je podmíněna předložením podnikatelského plánu, kde je uveden cíl spolupráce, konkrétní aktivity, identifikování účastníků spolupráce a jejich role. Podnikatelský plán dále stanoví harmonogram a rozpočet spolupráce. Rovněž musí být popsán očekávaný přínos a vysvětlena přidaná hodnota spolupráce.
- spolupráce bude realizována minimálně dvěma subjekty, přičemž minimálně jeden musí prokázat podnikatelskou činnost v odvětví zemědělství nebo potravinářství
- spolupráce bude realizována v souladu s pravidly hospodářské soutěže uplatňovanými podle článků 206 až 210 nařízení Evropského parlamentu a Rady (EU) č. 1308/2013
- výsledky spolupráce směřují především do odvětví zemědělství
- výsledky projektů spolupráce budou zveřejněny a bude zajištěno jejich šíření

7. Principy stanovení výběrových kritérií

- kvalita podnikatelského záměru
- přidaná hodnota spolupráce a očekávané přínosy projektu pro praxi
- počet subjektů zapojených do spolupráce
- dlouhodobá povaha spolupráce

8. (Použité) částky a míry podpory

Nejvýše 40 % způsobilých výdajů pro operace spadající do působnosti článku 42 Smlouvy o fungování EU, pro ostatní bude míra podpory odvozena od příslušného předpisu k veřejné podpoře

Příspěvek EZFRV činí 75 % veřejných výdajů

Příspěvek ČR činí 25 % veřejných výdajů

9. Specifické informace pro operaci

Pro účely operace se krátkým dodavatelským řetězcem rozumí takový způsob dodání výrobku od zemědělce ke spotřebiteli, při kterém se kromě zemědělce a spotřebitele na dodání podílí maximálně jeden subjekt (zpracovatelé, dopravci, zprostředkovatelé apod.).

Pro účely operace se místním trhem rozumí území v maximální vzdálenosti (radius) 100 km od zemědělského podniku, z něhož výrobek (hlavní suroviny použité při výrobě) pochází, a na kterém zároveň dochází ke zpracování a prodeji spotřebiteli.

16.5. Podpora horizontální a vertikální spolupráce mezi subjekty v dodavatelském řetězci v rámci udržitelného zajišťování biomasy pro použití v procesech výroby potravin a energie a průmyslových procesech

1. Popis operace

Podpora společných investičních akcí, které propojují udržitelnou výrobu biomasy a její další využití v potravinářských a průmyslových procesech, a také pro výrobu energie. Operace je zaměřena na společné investiční akce při zpracování a dalším využití biologicky rozložitelného odpadu – kompostárny a také při zpracování a dalším využití biomasy za účelem výroby alternativních paliv (tvarovaná biopaliva).

2. Typ podpory

Příspěvek na vynaložené způsobilé výdaje.

3. Vazba na další právní předpisy

Bude doplněn odkaz na úpravu veřejné podpory

4. Příjemci

Zemědělský podnikatel splňující kategorii mikro nebo malého podniku, výrobce potravin splňující kategorii mikro nebo malého podniku, podnikatelský subjekt splňující kategorii mikro nebo malého podniku, obce.

Bude upřesněn princip poskytování dotace spolupracujícím subjektům (administrativně vyplacení dotace jednomu subjektu na základě dohody o spolupráci na projektu, žadatelé s finančním příspěvkem, žadatelé bez finančního příspěvku)

5. Způsobilé výdaje

- studie proveditelnosti a náklady na vypracování podnikatelského plánu
- provozní náklady spolupráce (včetně zahraniční)
- přímé náklady na konkrétní projekty spojené s prováděním podnikatelského plánu

6. Kritéria přijatelnosti

- projekt je v souladu se zaměřením a cíli opatření
- projekt lze realizovat na území České republiky
- podpora je podmíněna předložením podnikatelského plánu, kde je uveden cíl spolupráce, konkrétní aktivity, identifikování účastníků spolupráce a jejich role. Podnikatelský plán dále stanoví harmonogram a rozpočet spolupráce. Rovněž musí být popsán očekávaný přínos a vysvětlena přidaná hodnota spolupráce.

- spolupráce bude realizována minimálně dvěma subjekty, přičemž minimálně jeden musí prokázat podnikatelskou činnost v odvětví zemědělství
- spolupráce bude realizována v souladu s pravidly hospodářské soutěže uplatňovanými podle článků 206 až 210 nařízení Evropského parlamentu a Rady (EU) č. 1308/2013
- výsledky spolupráce směřují především do odvětví zemědělství
- výsledky projektů spolupráce budou zveřejněny a bude zajištěno jejich šíření

7. Principy stanovení výběrových kritérií

- kvalita podnikatelského záměru
- přidaná hodnota spolupráce a očekávané přínosy projektu pro praxi
- počet subjektů zapojených do spolupráce
- dlouhodobá povaha spolupráce

8. (Použité) částky a míry podpory

Míra podpory odvozena od příslušného předpisu k veřejné podpoře

Příspěvek EZFRV činí 75 % veřejných výdajů

Příspěvek ČR činí 25 % veřejných výdajů

9. Specifické informace pro operaci

d. *Ověřitelnost a kontrolovatelnost podmínek*

1. Rizika při implementaci opatření

Pro operace 16.2 Podpora vývoje nových produktů, postupů a technologií, které byly implementovány v období 2007-2013 a svým charakterem i administrativními postupy navazují na již zavedený systém, nebyla identifikována nová rizika spojená s implementací, která by již nebyla eliminována v předchozím období.

Ostatní operace, tj. 16.1, 16.3, 16.4 a 16.5 navazují jen zčásti či budou implementovány zcela nově.

Identifikovaná rizika:

- nízká absorpční kapacita z důvodu malé zkušenosti žadatelů s realizací projektů spolupráce
- organizační a kompetenční rizika s ohledem na vyšší počet subjektů zapojených do realizace 1 projektu
- dlouhodobý charakter projektů (spolupráce trvající několik let)

2. Opatření ke zmírnění rizik

Všechny podmínky v opatření jsou stanoveny na základě legislativních požadavků a formulovány tak, aby byly jasné a jednoznačné. V národním prováděcím dokumentu bude ke každé z podmínek stanoven způsob jejího naplnění a prokázání žadatelem a rovněž postup ověření a kontroly Platební agenturou. V maximální míře bude dodržována zásada nezatěžovat žadatele nadměrnými administrativními požadavky.

K operacím 16.1, 16.3, 16.4 a 16.5 budou navíc přijata následující preventivní opatření:

- zajištění informovanosti žadatelů prostřednictvím Celostátní sítě pro venkov

- detailní rozpracování požadavků na podnikatelský plán
- podrobné vymezení povinností jednotlivých spolupracujících subjektů v dokumentu o schválení podpory
- zvýšený průběžný monitoring

3. Celkové hodnocení opatření

V procesu programování byla zohledněna zkušenost s již implementovanými typy operací nebo naopak novými typy operací. Převážná část rozpočtu (80 %) směřuje na podporu operací, u nichž v programovém období 2007-2013 nebylo při implementaci sledováno systémové pochybení. Výrazně nižší část rozpočtu je určena pro nové operace, navíc s řadou preventivních opatření. Tímto je možné v rámci PRV považovat opatření 16 jako celek za opatření s nízkým rizikem chybovosti.

e. Metodika pro výpočet částky podpory, tam kde je relevantní

f. Informace specifické pro opatření

g. Ostatní důležité poznámky relevantní k porozumění a implementaci opatření

8.2.14 Podpora místního rozvoje LEADER (CLLD - komunitně vedený místní rozvoj) (kód 19)

a. Právní základ

- čl. 42 a 44 nařízení Evropského Parlamentu a Rady č. 1305/2013 ze dne 17. 12. 2013 o podpoře pro rozvoj venkova z Evropského zemědělského fondu pro rozvoj venkova (EZFRV) a o zrušení nařízení Rady (ES) č. 1698/2005
- čl. 32-35 nařízení Evropského Parlamentu a Rady č. 1303/2013 ze dne 17. 12. 2013 o společných ustanoveních ohledně Evropského fondu pro regionální rozvoj, Evropského sociálního fondu, Fondu soudržnosti, Evropského zemědělského fondu pro rozvoj venkova a Evropského námořního a rybářského fondu, jichž se týká společný strategický rámce, o obecných ustanoveních ohledně Evropského fondu pro regionální rozvoj, Evropského sociálního fondu a Fondu soudržnosti a o zrušení nařízení (ES) č. 1083/2006
- *bude doplněn odkaz na veřejnou podporu*

b. Obecný popis

Opatření se váže na tematický cíl 9 - Podpora sociálního začleňování a boj proti chudobě a diskriminaci. Jeho účelem je směřovat k vyváženému územnímu rozvoji venkovských oblastí.

Opatření je navrženo v souvislosti s následujícími charakteristikami - slabými stránkami a hrozbami pro zemědělství a související sektory:

- Nepříznivá ekonomická situace a zvyšující se nezaměstnanost

a zároveň využije následující pozitivní faktory – silné stránky nebo příležitosti:

- Existence struktur potřebných pro výměnu informací a spolupráci aktérů rozvoje venkova
- Synergické efekty CLLD

Prostřednictvím opatření budou řešeny především tyto identifikované potřeby:

- Podpořit aktivity CLLD

Realizací opatření se přispěje k naplňování následujících prioritních oblastí:

Priorita 6 Podpora sociálního začleňování, snižování chudoby a hospodářského rozvoje ve venkovských oblastech, prioritní oblast 6B posílení místního rozvoje ve venkovských oblastech.

Opatření napomáhá k posílení rozvoje venkovských oblastí prostřednictvím aktivit místních obyvatel. K naplňování priority 6 přispěje realizací operací místního rozvoje včetně integrovaných a více-odvětvových projektů se zahrnutím inovativních prvků, vycházejících z místních potřeb a potenciálu. K tomuto se předpokládá vytváření sítí, partnerství a projektů spolupráce na národní a nadnárodní úrovni.

Metoda LEADER se řídí sedmi hlavními principy:

- strategie místního rozvoje podle jednotlivých oblastí, určené pro řádně vymezená subregionální venkovská území,
- partnerství mezi veřejným a soukromým sektorem na místní úrovni,
- přístup „zdola nahoru“, kde iniciativa vychází přímo z regionu, tzn. zapojení partnerů a veřejnosti do rozhodovacích procesů,
- víceodvětvové a integrované aktivity,

- uplatnění inovačních postupů, tj. důraz na aktivity, které jsou v daném území nové a rozvojové,
- realizace projektů spolupráce mezi MAS,
- vytváření sítí místních partnerství.

Opatření se zaměřuje na implementaci metody LEADER prostřednictvím podpory realizace strategie komunitně vedeného místního rozvoje a realizace projektů spolupráce. MAS jsou založeny na principu partnerství a spolupráce veřejného, soukromého a neziskového sektoru na místní úrovni. Hlavním úkolem MAS je aktivizace občanů daného mikroregionu, budování partnerství, sjednocování lidí a podporování dobrovolné činnosti na všech úrovních aktivit obyvatel venkova. Místní akční skupiny nejsou protikladem k místní samosprávě, ale vhodně ji doplňují v úsilí o obnovu a rozvoj obcí a přispívají k rozvoji zemědělství a péči o přírodu a krajinu. Koordinační role MAS vychází z detailní znalosti místních podmínek a široké spolupráce s místními aktéry. Spolupráce mezi jednotlivými MAS navzájem pak přispívá k přenosu zkušeností a příkladů dobré praxe a vytváření integrovaných projektů s širokým dopadem.

K naplňování průřezových cílů inovací, životního prostředí a klimatických změn může opatření přispět prostřednictvím individuálních projektů, které se svým zaměřením budou těchto oblastí týkat. Nicméně cíle konkrétních projektů jsou primárně závislé na konkrétní místní rozvojové strategii, a proto nelze rozsah příspěvku předem odhadnout.

Kvantifikované cíle

Typ indikátoru	Název indikátoru	Kvantifikace	
Výstup	Počet vybraných MAS	175	
	Populace na území pokrytém MAS	5 800 000	
	Celkové veřejné výdaje v EUR	Podpora provádění operací v rámci místní rozvojové strategie (19.2)	141 392 637
		Příprava a provádění činností spolupráce místních akčních skupin (19.3)	7 000 000
Výsledek	Počet vytvořených pracovních míst na úrovni konečných příjemců	1 000	
	% venkovské populace pokryté MAS	72	

c. Podopatření a typy operací

19.2 Podpora provádění operací v rámci místní rozvojové strategie

1. Popis operace

Při realizaci strategie komunitně vedeného místního rozvoje (SCLLD) budou podporovány aktivity a činnosti (operace, projekty) připravené a realizované konečnými příjemci, které naplňují cíle SCLLD, jsou vybrané danou MAS a jsou zároveň financovatelné z PRV⁴⁹.

⁴⁹ Operace, které nejsou financovatelné z PRV ČR 2014-2020, budou podporovány z jiných Evropských strukturálních a investičních fondů.

Realizovány budou následující články nařízení PRV: 14, 17 a), b), c), 19 1. b), 24 1. a), d), 25, 26, 35.

2. Typ podpory

Příspěvek na vynaložené způsobilé výdaje.

3. Vazba na další právní předpisy

4. Příjemci

Koneční žadatelé z území MAS (dle definic žadatelů realizovaných opatření).

5. Způsobilé výdaje

Výdaje na projekty realizované v rámci SCLLD.

6. Kritéria přijatelnosti

- projekt je v souladu se zaměřením a cíli opatření
- projekt je realizován na území příslušné MAS
- projekt je v souladu s SCLLD příslušné MAS
- projekt byl vybrán danou MAS v rámci nediskriminačního a transparentního výběrového řízení

7. Principy stanovení výběrových kritérií

- projekty k realizaci vybírá na základě předem stanovených výběrových kritérií místní akční skupina prostřednictvím své Výběrové komise na základě stanovení pořadí podle jejich přínosu k plnění záměrů a cílů SCLLD
- projekty jsou vybírány na základě nediskriminačního a transparentního výběrového řízení a objektivních kritérií pro výběr operací, jež brání střetu zájmů a zajišťují, aby nejméně 50 % hlasů při rozhodování o výběru měli partneři, kteří nejsou veřejnými orgány a jež rovněž umožňují provádět výběr na základě písemného postupu

8. [Použité] částky a míry podpory

Podpora se poskytuje až do výše 100 % způsobilých výdajů, závisí na konkrétním typu operace.

Maximální výše způsobilých výdajů, ze kterých je stanovena dotace, je 5 mil. Kč na projekt.
Minimální výše způsobilých výdajů, ze kterých je stanovena dotace, je 50 000 Kč na projekt.

Příspěvek EZFRV činí 75 % veřejných výdajů.

Příspěvek ČR činí 25 % veřejných výdajů.

9. Specifické informace pro operaci

Definice úlohy řídicího orgánu, platební agentury a MAS – bude doplněno

Zajištění koordinace a komplementarity s ostatními opatřeními – bude doplněno

19.3 Příprava a provádění činností spolupráce místních akčních skupin

1. Popis operace

Pro realizaci projektů spolupráce bude podporována vlastní realizace projektů spolupráce⁵⁰ mezi MAS a dalšími partnerstvími, jejichž výstupy překračují hranice území jedné MAS vč. zajištění jejich řízení. Budou podporovány jak projekty založené na spolupráci v rámci členského státu, tak projekty založené na spolupráci mezi územími celky v několika členských státech či ve třetích zemích.

2. Typ podpory

Příspěvek na vynaložené způsobilé výdaje.

3. Vazba na další právní předpisy

4. Příjemci

Místní akční skupina, jejíž SCLLD byla schválena k podpoře z PRV.

5. Způsobilé výdaje

- náklady na řízení projektů
- vlastní realizace projektů

6. Kritéria přijatelnosti

- projekt je v souladu se zaměřením a cíli opatření
- projekt je v souladu s SCLLD příslušných MAS či jiných partnerství veřejného a soukromého sektoru
- projekt vykazuje přidanou hodnotu spolupráce

7. Principy stanovení výběrových kritérií

Budou preferovány projekty, které:

- jsou zaměřeny na mezinárodní spolupráci
- jsou ekonomicky výhodnější
- jsou víceodvětvově zaměřené
- jsou mezisektorově zaměřené

8. [Použité] částky a míry podpory

Podpora se poskytuje až do výše 80 % způsobilých výdajů.

⁵⁰ *Neinvestičních i investičních.*

Maximální výše způsobilých výdajů, ze kterých je stanovena dotace, je 5 mil. Kč na projekt.
 Minimální výše způsobilých výdajů, ze kterých je stanovena dotace, je 50 000 Kč na projekt.

Příspěvek EZFRV činí 75 % veřejných výdajů

Příspěvek ČR činí 25 % veřejných výdajů

9. Specifické informace pro operaci

Projekty spolupráce budou vybírány místními akčními skupinami. Příjem žádostí bude probíhat průběžně na platební agentuře - *třeba dořešit s PA, který systém si zvolí, tzn. průběžný příjem nebo příjem ve výzvách.*

Projekty spolupráce budou schváleny do 4 měsíců ode dne podání.

d. Ověřitelnost a kontrolovatelnost opatření

1. Riziko/a při implementaci opatření

Rizikem při implementaci je zejména rozdílná úroveň fungování MAS. V programovém období 2007 – 2013 chyběl mechanismus, který by zajistil, aby všechny MAS dokázaly poskytnout žadatelům ze svého území dostatečné zázemí a informace pro vytváření projektů. Určitým rizikem může být i nedostatečná informovanost o metodě LEADER v území MAS, případně nezáměr místních subjektů podílet se na přípravě a implementaci SCLLD.

2. Opatření ke zmírnění rizik

MZe připravilo ve spolupráci s MMR, MF a příslušnými řídicími orgány Metodiku pro standardizaci MAS. Dokument definuje standardy a popisuje proces jejich ověření. MAS budou muset splnit požadované standardy, díky kterým prokážou, že jsou schopny se podílet na implementaci programů financovaných z evropských strukturálních a investičních fondů. Standardy jsou rozděleny do pěti tematických okruhů - územní působnost, místní akční skupina, orgány MAS, kancelář MAS a institucionalizace MAS. Standardy jsou nastavovány na základě zkušeností ze současného programového období a v souladu s podmínkami uvedenými v nařízeních EU. Zejména je kladen důraz na to, aby MAS byla otevřeným místním partnerstvím a aby všechny činnosti MAS vykonávané vůči platební agentuře, Řídicím orgánům, žadatelům i široké veřejnosti v území byly maximálně transparentní a nediskriminační.

MZe uspořádalo již v programovém období 2007 – 2013 prostřednictvím Celostátní sítě pro venkov řadu akcí, které zvýšily povědomí o metodě LEADER (mezi nejvýznamnější akce patří pravidelné konference Venkov či LEADERfest s mezinárodní účastí). Pro místní subjekty měla obrovský význam zejména propagace partnerství založených na spolupráci veřejného a soukromého sektoru v rámci jednotlivých krajů, která byla provedena před spuštěním opatření III.4.1 Získávání dovedností, animace a provádění ke konci programového období 2007 – 2013.

3. Celkové zhodnocení opatření

ČR má pozitivní zkušenosti s uplatněním komunitně vedeného místního rozvoje, resp. metodou LEADER již od předvstupních nástrojů. Na těchto principech pracoval předvstupní nástroj SAPARD, národní program LEADER ČR 2004-2008 a OP Zemědělství. Rozhodující faktor rozšíření a využití metody LEADER na území ČR však představuje Program rozvoje venkova ČR na období 2007-2013, který podpořil vznik a dynamický rozvoj MAS. Z více než stovky aktivních

MAS v ČR dokázala velká většina z nich kvalitně a úspěšně plnit stanovené cíle. PRV také podnítil zvýšení kapacit MAS spočívající v získání a udržení kvalitního personálu, zvýšení počtu aktivních členů, utváření partnerství mezi aktivními subjekty v regionu z různých sektorů i v růstu odbornosti, dovedností a připravenosti partnerů MAS a místních žadatelů.

Zkušenosti s implementací metody LEADER ukazují, že místní akční skupiny hrají v rozvoji venkova nezastupitelnou roli. Na základě místní strategie se realizují projekty, které pomáhají řešit specifické problémy dané lokality lépe než centrálně řízené programy. Podporou metody LEADER lze dosáhnout vyšší hospodárnosti s veřejnými zdroji resp. využití lepšího zacílení intervence, přesnějšího posouzení potřeby projektu pro danou lokalitu a v neposlední řadě synergických efektů jednotlivých programů ESIF.

e. Metodika pro výpočet částky podpory, tam kde je relevantní

f. Informace specifické pro opatření

Proces a harmonogram výběru strategií komunitně vedeného místního rozvoje - řídicí a koordinační úlohu v procesu má MMR, které stanoví postup a harmonogram výběru - *bude diskutováno s MMR jako koordinátorem administrativního zajištění.*

Koordinace s ostatními ESI fondy – *bude upřesněno.*

V ČR bude realizován CLLD za podpory více fondů, a proto bude stanoven tzv. hlavní fond v souladu s článkem 32.4 obecného nařízení č. 1303/2013, ze kterého budou financované provozní náklady a náklady na oživení SCLLD – *bude upřesněno.*

g. Ostatní důležité poznámky relevantní k porozumění a implementaci opatření

9 PLÁN HODNOCENÍ

9.1 Cíl a účel plánu hodnocení

Ustanovení o cíli a účelu plánu hodnocení, založené na ujištění, že jsou zabezpečeny dostatečné a vhodné hodnotící aktivity, zejména k poskytování informací k řízení programu, pro výroční zprávy 2017 a 2019 a ex post hodnocení a k zajištění dat potřebných pro hodnocení PRV.

Hlavním cílem a účelem plánu hodnocení je zajistit provádění dostatečných a vhodných hodnotících činností a zajištění dostatečných zdrojů, zejména pro poskytování informací potřebných pro řízení programu, pro zpracování rozšířených výročních zpráv v roce 2017 a 2019, kde budou prezentovány informace o průběžném plnění cílů a vyhodnocení dopadů podpor a k včasnému zajištění dat potřebných pro hodnocení ve vhodném formátu.

Dílčími cíli plánu hodnocení je začlenění hodnotících aktivit již od začátku implementace programu, objasnění rolí jednotlivých subjektů, víceletý přístup k řešení tematických hodnotících otázek, nastavení spojitosti mezi monitoringem, vyhodnocením intervencí a zpětnou vazbou pro implementaci programu včetně komunikace výsledků hodnocení a zajištění odpovídajících finančních i lidských zdrojů pro uvedené aktivity.

9.2 Řízení a koordinace

Stručný popis systému monitoringu a hodnocení PRV, identifikace hlavních zapojených subjektů a jejich zodpovědnost. Vysvětlení, jak jsou organizovány koordinační a hodnotící aktivity implementace PRV.

Základní vazby v systému monitoringu a hodnocení jsou znázorněny v přiloženém schématu.

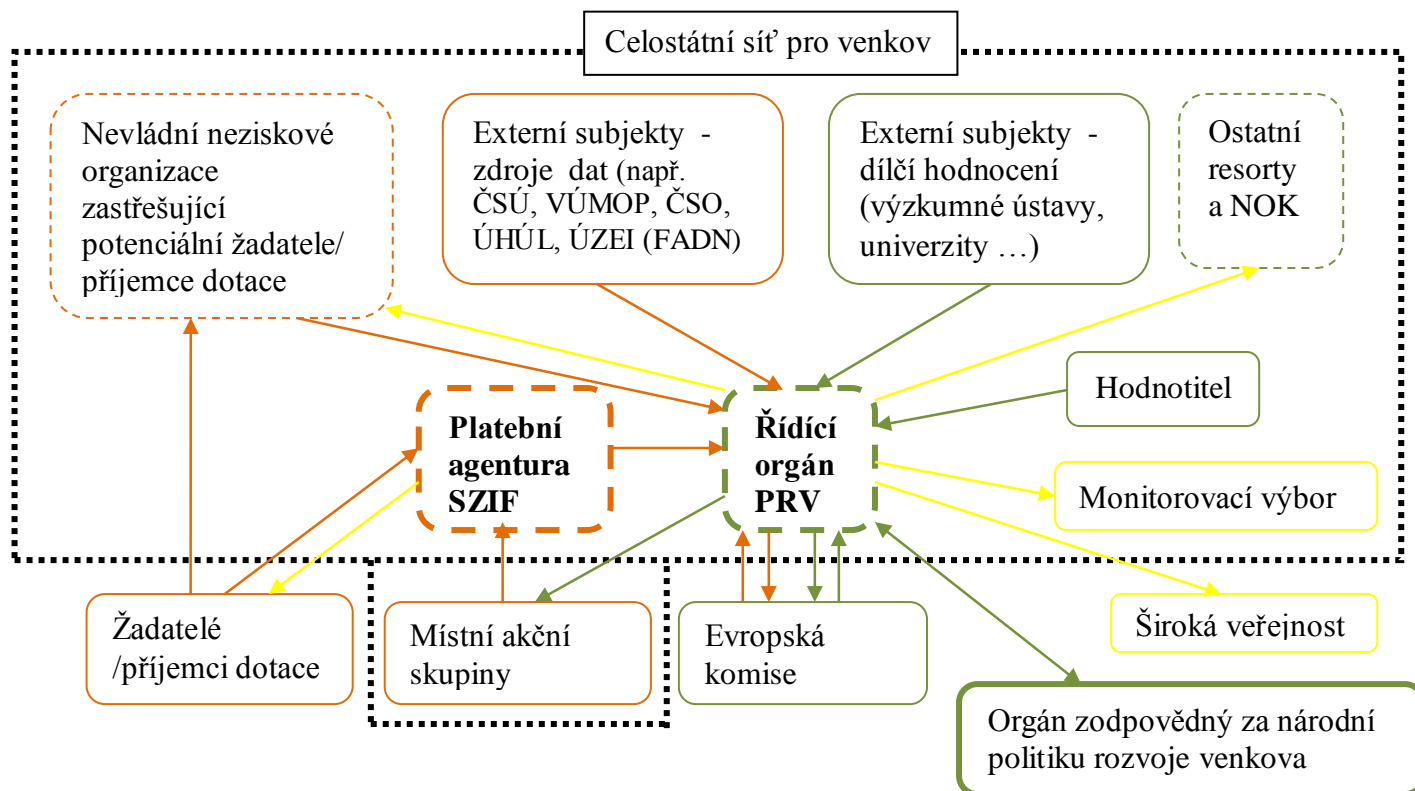

Za řízení a koordinaci systému monitoringu a hodnocení PRV je zodpovědný řídicí orgán PRV v úzké spolupráci s platební agenturou SZIF.

Centrálním subjektem v systému je řídicí orgán PRV s nejširším spektrem zodpovědnosti a úkolů. **Řídicí orgán PRV** zodpovídá za:

- zajištění vhodného elektronického systému pro záznam, uchovávání, správu a vykazování statistických údajů o programu a jeho provádění (delegováno na SZIF)
- koordinaci sběru dat od platební agentury, externích subjektů, případně od nevládních organizací, které zastřešují potenciální žadatele
- zajištění vedení přiměřených záznamů o použití kapitálových zdrojů a výnosů v rámci finančních nástrojů (čl. 38 CPR)
- každoroční poskytování informací o výstupových a finančních indikátorech pro schválené operace EK v termínech k 31. lednu a 31. říjnu
- vypracování výroční zprávy o pokroku, včetně souhrnných monitorovacích tabulek a předložení EK po schválení monitorovacím výborem v termínu do 30. června
- posouzení SCLLD MAS k jejich realizaci z pohledu PRV
- zajištění zpracování hodnotících plánů (součást PRV i výročních zpráv)
- koordinace zajištění průběžného hodnocení (výběrová řízení pro veřejné zakázky, komunikace s hodnotitelem apod.) zejména pro účely rozšířených výročních zpráv v roce 2017 a 2019 a souhrnného ex-post hodnocení na základě hodnotícího plánu
- předložení hodnocení EK (ex-ante, ex-post)
- zajištění odezvy na výsledky hodnocení v rámci implementace PRV
- spolupráci s ostatními resorty a NOK v rámci jednotného metodického prostředí
- poskytování informací o monitoringu a hodnocení monitorovacímu výboru
- informovanost příjemců podpory o požadavcích týkajících se poskytování údajů k monitoringu a hodnocení
- informovanost široké veřejnosti o výsledcích procesu hodnocení
- přípravu podkladů a vedení jednání pracovní skupiny pro monitoring a hodnocení

Platební agentura SZIF je vzhledem k administraci žádostí o dotaci a žádostí o platbu v rámci systému monitoringu a hodnocení především zodpovědná za sběr, kontrolu a ověření primárních dat od žadatelů a jejich zapracování do informačního systému. Dalšími zásadními úkoly jsou:

- zajištění vhodného elektronického systému pro záznam, uchovávání, správu a vykazování statistických údajů o programu a jeho provádění
- spolupráce s řídicím orgánem PRV při přípravě souhrnných informací pro EK (data k výstupovým a finančním indikátorům, podklady pro výroční jednání s EK apod.)

- spolupráce s řídicím orgánem při zpracování výroční zprávy o pokroku
- spolupráce s řídicím orgánem při poskytování informací o výstupových a finančních indikátorech pro schválené operace EK v termínech k 31. lednu a 31. říjnu
- spolupráce s NOK při přenosu dat v rámci jednotného monitorovacího systému MS 2014+
- zpracování a zasílání čtvrtletních výkazů plateb EK prostřednictvím SFC 2014+
- spolupráce při zajištění odezvy na výsledky hodnocení v rámci implementace PRV (např. změny národních prováděcích předpisů)
- informovanost a podpora žadatelů co se týká systému podávání žádostí o dotaci

Nevládní neziskové organizace slouží jako zdroj dat pro tematická dotazníková šetření v případě potřeby doplnění standardně disponibilních dat.

Externí subjekty jako např. ČSÚ, ÚZEI (FADN), VÚMOP, VÚV, ÚHÚL, výzkumné ústavy, univerzity a další jsou v systému zahrnuty jako zdroje dat ke kontextovým i výsledkovým indikátorům. Tyto subjekty na vyžádání buď bezplatně, nebo za úhradu poskytují data řídicímu orgánu PRV nebo zprostředkovaně hodnotiteli. Mohou rovněž zpracovávat dílčí části hodnocení ke specifickým otázkám. Vzhledem k začlenění EZFRV do společného strategického rámce je nezbytná provázanost monitorovacích a hodnotících aktivit s **ostatními řídicími orgány dotačních programů a centrálním koordinátorem – MMR NOK**. Spoluprací s relevantními resorty bude zabezpečeno propojení oblastí v jejich gesci (životní prostředí, podnikatelské aktivity) spjaté se zemědělstvím, potravinářstvím, lesním hospodářstvím a rozvojem venkova v gesci ministerstva zemědělství.

Pro zajištění koordinace hodnotících aktivit, jejich jednotnosti a souladu s požadavky EK je na národní úrovni ustanovena **Pracovní skupina pro evaluace NOK a řízení Dohody o partnerství**.

- připomínkuje návrh evaluačního plánu Dohody o partnerství a návrh jeho aktualizaci včetně přípravy realizace evaluačních aktivit.
- probíhá vzájemná výměna informací mezi EJ NOK a evaluačními pracovišti programů

Žadatelé o dotaci/ příjemci dotace, resp. MAS jako specifictí žadatelé, jsou primárním zdrojem dat pro monitorovací systém, vybrané skupiny slouží jako výběrový vzorek pro hodnocení výsledků a dopadů intervencí PRV, resp. pro případové studie. Zároveň jsou spolu s širší veřejností uživatelem informací o zohlednění výsledků monitoringu a hodnocení pro další implementaci PRV.

Úloha **Evropské komise** spočívá v tvorbě prováděcích právních předpisů a vodítek k monitoringu a hodnocení, zajištění výměny informací mezi členskými státy o nejlepší praxi a hodnocení souladu relevantních dokumentů (PRV, výroční zprávy a další) s požadavky stanovenými v právních předpisech. Zodpovídá rovněž za vypracování souhmu zpráv o ex-ante hodnocení a ex-post hodnocení na úrovni Unie.

Monitorovací výbor v rámci systému monitoringu a hodnocení přezkoumává činnosti a výstupy spojené s plánem hodnocení programu, účastní se práce celostátní sítě pro venkov za účelem výměny informací o provádění programu a projednává výroční zprávy o provádění před jejich odesláním Komisi a vydává k nim stanovisko.

Zodpovědností **hodnotitele** je dle smluvních ustanovení zpracování ex-ante hodnocení, dílčích výstupů průběžného hodnocení, které bude poskytovat výsledky pro VZ 2017 a 2019 a ex-post hodnocení.

Široká veřejnost je příjemcem informací o cílení podpor pro rozvoj venkova a dosažených výsledcích politiky rozvoje venkova.

Vyhodnocení posouzení dopadů, účelnosti, účinnosti a relevantnosti politiky rozvoje venkova slouží **orgánům zodpovědným za národní politiku rozvoje** pro případné úpravy dalšího směřování finančních zdrojů.

V rámci **Celostátní sítě pro venkov** bude pracovat tematická pracovní skupina (obdoba „steering group“) pro monitoring a hodnocení, která zahrne většinu ze subjektů znázorněných ve schématu, případně ad hoc tematické pracovní skupiny k hodnocení dílčích témat (lesní hospodářství, životní prostředí, inovace, klima apod.)

9.3 Témata hodnocení a související aktivity

Indikativní popis témat hodnocení a předpokládaných aktivit, včetně (ale nejen) naplnění požadavků EU. Měl by pokrýt aktivity potřebné k zhodnocení příspěvku každé priority PRV k cílům, posouzení hodnot výsledkových a dopadových indikátorů, analýze čistých efektů, tematické otázky (včetně podprogramů), průřezové cíle, Národní síť pro rozvoj venkova, příspěvek k místním rozvojovým strategiím. Plánovaná podpora pro hodnocení na úrovni MAS.

Vedle zhodnocení vlastní účinnosti intervencí, tj. sledování výstupů a výsledků programu a naplňování stanovených specifických cílů, tedy zdali realizované intervence splnily svůj účel, bude hodnoceno, zdali tyto intervence byly účelně vynaloženy. Součástí hodnocení bude také posouzení dosažených výsledků programu či intervence vůči vynaloženým prostředkům.

Základní témata hodnocení jsou úzce svázána s cíli PRV definovanými pro jednotlivá opatření, prioritní oblasti a priority, průřezovými cíli (inovace, životní prostředí a zmírňování změny klimatu a přizpůsobování se této změně) a rovněž se specifickými intervencemi (Leader a Celostátní síť pro venkov). Ke každému cíli je přiřazen odpovídající ukazatel, jehož aktuální stav a vývoj bude předmětem vyhodnocení intervencí PRV v kontextu ostatních vlivů. Minimálně jednou během programového období bude zhodnocen příspěvek podpory z EZFRV vůči cílům pro každou z priorit pro rozvoj venkova. Hodnocení posoudí intervenční logiku programu a její provádění včetně doplňkovosti a synergií s ostatními nástroji včetně I. pilíře SZP.

Základními indikativními tématy hodnocení pro PRV jsou:

- Zvýšení konkurenceschopnosti zemědělských, potravinářských a lesnických podniků
- Vstup mladých lidí do odvětví zemědělství a realizace jejich podnikatelských plánů
- Podpora organizace potravinového řetězce (podpora místních trhů a krátkých dodavatelských řetězců)
- Obnova, zachování a zlepšení ekosystémů souvisejících se zemědělstvím a lesnictvím
- Účinné využívání zdrojů a podpora přechodu na nízkouhlíkovou ekonomiku
- Hospodářský rozvoj ve venkovských oblastech se zaměřením na usnadnění diverzifikace a rozvoj podnikání k zajištění pracovních míst

- Posílení místního rozvoje pomocí realizace SCLLD
- Podpora předávání znalostí a inovací ve venkovských oblastech
- Průřezová témata - inovace, životní prostředí a zmírňování změn klimatu a přizpůsobování se této změně
- Celostátní síť pro venkov

Hlavní hodnotící úlohy ve vztahu k tématům hodnocení pak jsou:

- sledování vývoje trendů a analýza kontextu v oblastech intervence programu
- monitorování pokroku provádění PRV ve vztahu ke stanoveným cílovým výsledkovým a výstupovým indikátorům
- hodnocení dosažených výsledků intervencí PRV a jejich příspěvek k prioritám PRV
- hodnocení účinnosti, účelnosti a dopadu PRV a příspěvek k hlavním cílům SZP
- hodnocení pokroku a dosažených výsledků u specifických záležitostí – Celostátní síť rozvoje venkova, LEADER
 - hodnocení CSV bude zaměřeno na její strukturu a intervenční logiku – cíle, opatření a aktivity.
 - SCLLD naplňují potřeby prostřednictvím specifické intervenční logiky. V souladu s ní musí strategie obsahovat vlastní uspořádání pro monitoring a hodnocení. Hodnocení cílů těchto strategií bude začleněno do celkového hodnocení pokroku v letech 2017 a 2019, tak aby byl vyhodnocen příspěvek LEADER prostřednictvím hierarchie cílů SZP a Strategie EU 2020. Hodnocena bude i přidaná hodnota mobilizace místních zdrojů.
- hodnocení příspěvku PRV k průřezovým cílům (inovace, životní prostředí, klima)
 - klíčovými aspekty hodnocení oblasti inovací bude analýza, jak PRV zlepšil podmínky pro inovace, výzkum a rozvoj ve venkovských oblastech, a to včetně vyhodnocení příspěvku inovativních aktivit realizovaných prostřednictvím operačních skupin EIP.
 - prvním krokem pro hodnocení vlivu PRV na životní prostředí je proces SEA, který ještě před realizací vlastních opatření zhodnotí působení na biodiverzitu, půdu, vodu, ovzduší či krajinu a další prvky životního prostředí. Pomocí specifických ukazatelů pak bude hodnocen vliv nejen opatření priority 4 a 5 ale i ostatních vedlejších účinků investičních podpor v rámci ostatních priorit.
 - zmírnění klimatických změn bude hodnoceno pomocí dílčí sady environmentálních ukazatelů, které měří dopad antropogenních emisí (např. objem CO₂, metanu, amoniaku, oxidů dusíku), úsporu elektrické energie, či produkci obnovitelných zdrojů energie. Hodnoceno bude i přizpůsobení se klimatickým změnám formou zvýšení odolnosti vůči rizikovým jevům - ztrátě biodiverity, povodním, srážkám, krupobitím apod.
- hodnocení PRV k příspěvku plnění cílů Strategie Evropa 2020
- vyhodnocení administrace programu včetně využití prostředků technické pomoci.

V průběhu programového období probíhá hodnocení souběžně s prováděním programu a je členěno do různorodých aktivit podle časového i věcného hlediska.

Aktivity spojené s přípravou hodnocení zahrnují:

- revizi společných hodnotících otázek (horizontálních i vazbě na prioritní oblasti) a ukazatelů
- sestavení specifických programových hodnotících otázek spojených ve vazbě na intervenční logiku programu, definice hodnotících kritérií a ukazatelů
- příprava fiší pro specifické ukazatele
- aktivity související se zabezpečením dat pro ukazatele (včetně dohody s externími subjekty – vlastníky dat), identifikace dodatečných typů údajů a prověření informačních zdrojů. Pro potřeby hodnocení jsou důležitá monitorovací data sbíraná od žadatelů, i nepodporovaných subjektů, sektorové analýzy z pravidelných šetření (FADN, FSS apod.), pravidelně sbíraná specifická data dalších institucí, které mají vztah k rozvoji venkova a statistické ukazatele pro kontextovou analýzu
- posouzení potenciálních přístupů k hodnocení výsledků a dopadů
- navržení hodnotících standardů pro MAS
- příprava nástroje k využití výsledků hodnocení SCLLD
- příprava veřejné zakázky pro průběžné hodnocení zajišťované externě

Aktivity prováděné v průběhu programového období:

Řídící orgán zajišťuje prostřednictvím vybraného hodnotitele/hodnotitelů hodnocení dosažených výsledků vůči cílům PRV, příspěvku PRV k SZP a Strategii Evropa 2020, hodnocení programových výsledků, dopadů průřezových a specifických cílů, zpracování odpovědí na hodnotící otázky, formulaci závěrů a doporučení na základě výsledků hodnocení ke zlepšení implementace programu.

9.4 Data a informace

Stručný popis systému k nahrávání, údržbě, správě a vykazování statistických informací o provádění PRV a poskytování monitorovacích dat pro hodnocení. Identifikace používaných zdrojů dat, potenciální institucionální otázky vztažené k poskytování dat a navržená řešení. Tato kapitola by měla demonstrovat, že vhodný systém správy dat bude funkční včas.

Sběr dat k zajištění vyhodnocení programu probíhá na několika úrovních.

Primární sběr dat projektových opatření probíhá z formulářů žádostí o dotaci, žádostí o platbu a monitorovacích zpráv v informačním systému platební agentury. Formuláře jsou připravovány platební agenturou, která je zodpovědná za provoz elektronického systému v úzké spolupráci s gestory opatření z řídicího orgánu. Údaje vyplňují příjemci dotace před zahájením realizace projektu (v žádostech o dotaci) a po jeho ukončení po dobu udržitelnosti (v žádostech o proplacení, monitorovací zprávy) a jsou průběžně vkládány do informačního systému SZIF pro administraci a sledování PRV. Obdobně probíhá sběr dat i pro plošná opatření, kde jsou pro monitoring plošných opatření využívány i exporty dat ze

systemu IACS. Informační systém pak na základě takto získaných dat umožňuje generovat průběžné reporty o implementaci a podklady pro monitorovací tabulky.

Sekundární data jsou zajišťována od externích subjektů – vlastníků dat (např. ČSÚ, VÚMOP, ČSO, ÚHÚL, ÚZEI (FADN)). Jedná se např. o data k ekonomické činnosti podniků pro výsledkové ukazatele (ÚZEI), údaje k lesní dopravní síti (ÚHÚL), data o spotřebě hnojiv, kvalitě vod apod.

Dalším zdrojem dat jsou dotazníková šetření prováděná ad hoc u žadatelů.

9.5 Časový harmonogram

Hlavní milníky v průběhu programového období a indikativní vymezení harmonogramu potřebného k zajištění výsledků včas.

Před zahájením vlastní implementace programu proběhne **ex-ante hodnocení včetně SEA**, které tvoří přílohu programového dokumentu a souhrn doporučení je obsažen v samostatné kapitole.

Hlavními milníky pro prezentaci výsledků hodnocení provádění programu jsou rozšířené výroční zprávy v roce 2017 a 2019. Standardní výroční zprávy jsou předkládány vždy k 30. červnu v roce 2016, 2018, 2020 až 2024.

Výroční zprávy o provádění obsahují klíčové informace o provádění programu a jeho priorit, co se týče finančních údajů (závazky a výdaje), společných ukazatelů a ukazatelů specifických pro jednotlivé programy a vyčíslených cílových hodnot, včetně případných změn hodnoty ukazatelů výsledků, a počínaje výroční zprávou o provádění programu, jež má být předložena v roce 2017, i milníků vymezených ve výkonnostním rámci. Rovněž uvádějí souhrnný přehled zjištění všech hodnocení programu, která jsou k dispozici z předchozího rozpočtového roku, a jakýchkoli záležitostí, které ovlivňují výkonnost programu, a přijatá opatření a shrnutí činností provedených ve vztahu k plánu hodnocení. Ve výroční zprávě o provádění, jež má být předložena v roce 2016, mohou být rovněž, je-li to podstatné, uvedena opatření přijatá za účelem splnění předběžných podmínek.

Výroční zpráva o provádění v roce 2017 popisuje a zároveň analyzuje informace uvedené výše a pokrok při dosahování cílů programu, včetně příspěvku fondů ESI ke změnám hodnoty ukazatelů výsledků, pokud to příslušná hodnocení programu dokazují. Výroční zpráva o provádění programu uvádí opatření přijatá ke splnění předběžných podmínek, které v době schválení programů nebyly naplněny. Zpráva rovněž posuzuje provádění opatření zohledňujících zásady podpory rovnosti žen a mužů a nediskriminace a udržitelného rozvoje, úlohu partnerů při provádění programu a informuje o podpoře cílů týkajících se změny klimatu.

Výroční zpráva o provádění v roce 2019 nad rámec výše uvedeného obsáhne informace o cílech programu a jeho přínosu pro Strategii EU 2020 a zhodnotí pokrok při jejich dosahování. Dále pak zahrne i posouzení pokroku dosaženého při zajišťování integrovaného přístupu k používání EZFRV a jiných finančních nástrojů EU na podporu územního rozvoje venkovských oblastí, včetně využití strategií místního rozvoje.

Ex post hodnocení bude předloženo EK do 31. prosince v roce 2024.

Orientační časový harmonogram hodnotících aktivit po jednotlivých letech je uveden v příloze.

9.6 Komunikace a zveřejnění výstupů hodnocení

Popis, jak budou výstupy hodnocení rozšiřovány mezi cílové příjemce, včetně popisu mechanismu ustaveného k zpětné vazbě při využití výsledků hodnocení.

Veškeré výstupy hodnocení budou formou manažerského shrnutí publikovány na webových stránkách, a tak zpřístupněny široké veřejnosti. Na webových stránkách budou rovněž po schválení monitorovacím výborem zveřejňovány výroční zprávy, které v samostatné kapitole obsáhnou jednak souhrn a výstupy proběhlých hodnotících aktivit i aktivity plánované na příští rok. Komunikace výsledků hodnocení implementace PRV bude i součástí ročních prováděcích plánů v rámci komunikační strategie PRV, a to včetně monitoringu publicitních aktivit. Využívána bude především elektronická podoba.

Hodnotitelé se budou účastnit jednání monitorovacích výborů, kde budou prezentovány výsledky proběhlých hodnocení i plánované hodnotící aktivity.

Zpětná vazba pro zjištění z hodnocení bude zajištěna jednak při aktualizaci programového dokumentu i národních prováděcích předpisů.

9.7 Finanční a lidské zdroje k zajištění systému monitoringu a hodnocení

Popis potřebných a předpokládaných zdrojů ke k implementaci plánu, včetně indikace administrativní kapacity, dat, finančních zdrojů, IT potřeb. Popis vzdělávacích aktivit k zajištění plné implementace plánu hodnocení.

Finanční zdroje

Základním finančním zdrojem pro zabezpečení monitoringu a hodnocení je rozpočet technické pomoci. Na základě zkušeností s náklady na monitoring (např. zajištění dat, činnost pracovních skupin, zasedání monitorovacího výboru, šetření u žadatelů) a hodnocení (zahrnuje zpracování hodnotících zpráv ex-ante, mid-term i ex-post i průběžná hodnocení) z programového období 2007-2013 lze odhadnout potřebu minimálně 2,5 mil. EUR na programové období, a to včetně nákladů na vzdělávání pracovníků v souvislosti s monitoringem a hodnocením.

Zabezpečení provozu informačního systému včetně jeho úprav bude financováno ze zdrojů SZIF.

Dalším finančním zdrojem bude rozpočet kapitoly Ministerstva zemědělství, prostřednictvím kterého budou financovány tematické úkoly ÚZEI.

Lidské zdroje

Zhodnocení lidských zdrojů - řídicí orgán i platební agentura bude doplněno dodatečně.

10 FINANČNÍ PLÁN

10.1 Plánovaný roční příspěvek Unie (EUR)

Type regionu a dodatečné alokace	2014	2015	2016	2017	2018	2019	2020	Celkem
59(3)(a) - Méně rozvinuté regiony & nejvzdálenější regiony a na malých ostrovech v Egejském moři ve smyslu nařízení (EHS) č. 2019/93	314 349 445,00	312 969 048,00	311 560 782,00	310 124 078,00	308 659 490,00	307 149 050,00	305 522 103,00	2 170 333 996,00
59(4)(e) - Operace financované z finančních prostředků převedených do EZFRV při použití čl. 7 odst. 2 a čl. 14 odst. 1 nařízení (EU) č. 1306/2013	18 518 518,00	18 518 519,00	18 518 519,00					55 555 556,00
Celkem	332 867 963,00	331 487 567,00	330 079 301,00	310 124 078,00	308 659 490,00	307 149 050,00	305 522 103,00	2 225 889 552,00
(z toho) Výkonnostní rezerva čl. 20 nařízení (EU) č. 1303/2013	18 860 966,70	18 778 142,88	18 693 646,92	18 607 444,68	18 519 569,40	18 428 943,00	18 331 326,18	130 220 039,76

10.2 Jednotná míra příspěvku EZFRV pro všechna opatření členěná podle typu regionu podle znění čl. 59(3) nařízení (EU) č. 1305/2013

Článek stanovující maximální míru příspěvku	Použitá míra příspěvku z EZFRV	Min. míra příspěvku z EZFRV na období 2014-2020 (%)	Max. míra příspěvku z EZFRV na období 2014-2020 (%)
Méně rozvinuté regiony & nejvzdálenější regiony a na malých ostrovech v Egejském moři ve smyslu nařízení (EHS) č. 2019/93	75%	20%	85%

10.3 Členění podle opatření a typu operace s rozdílnou mírou příspěvku z EZFRV (v EUR za celé období 2014-2020)

O01 - Předávání znalostí a informační akce (čl. 14)

Typ regionu a dodatečného příspěvku		Použitá míra příspěvku z EZFRV 2014-2020 (%)	Použitá míra příspěvku z EZFRV podle čl. 59(4)(g) 2014-2020 (%)	Míra použitá pro finanční nástroje za které zodpovídají členské státy 2014-2020 (%)	Míra použitá pro finanční nástroje za které zodpovídají členské státy podle čl. 59(4)(g) 2014-2020 (%)	Finanční nástroje Indikativní částka 2014-2020 (€)	Celkový plánovaný příspěvek Unie 2014-2020 (€)
59(3)(a)	Méně rozvinuté regiony & nejvzdálenější regiony a na malých ostrovech v Egejském moři ve smyslu nařízení (EHS) č. 2019/93	Hlavní	75%				100 408.00 (3A) 5 711.00 (5E) 287 569.00 (2A) 22 786.00 (2B) 1 535 220.00 (P4) 45 571.00 (2C+)
		59(4)(e)	Operace financované z finančních prostředků převedených do EZFRV při použití čl. 7 odst. 2 a čl. 14 odst. 1 nařízení (EU) č. 1306/2013	75%			
Celkem						0,00	1 997 265,00

002 -Poradenské řídicí a pomocné služby pro zemědělství (čl. 15)

Typ regionu a dodatečného příspěvku		Použitá míra příspěvku z EZFRV 2014-2020 (%)	Použitá míra příspěvku z EZFRV podle čl. 59(4)(g) 2014-2020 (%)	Míra použitá pro finanční nástroje za které zodpovídají členské státy 2014-2020 (%)	Míra použitá pro finanční nástroje za které zodpovídají členské státy podle čl. 59(4)(g) 2014-2020 (%)	Finanční nástroje Indikativní částka 2014-2020 (€)	Celkový plánovaný příspěvek Unie 2014-2020 (€)
59(3)(a)	Méně rozvinuté regiony & nejvzdálenější regiony a na malých ostrovech v Egejském moři ve smyslu nařízení (EHS) č. 2019/93	Hlavní	75%				143 440.00 (3A) 8 158.00 (5E) 410 812.00 (2A) 32 551.00 (2B) 2 193 171.00 (P4) 65 101.00 (2C+)
		59(4)(e)	Operace financované z finančních prostředků převedených do EZFRV při použití čl. 7 odst. 2 a čl. 14 odst. 1 nařízení (EU) č. 1306/2013	75%			
Celkem						0,00	2 853 233,00

004 – Investice do hmotného majetku (čl. 17)

Typ regionu a dodatečného příspěvku			Použitá míra příspěvku z EZFRV 2014-2020 (%)	Použitá míra příspěvku z EZFRV podle čl. 59(4)(g) 2014-2020 (%)	Míra použitá pro finanční nástroje za které zodpovídají členské státy 2014-2020 (%)	Míra použitá pro finanční nástroje za které zodpovídají členské státy podle čl. 59(4)(g) 2014-2020 (%)	Finanční nástroje Indikativní částka 2014-2020 (€)	Celkový plánovaný příspěvek Unie 2014-2020 (€)
59(3)(a)	Méně rozvinuté regiony & nejvzdálenější regiony a na malých ostrovech v Egejském moři ve smyslu nařízení (EHS) č. 2019/93	Hlavní	75%					46 429 901.00 (3A) 260 719 603.00 (2A) 22 500 000.00 (2C+)
		59(4)(e)	Operace financované z finančních prostředků převedených do EZFRV při použití čl. 7 odst. 2 a čl. 14 odst. 1 nařízení (EU) č. 1306/2013	75%				0.00 (3A) 11 111 111.00 (2A) 0.00 (2C+)
Celkem							0,00	340 760 615,00

006 – Rozvoj zemědělských podniků a podnikatelské činnosti (čl. 19)

Typ regionu a dodatečného příspěvku			Použitá míra příspěvku z EZFRV 2014-2020 (%)	Použitá míra příspěvku z EZFRV podle čl. 59(4)(g) 2014-2020 (%)	Míra použitá pro finanční nástroje za které zodpovídají členské státy 2014-2020 (%)	Míra použitá pro finanční nástroje za které zodpovídají členské státy podle čl. 59(4)(g) 2014-2020 (%)	Finanční nástroje Indikativní částka 2014-2020 (€)	Celkový plánovaný příspěvek Unie 2014-2020 (€)
59(3)(a)	Méně rozvinuté regiony & nejvzdálenější regiony a na malých ostrovech v Egejském moři ve smyslu nařízení (EHS) č. 2019/93	Hlavní	75%					22 500 000.00 (2B) 61 866 665.00 (6A)
		59(4)(e)	Operace financované z finančních prostředků převedených do EZFRV při použití čl. 7 odst. 2 a čl. 14 odst. 1 nařízení (EU) č. 1306/2013	75%				0.00 (2B) 0.00 (6A)
Celkem							0,00	84 366 665,00

O08 - Investice do rozvoje lesních oblastí a zlepšování životaschopnosti lesů (čl. 21-26)

Typ regionu a dodatečného příspěvku			Použitá míra příspěvku z EZFRV 2014-2020 (%)	Použitá míra příspěvku z EZFRV podle čl. 59(4)(g) 2014-2020 (%)	Míra použitá pro finanční nástroje za které zodpovídají členské státy 2014-2020 (%)	Míra použitá pro finanční nástroje za které zodpovídají členské státy podle čl. 59(4)(g) 2014-2020 (%)	Finanční nástroje Indikativní částka 2014-2020 (€)	Celkový plánovaný příspěvek Unie 2014-2020 (€)
59(3)(a)	Méně rozvinuté regiony & nejdálčenější regiony a na malých ostrovech v Egejském moři ve smyslu nařízení (EHS) č. 2019/93	Hlavní	75%					7 781 760.00 (5E) 32 220 000.00 (P4) 16 116 665.00 (2C+)
		59(4)(e)	Operace financované z finančních prostředků převedených do EZFRV při použití čl. 7 odst. 2 a čl. 14 odst. 1 nařízení (EU) č. 1306/2013	75%				0.00 (5E) 0.00 (P4) 0.00 (2C+)
Celkem							0,00	56 118 425,00

O10 – Agro-environmentálně klimatické opatření (čl. 28)

Typ regionu a dodatečného příspěvku			Použitá míra příspěvku z EZFRV 2014-2020 (%)	Použitá míra příspěvku z EZFRV podle čl. 59(4)(g) 2014-2020 (%)	Míra použitá pro finanční nástroje za které zodpovídají členské státy 2014-2020 (%)	Míra použitá pro finanční nástroje za které zodpovídají členské státy podle čl. 59(4)(g) 2014-2020 (%)	Finanční nástroje Indikativní částka 2014-2020 (€)	Celkový plánovaný příspěvek Unie 2014-2020 (€)
59(3)(a)	Méně rozvinuté regiony & nejdálčenější regiony a na malých ostrovech v Egejském moři ve smyslu nařízení (EHS) č. 2019/93	Hlavní	75%					680 230 503.00 (P4)
		59(4)(e)	Operace financované z finančních prostředků převedených do EZFRV při použití čl. 7 odst. 2 a čl. 14 odst. 1 nařízení (EU) č. 1306/2013	75%				0.00 (P4)
Celkem							0,00	680 230 503,00

O11 – Ekologické zemědělství (čl. 29)

Typ regionu a dodatečného příspěvku		Použitá míra příspěvku z EZFRV 2014-2020 (%)	Použitá míra příspěvku z EZFRV podle čl. 59(4)(g) 2014-2020 (%)	Míra použitá pro finanční nástroje za které zodpovídají členské státy 2014-2020 (%)	Míra použitá pro finanční nástroje za které zodpovídají členské státy podle čl. 59(4)(g) 2014-2020 (%)	Finanční nástroje Indikativní částka 2014-2020 (€)	Celkový plánovaný příspěvek Unie 2014-2020 (€)
59(3)(a)	Méně rozvinuté regiony & nejvzdálenější regiony a na malých ostrovech v Egejském moři ve smyslu nařízení (EHS) č. 2019/93	Hlavní	75%				277 521 708,00 (P4)
		59(4)(e) Operace financované z finančních prostředků převedených do EZFRV při použití čl. 7 odst. 2 a čl. 14 odst. 1 nařízení (EU) č. 1306/2013	75%				0,00 (P4)
Celkem						0,00	277 521 708,00

O12 – Platby v rámci sítě Natura 2000 a podle rámcové směrnice o vodě (čl. 30)

Typ regionu a dodatečného příspěvku		Použitá míra příspěvku z EZFRV 2014-2020 (%)	Použitá míra příspěvku z EZFRV podle čl. 59(4)(g) 2014-2020 (%)	Míra použitá pro finanční nástroje za které zodpovídají členské státy 2014-2020 (%)	Míra použitá pro finanční nástroje za které zodpovídají členské státy podle čl. 59(4)(g) 2014-2020 (%)	Finanční nástroje Indikativní částka 2014-2020 (€)	Celkový plánovaný příspěvek Unie 2014-2020 (€)
59(3)(a)	Méně rozvinuté regiony & nejvzdálenější regiony a na malých ostrovech v Egejském moři ve smyslu nařízení (EHS) č. 2019/93	Hlavní	75%				3 118 050,00 (P4)
		59(4)(e) Operace financované z finančních prostředků převedených do EZFRV při použití čl. 7 odst. 2 a čl. 14 odst. 1 nařízení (EU) č. 1306/2013	75%				0,00 (P4)
Celkem						0,00	3 118 050,00

O13 - Platby pro oblasti s přírodními či jinými zvláštními omezeními (čl. 31)

Typ regionu a dodatečného příspěvku		Použitá míra příspěvku z EZFRV 2014-2020 (%)	Použitá míra příspěvku z EZFRV podle čl. 59(4)(g) 2014-2020 (%)	Míra použitá pro finanční nástroje za které zodpovídají členské státy 2014-2020 (%)	Míra použitá pro finanční nástroje za které zodpovídají členské státy podle čl. 59(4)(g) 2014-2020 (%)	Finanční nástroje Indikativní částka 2014-2020 (€)	Celkový plánovaný příspěvek Unie 2014-2020 (€)
59(3)(a)	Méně rozvinuté regiony & nejdálenější regiony a na malých ostrovech v Egejském moři ve smyslu nařízení (EHS) č. 2019/93	Hlavní	75%				493 829 342,00 (P4)
		59(4)(e) Operace financované z finančních prostředků převedených do EZFRV při použití čl. 7 odst. 2 a čl. 14 odst. 1 nařízení (EU) č. 1306/2013	75%				0,00 (P4)
Celkem						0,00	493 829 342,00

O14 – Dobré životní podmínky zvířat (čl. 33)

Typ regionu a dodatečného příspěvku		Použitá míra příspěvku z EZFRV 2014-2020 (%)	Použitá míra příspěvku z EZFRV podle čl. 59(4)(g) 2014-2020 (%)	Míra použitá pro finanční nástroje za které zodpovídají členské státy 2014-2020 (%)	Míra použitá pro finanční nástroje za které zodpovídají členské státy podle čl. 59(4)(g) 2014-2020 (%)	Finanční nástroje Indikativní částka 2014-2020 (€)	Celkový plánovaný příspěvek Unie 2014-2020 (€)
59(3)(a)	Méně rozvinuté regiony & nejdálenější regiony a na malých ostrovech v Egejském moři ve smyslu nařízení (EHS) č. 2019/93	Hlavní	75%				0,00 (3A)
		59(4)(e) Operace financované z finančních prostředků převedených do EZFRV při použití čl. 7 odst. 2 a čl. 14 odst. 1 nařízení (EU) č. 1306/2013	75%				41 666 667,00 (3A)
Celkem						0,00	41 666 667,00

O15 - Lesnicko-environmentální a klimatické služby a ochrana lesů (čl. 34)

Typ regionu a dodatečného příspěvku			Použitá míra příspěvku z EZFRV 2014-2020 (%)	Použitá míra příspěvku z EZFRV podle čl. 59(4)(g) 2014-2020 (%)	Míra použitá pro finanční nástroje za které zodpovídají členské státy 2014-2020 (%)	Míra použitá pro finanční nástroje za které zodpovídají členské státy podle čl. 59(4)(g) 2014-2020 (%)	Finanční nástroje Indikativní částka 2014-2020 (€)	Celkový plánovaný příspěvek Unie 2014-2020 (€)
59(3)(a)	Méně rozvinuté regiony & nejbližší regiony a na malých ostrovech v Egejském moři ve smyslu nařízení (EHS) č. 2019/93	Hlavní	75%					11 917 815,00 (P4)
		59(4)(e)	Operace financované z finančních prostředků převedených do EZFRV při použití čl. 7 odst. 2 a čl. 14 odst. 1 nařízení (EU) č. 1306/2013	75%				0,00 (P4)
Celkem							0,00	11 917 815,00

O16 - Spolupráce (čl. 35)

Typ regionu a dodatečného příspěvku			Použitá míra příspěvku z EZFRV 2014-2020 (%)	Použitá míra příspěvku z EZFRV podle čl. 59(4)(g) 2014-2020 (%)	Míra použitá pro finanční nástroje za které zodpovídají členské státy 2014-2020 (%)	Míra použitá pro finanční nástroje za které zodpovídají členské státy podle čl. 59(4)(g) 2014-2020 (%)	Finanční nástroje Indikativní částka 2014-2020 (€)	Celkový plánovaný příspěvek Unie 2014-2020 (€)
59(3)(a)	Méně rozvinuté regiony & nejbližší regiony a na malých ostrovech v Egejském moři ve smyslu nařízení (EHS) č. 2019/93	Hlavní	75%					19 162 798,00 (2A) 55 358 242,00 (3A) 5 606 250,00 (5C) 2 587 500,00 (P4)
		59(4)(e)	Operace financované z finančních prostředků převedených do EZFRV při použití čl. 7 odst. 2 a čl. 14 odst. 1 nařízení (EU) č. 1306/2013	75%				0,00 (2A) 0,00 (3A) 0,00 (5C) 0,00 (P4)
Celkem							0,00	82 714 790,00

O19 – Podpora pro místní rozvoj LEADER (CLLD – komunitně vedený místní rozvoj) (čl. 35 Nařízení (EU) č. 1303/2013)

Typ regionu a dodatečného příspěvku			Použitá míra příspěvku z EZFRV 2014-2020 (%)	Použitá míra příspěvku z EZFRV podle čl. 59(4)(g) 2014-2020 (%)	Míra použitá pro finanční nástroje za které zodpovídají členské státy 2014-2020 (%)	Míra použitá pro finanční nástroje za které zodpovídají členské státy podle čl. 59(4)(g) 2014-2020 (%)	Finanční nástroje Indikativní částka 2014-2020 (€)	Celkový plánovaný příspěvek Unie 2014-2020 (€)
59(3)(a)	Méně rozvinuté regiony & nejvzdálenější regiony a na malých ostrovech v Egejském moři ve smyslu nařízení (EHS) č. 2019/93	Hlavní	75%					108 516 700.00 (6B)
		59(4)(e)	Operace financované z finančních prostředků převedených do EZFRV při použití čl. 7 odst. 2 a čl. 14 odst. 1 nařízení (EU) č. 1306/2013	75%				2 777 778.00 (6B)
Celkem							0,00	111 294 478,00

O20 – Technická pomoc členských států (čl. 51-54)

Typ regionu a dodatečného příspěvku			Použitá míra příspěvku z EZFRV 2014-2020 (%)	Použitá míra příspěvku z EZFRV podle čl. 59(4)(g) 2014-2020 (%)	Míra použitá pro finanční nástroje za které zodpovídají členské státy 2014-2020 (%)	Míra použitá pro finanční nástroje za které zodpovídají členské státy podle čl. 59(4)(g) 2014-2020 (%)	Finanční nástroje Indikativní částka 2014-2020 (€)	Celkový plánovaný příspěvek Unie 2014-2020 (€)
59(3)(a)	Méně rozvinuté regiony & nejvzdálenější regiony a na malých ostrovech v Egejském moři ve smyslu nařízení (EHS) č. 2019/93	Hlavní	75%					22 500 000.00
			75%					0
Celkem							0,00	22 500 000.00

O113 – Předčasné ukončení zemědělské činnosti

Typ regionu a dodatečného příspěvku			Použitá míra příspěvku z EZFRV 2014-2020 (%)	Použitá míra příspěvku z EZFRV podle čl. 59(4)(g) 2014-2020 (%)	Míra použitá pro finanční nástroje za které zodpovídají členské státy 2014-2020 (%)	Míra použitá pro finanční nástroje za které zodpovídají členské státy podle čl. 59(4)(g) 2014-2020 (%)	Finanční nástroje Indikativní částka 2014-2020 (€)	Celkový plánovaný příspěvek Unie 2014-2020 (€)
PN	Opatření, která nepokračují	Hlavní						15 000 000.00
Celkem							0,00	15 000 000,00

11 INDIKÁTOROVÝ PLÁN

PRIORITA 1: Podpora předávání znalostí a inovací v zemědělství, lesnictví a ve venkovských oblastech

Pro prioritu 1 budou data agregována z indikátorových plánů pro priority 2 až 6

Prioritní oblast 1A

1A podpora inovací a vědomostní podpora inovací, spolupráce a rozvoje znalostní základny ve venkovských oblastech		
Cíl	% z celkových veřejných výdajů	
	2020	
	4%	
	Celkové plánované veřejné výdaje pro PRV	2 958 267 331
Plánované výstupy 2014-2020		
1 (14)	Celkové veřejné výdaje (školení, výměnné pobyty, předvádění) (1.1, 1.2)	2 663 018
2 (15)	Celkové veřejné výdaje (2.1)	3 159 937
16 (35)	Celkové veřejné výdaje (16.1-16.5)	126 707 821

Prioritní oblast 1B

1B posílení vazeb mezi zemědělstvím, produkcí potravin a lesnictvím a výzkumem a inovacemi, mimo jiné za účelem zlepšeného řízení v oblasti životního prostředí a environmentálního profilu		
cíl	Počet operací spolupráce plánovaných v rámci opatření spolupráce (uskupení, sítě/klastry, pilotní projekty...)	
	2020	
	208	
Plánované výstupy 2014-2020		
16 (35)	Počet podporovaných operačních skupin EIP (zřizování a fungování) (16.2)	8

	Počet ostatních operací spolupráce (uskupení, sítě/klastry, pilotní projekty...) (16.2 – 16.5)	200
--	--	-----

Prioritní oblast 1C

1C Podpora celoživotního vzdělávání a odborné přípravy v odvětvích zemědělství a lesnictví		
<i>Data generovaná z agregace indikátorových plánů pro priority 2 až 6</i>		
cíl	Počet účastníků vzdělávání	
	2020	
	15 170	
Plánované výstupy 2014-2020		
1 (14)	Počet účastníků vzdělávání (1.1)	15 170

PRIORITA 2: Zvýšení životaschopnosti zemědělských podniků a konkurenceschopnosti všech druhů zemědělské činnosti ve všech regionech a podpora inovativních zemědělských technologií a udržitelného obhospodařování lesů

Prioritní oblast 2A

2A zlepšení hospodářské výkonnosti všech zemědělských podniků a usnadnění jejich restrukturalizace a modernizace, zejména za účelem zvýšení míry účasti na trhu a orientace na trh, jakož i diverzifikace zemědělských činností			
Cíl	% zemědělských podniků s podporou z PRV do investic pro restrukturalizaci nebo modernizaci		
	Počet	%	
Zemědělské podniky, které obdržely investiční podporu do roku 2020	2 228	10,33%	
Celkový počet zemědělských podniků (výchozí rok)	22 860		
Plánované výstupy 2014-2020			
4 (17)	Počet zemědělských podniků s investiční podporou (4.1)	2 361	
	Celkové veřejné výdaje v EUR (4.1)	214 139 698	
	Celkové veřejné výdaje v EUR pro investice do infrastruktury (4.3.1)	79 724 791	
	Celkové investice v EUR (veřejné + soukromé)	652 248 319	
	Celkové veřejné výdaje v EUR	281 776 283	
1 (14)	Vzdělávání, získávání dovedností (1.1)	Počet účastníků vzdělávání	2 180
		Celkové veřejné výdaje pro vzdělávání/ získávání dovedností	230 000
	Celkové veřejné výdaje v EUR (vzdělávání, výměny v rámci zemědělských podniků, demonstrační akce) (1.1 - 1.2)	383 400	
2 (15)	Počet uživatelů poradenské služby (2.1)	310	
	Celkové veřejné výdaje v EUR (2.1)	465 648	
16 (35)	Celkové veřejné výdaje v EUR (16.2, 16.3)	20 279 810	

Prioritní oblast 2B

2B usnadnění vstupu dostatečně kvalifikovaných zemědělců do odvětví zemědělství, a zejména generační obnovy v tomto odvětví			
Cíl	% zemědělských podniků s podnikatelským plánem pro mladé zemědělce podpořeným z PRV		
	Počet	%	
Zemědělské podniky podpořené do roku 2020	a	a/b	
Celkový počet zemědělských podniků (výchozí rok)	22860		
Plánované výstupy 2014-2020			
6 (19)	Počet příjemců (zemědělských podniků), které obdržely	podporu pro zahájení činnosti mladých zemědělců (6.1)	638
		podporu pro investice do nezemědělských aktivit ve venkovských oblastech (6.4)	NI
		platby za převod podniku transfer (6.5)	NI
	Celkové investice v EUR (veřejné + soukromé)		34 177 809
	Celkové veřejné výdaje v EUR (6.1)		24 847 644
	Celkové veřejné výdaje		24 847 644
1 (14)	Vzdělávání, získávání dovedností (1.1)	Počet účastníků vzdělávání	100
		Celkové veřejné výdaje pro vzdělávání/ získávání dovedností	45 000
	Celkové veřejné výdaje v EUR (vzdělávání, výměny v rámci zemědělských podniků, demonstrační akce) (1.1, 1.2)		74 560
2 (15)	Počet uživatelů poradenské služby (2.1)		25
	Celkové veřejné výdaje v EUR (2.1)		36 864

2C Zlepšení ekonomické výkonnosti lesního hospodářství			
Cíl	Zlepšení struktury LDS - navýšení hustoty		
Hustota lesních cest (kategorie 1L, 2L) (bm/ha) k 31. 12. 2011	14,36	0,17 bm/ha	
Délka lesních cest (kategorie 1L, 2L) (km) k 31. 12. 2011	38 186 (d)		
Plánované výstupy 2014-2020			
4 (17)	Počet projektů na investice do lesnické infrastruktury	298	
	Délka lesních cest rekonstruovaných / nově vybudovaných v km	563	
	Celkové veřejné výdaje v EUR na investice do lesnické infrastruktury	23 576 878	
	Celkové investice v EUR do lesnické infrastruktury	36 717 688	
8 (21)	Počet projektů s podporou na investice do lesnické techniky a technologií	1 250	
	Celkové veřejné výdaje v EUR na investice do lesnické techniky a technologií	16 940 233	
	Celkové investice v EUR do lesnické techniky a technologií	28 826 003	
1 (14)	Vzdělávání, získávání dovedností (1.1)	Počet účastníků vzdělávání	420
		Celkové veřejné výdaje pro vzdělávání/ získávání dovedností	9 900
	Celkové veřejné výdaje v EUR (vzdělávání) (1.1)	16 500	
2 (15)	Počet uživatelů poradenské služby (2.1)	49	
	Celkové veřejné výdaje v EUR (2.1)	73 728	

PRIORITA 3: Podpora organizace potravinového řetězce, včetně zpracovávání zemědělských produktů a jejich uvádění na trh, dobrých životních podmínek zvířat a řízení rizik v zemědělství

Prioritní oblast 3A

3A zlepšení konkurenceschopnosti prvovýrobců jejich lepším začleněním do zemědělsko-potravinářského řetězce prostřednictvím programů jakosti, přidáváním hodnoty zemědělských produktů, a podporou místních trhů a krátkých dodavatelských řetězců, seskupení a organizací producentů a mezioborových organizací			
Cíl	% zemědělských podniků podpořených v rámci schémat kvality, místních trhů a krátkých dodavatelských řetězců a seskupení producentů		
		Počet	%
	Počet zemědělských podniků podpořených do roku 2020	40	0,17
	Celkový počet zemědělských podniků (výchozí rok)	22860	
Plánované výstupy 2014-2020			
16 (36)	Počet zemědělských podniků účastnících se spolupráce/ místní podpory mezi účastníky dodavatelského řetězce (16.4)		40
	Celkové veřejné výdaje (16.2, 16.4)		95 219 678
4 (17)	Počet operací s podporou pro investice (např. v zemědělských podnicích, ve zpracování a marketingu zemědělských produktů) (4.1 a 4.2)		444
	Celkové investice v EUR (veřejné + soukromé)		119 533 811
	Celkové veřejné výdaje v EUR		50 728 363
14 (33)			
	Celkové veřejné výdaje v EUR		55 555 556
1 (15)	Vzdělávání, získávání dovedností (1.1)	Počet účastníků vzdělávání	760
		Celkové veřejné výdaje pro vzdělávání/ získávání dovedností	80 400
	Celkové veřejné výdaje v EUR (vzdělávání, výměny v rámci zemědělských podniků, demonstrační akce) (1.1, 1.2)		133 950
2 (16)	Počet uživatelů poradenské služby (2.1)		108
	Celkové veřejné výdaje v EUR (2.1)		162 653

PRIORITA 4: Obnova, zachování a zlepšení ekosystémů souvisejících se zemědělstvím a lesnictvím

4 A Obnova, zachování a zvýšení biologické rozmanitosti (včetně oblastí sítě Natura 2000, v oblastech s přírodními či jinými zvláštními omezeními), zemědělství vysoké přírodní hodnoty a stavu evropské krajiny			4 B Lepší hospodaření s vodou, včetně nakládání s hnojivy a pesticidy			4 C Předcházení erozi půdy a lepší hospodaření s půdou			
Cíl	% zemědělské půdy pod závazkem opatření podporující zlepšení biodiverzity (ha)		Cíl	% zemědělské půdy pod závazkem opatření podporující zlepšení vodního hospodářství (ha)		Cíl	% zemědělské půdy pod závazkem opatření podporující zlepšení hospodaření s půdou (ha)		
	ha	%		ha	%		ha	%	
Fyzicky podporovaná plocha v roce 2020	<i>a = 950 000</i>	a/d = 27 %	Fyzicky podporovaná plocha v roce 2020	<i>b = 420 000</i>	b/d = 12 %	Fyzicky podporovaná plocha v roce 2020	<i>c = 450 000</i>	c/d = 26 %	
Celková výměra zemědělské půdy	<i>d = 3 483 500</i>								
Plánované výstupy 2014-2020									
10 (28)	Plocha (ha) podporovaná v rámci agroenvironmentálních a klimatických operací (10.1)						850 000		
	Veřejné výdaje na ochranu genetických zdrojů (10.2)						NI		
	Celkové veřejné výdaje v EUR (10.1+10.2)						906 974 004		
11 (29)	Plocha (ha)	Přechod na ekologické zemědělství (11.1)						NI	
		Zachování postupů ekologického hospodaření (11.2)						470 000	
	Celkové veřejné výdaje v EUR						370 028 944		
12 (30)	Plocha (ha)	Natura 2000 na zemědělské půdě (12.1)						5 500	
		Vodní rámcová směrnice (12.3)						NI	
	Celkové veřejné výdaje v EUR						4 157 400		
1 (14)	Vzdělávání, získávání dovedností (1.1)	Počet účastníků vzdělávání						11 340	
		Celkové veřejné výdaje pro vzdělávání/ získávání dovedností						1 200 000	
	Celkové veřejné výdaje v EUR (vzdělávání, výměny v rámci zemědělských podniků, demonstrační akce) (1.1 - 1.3)						1 998 568		
2 (15)	Počet uživatelů poradenské služby (2.1)						1 610		
	Celkové veřejné výdaje v EUR (2.1 – 2.2)						2 414 577		
13 (31)	Plocha (ha)	horské oblasti (13.1)						510 000	
		jiné než horské oblasti, které čelí značným přírodním omezením (13.2)						310 000	
		ostatní oblasti postižené zvláštními omezeními (13.3)						200 000	
	Celkové veřejné výdaje v EUR						658 439 122		

PRIORITA 4: Obnova, zachování a zlepšení ekosystémů souvisejících se zemědělstvím a lesnictvím

Obnova zachování a zlepšení ekosystémů závislých na zemědělství a lesnictví								
4 A Obnova, zachování a zvýšení biologické rozmanitosti (včetně oblastí sítě Natura 2000, v oblastech s přírodními či jinými zvláštními omezeními), zemědělství vysoké přírodní hodnoty a stavu evropské krajiny			4 B Lepší hospodaření s vodou, včetně nakládání s hnojivy a pesticidy		4 C Předcházení erozi půdy a lepší hospodaření s půdou			
Cíl	% lesní půdy pod závazkem opatření podporující zlepšení biodiverzity (ha)		Cíl	% lesní půdy pod závazkem opatření podporující zlepšení vodního hospodářství (ha)		Cíl	% lesní půdy pod závazkem opatření podporující zlepšení hospodaření s půdou (ha)	
	ha	%		ha	%		ha	%
Fyzicky podporovaná plocha v roce 2020	$a = 22\ 000$	a/d = 1 %	Fyzicky podporovaná plocha v roce 2020	$b = 0$	b/d	Fyzicky podporovaná plocha v roce 2020	$c = 95\ 000$	c/d = 4 %
Celková výměra lesní půdy (referenční rok)	$d = 2\ 657\ 000$							
Plánované výstupy 2014-2020								
15 (34)	Podporovaná plocha v rámci lesnicko-environmentálních opatření (přispívající k a, b a/nebo c) (15.1)						28 000	
	Veřejné výdaje na ochranu a reprodukci genofondu lesních dřevin (15.2)						4 350 000	
	Celkové veřejné výdaje v EUR						15 890 420	
8 (21)	Počet projektů (investic vedoucích ke zvýšení odolnosti a ekologické hodnoty lesních ekosystémů) (8.5)						10 450	
	Plocha dotčená investicí zlepšující odolnost a environmentální hodnotu lesních ekosystémů (příspěvek k a, b nebo c) (8.5)						70 000	
	Celkové veřejné výdaje v EUR (8.5)						26 400 000	
	Počet příjemců s podporou v rámci preventivních akcí (8.3)						70	
	Celkové veřejné výdaje v EUR (8.3)						3 600 000	
Celkové veřejné výdaje v EUR (8.4)						12 960 000		
1 (14)	Vzdělávání, získávání dovedností (1.1)	Počet účastníků vzdělávání				330		
		Celkové veřejné výdaje pro vzdělávání/ získávání dovedností				35 000		
	Celkové veřejné výdaje (vzdělávání, výměny v rámci zemědělských podniků, demonstrační akce) (1.1 - 1.2)						58 320	
2 (15)	Počet uživatelů poradenské služby (2.1)						47	
	Celkové veřejné výdaje v EUR (2.1)						70 817	

PRIORITA 5: Podpora účinného využívání zdrojů a podpora přechodu na nízkouhlíkovou ekonomiku v odvětvích zemědělství, potravinářství a lesnictví, která je odolná vůči klimatu

Prioritní oblast 5C

5C Usnadnění dodávek a využívání energie z obnovitelných zdrojů, vedlejších produktů, odpadu, reziduí a jiných nepotravinářských surovin pro účely biologického hospodářství

Cíl	Celkové investice do produkce obnovitelných zdrojů energie (€)	
	2020	
Plánované výstupy 2014-2020		
16 (35)	Celkové veřejné výdaje v EUR (16.5)	7 475 000

Prioritní oblast 5E

5E podpora ukládání a pohlcování uhlíku v zemědělství a lesnictví

cíl	% zemědělské a lesní půdy se závazkem vedoucím k sekvestraci uhlíku		
	ha	%	
Celková fyzická plocha do roku 2020	$a+b+c = 1\ 000$	$a+b+c/d = 0,02\ \%$	
Celková zemědělská a lesní půda (výchozí rok)	$d = 6\ 140\ 500$		
Plánované cíle 2014-2020			
8 (21)	Plocha (ha) k zalesnění (založení - 8.1)		1 000
	Celkové veřejné výdaje v EUR (8.1)		10 375 680
	Plocha (ha) k založení zemědělsko-lesnických systémů (8.2)		NI
	Celkové veřejné výdaje (8.3 + 8.4)		NI
	Počet operací (investice zlepšující odolnost a environmentální hodnotu lesních ekosystémů (8.5)		NP
	Celkové veřejné výdaje v EUR (8.5)		NP
1 (14)	Vzdělávání, získávání dovedností (1.1)	Počet účastníků vzdělávání	40
		Celkové veřejné výdaje pro vzdělávání/ získávání dovedností	4 600
	Celkové veřejné výdaje (vzdělávání, výměny v rámci zemědělských podniků, demonstrační akce) (1.1,1.2)		7 720
2 (15)	Počet uživatelů poradenské služby (2.1)		6
	Celkové veřejné výdaje v EUR (celé opatření 2.1)		9 378

PRIORITA 6: Podpora sociálního začleňování, snižování chudoby a hospodářského rozvoje ve venkovských oblastech

Prioritní oblast 6A

6A Usnadnění diverzifikace, vytváření a rozvoje malých podniků, jakož i pracovních míst		
Cíl	Počet pracovních míst vytvořených prostřednictvím podpořených projektů	
	2020	
	<i>1 100</i>	
Plánované výstupy 2014-2020		
Rozvoj zemědělských podniků a podnikatelské činnosti (19)	Počet žadatelů, kteří obdrželi podporu pro zahájení/rozvoj investic do nezemědělské činnosti ve venkovských oblastech (6.2 a 6.4)	1 000
	Celkové investice v EUR (veřejné + soukromé)	206 222 215
	Celkové veřejné výdaje v EUR	82 488 886

Prioritní oblast 6B

6B Posílení místního rozvoje ve venkovských oblastech						
Cíl	% venkovské populace pokryté místními rozvojovými strategiemi			Venkovská populace mající prospěch z nových nebo zlepšených služeb/ infrastruktury		
		Počet	%	2020		
	Venkovská populace pokrytá do roku 2020	<i>5 800 000</i>	72,64	Čistá populace	NI	
	Celková venkovská populace (výchozí rok)	<i>7 984 436</i>				
	Počet vytvořených pracovních míst (2014-2020)					
	<i>1 000</i>					
Plánované cíle 2014-2020						
LEADER (42-45)	Počet vybraných MAS			175		
	Populace pokrytá MAS			5 800 000		
	Celkové veřejné výdaje v EUR	Podpora pro „startovací balíček“ LEADER (19.1)			NI	
		Podpora provádění operací v rámci místní rozvojové strategie (19.2)			141 392 637	
		Příprava a provádění činností spolupráce místních akčních skupin (19.3)			7 000 000	

12 DOPLŇKOVÉ VNITROSTÁTNÍ FINANCOVÁNÍ

Nebude aplikováno.

13 PRVKY POTŘEBNÉ K HODNOCENÍ VEŘEJNÉ PODPORY

Bude zpracováno na základě vodítek pro veřejnou podporu platných po roce 2013 - předpoklad zpracování v průběhu května - června 2014 na základě dostupných dokumentů EK.

14 INFORMACE O DOPLŇKOVOSTI

14.1 Popis prostředků pro doplňkovost/ soudržnost s:

Ostatními nástroji Unie zejména s ESI fondy a Pilířem I a ostatními nástroji Společné zemědělské politiky.

Mechanismy koordinace

Koordinační mechanismy PRV s operačními programy ESI fondů vycházejí primárně z popisu daného mechanismu v Dohodě o partnerství. Jako nadresortní odborný i poradní orgán vlády pracuje v oblasti věcné koordinace podpor z ESIF pro období 2014-2020 Rada pro fondy Společného strategického rámce. Hlavní koordinace mezi relevantními programy (t.j. těmi, u kterých byla definována hraniční oblast a vzájemně se podporami doplňují, nebo u nich lze nalézt synergickou vazbu) bude prostřednictvím vzájemného členství v monitorovacích výborech, resp. v pracovních skupinách podílejících se na přípravě programových dokumentů. Problematika doplňkovosti (hraničních oblastí) byla řešena již při přípravě strategické části PRV. Za tímto účelem proběhlo několik mezesortních jednání a jejich výsledky jsou začleněny v popisu strategie výběru opatření financovaných z PRV.

Souhrn hraničních oblastí pro přehled uvádíme v odstavci níže.

Doplňkovost s operačními programy ESI fondů (věcně).

V programovém období 2007 - 2013 bylo rozhraní mezi jednotlivými fondy nastaveno kombinací dle velikosti obce, obsahu projektu, charakteru podpořeného subjektu a velikosti projektu. Tento systém byl složitý pro poskytovatele podpory i pro žadatele a náročný na koordinaci mezi resorty.

Jako vhodnější řešení pro nastavení rozhraní se jeví tematické vymezení ve vazbě na příjemce podpory. Doplňkovost mezi kohezní politikou a opatřeními PRV byla identifikována zejména u konkurenceschopnosti podniků (včetně investic do přenosu znalostí a inovací) a u životního prostředí, a to v následujících tematických oblastech:

další odborné vzdělávání (PRV x OP Z) - v nezemědělských činnostech bude zajišťovat další odborné vzdělávání OP Z, oblast zemědělství bude řešit PRV

výzkum a vzdělávání (PRV x OP VVV) - podpory OP VVV budou cíleny na základní výzkum, PRV se zaměří na transfer výsledků výzkumu do praxe v odvětví zemědělství, potravinářství a lesnictví

podpora podnikání MSP (PRV x OP PIK)

- z PRV bude podporováno zemědělské podnikání, nezemědělské podnikání pro zemědělce (diverzifikace včetně cestovního ruchu), výroba annexových potravin

- podpora nezemědělských podniků, výroba neannexových potravin nezemědělskými podniky, podpora internetu bude zajištěna v rámci OP PIK

- oblast dřevozpracujících podniků - *bude doplněno po vyjádření MPO*

- cestovní ruch bude v PRV podporován jen pro zemědělské podnikatele

úspory energie (PRV x OP PIK/ OP ŽP, IROP, OP R)

usilujeme o nastavení synergického systému zejména v oblasti potravinářství, ale i nezemědělského podnikání ze strany zemědělců, kdy OP PIK naváže na podporu výrobního provozu (PRV) podporou projektů zaměřených na úsporu energie, jako např. zateplování, podpora úsporných zdrojů energie, apod.

obnovitelné zdroje energie

v oblasti OZE se PRV zaměří na zpracování biomasy zemědělskými podnikateli v oblasti peletáren, OP PIK bude navazovat podporou efektivního využívání tepla a kogenerace, a dále podporou ostatních OZE, zejména v oblasti modernizace a zvyšování efektivity

pozemkové úpravy (PRV x OP ŽP) - vymezení podpor bude na základě typu žadatele, PRV bude podporovat realizace pozemkových úprav a geodetické projekty realizované Státním pozemkovým úřadem

návštěvnícká infrastruktura v lesích (PRV x OP ŽP) - zacílení aktivit bude členěno územně, tj. OP ŽP v ZCHÚ a NATURA 2000 (nevyjímaje žádný typ příjemců), PRV mimo území ZCHÚ a NATURA 2000.

péče o cenné biotopy (PRV x OP ŽP) – PRV bude řešit péči o cenné biotopy na zemědělské půdě vedené v registru LPIS, OP ŽP bude podporovat investiční projektové intervence (plochy mimo zemědělskou půdu, případně vedenou v registru půdy LPIS jako nevhodná pro podporu z PRV).

tvorba a regenerace krajinných prvků, včetně břehových porostů a historických krajinných struktur (PRV x OP ŽP) - podpora realizace krajinných prvků bude výhradně v OP ŽP za předpokladu dostatečné finanční alokace i pro žadatele zemědělské subjekty. PRV bude realizovat krajinné prvky pouze v rámci pozemkových úprav (žadatel SPÚ)

zlepšování druhové, věkové a prostorové struktury lesů (PRV x OP ŽP) – PRV bude podporovat víceletá opatření způsobu hospodaření a přeměnu porostů v imisních oblastech, OP ŽP se zaměří na jednorázová projektová investiční opatření – výsadba a dosadba porostů

protipovodňová a protierozní ochrana v lesích (PRV x OP ŽP) – z PRV budou financována preventivní protipovodňová opatření na PUPFL, ostatní území (volná krajina, intravilán) bude financováno z OP ŽP, protierozní opatření bude MZE řešit pouze mimo území v Registru svahových nestabilit

vodohospodářská infrastruktura - bude kompletně podporována z OP ŽP

podpora akvakultury - investice do akvakultury budou zcela podporovány z OP R

Doplňkovost s I. pilířem a ostatními nástroji SZP

Úkolem přímých plateb a tržních opatření realizovaných v rámci I. pilíře Společné zemědělské politiky je zajištění konkurenceschopnosti evropského, a tedy i českého agrárního sektoru na celosvětové úrovni. Přestože Evropský zemědělský fond pro rozvoj venkova má za cíl kromě konkurenceschopnosti na evropských trzích i uplatnění a rozvoj mimoprodukčních funkcí zemědělství, možné uplatnění synergických efektů mezi oběma pilíři SZP je velmi rozsáhlé.

Podpory I. pilíře SZP – přímé platby jsou cílené na zajištění stability příjmů zemědělců a zajištění konkurenceschopnosti zemědělství. Podpory II. pilíře doplňují přímé platby v oblasti konkurenceschopnosti zemědělství, zde zejména kompenzací nedostatečných příjmů zemědělců

v oblastech s přírodním či jiným specifickým znevýhodněním či investičními opatřeními do modernizace a inovace technologií a staveb pro zemědělskou výrobu a zpracování produktů. Investiční podpory jsou ve II. pilíři rozšířeny i na navazující zpracovatelský průmysl, lesní hospodářství i rozvoj venkovských oblastí, kde zajištěním pracovních příležitostí synergicky zajišťují příjem venkovského obyvatelstva. Konkrétní vymezení pro doplňkovost investičních podpor PRV a SOT bude na bázi způsobilých výdajů či definice žadatele popsáno u opatření Investice do hmotného majetku.

Oba pilíře se rovněž doplňují v oblasti mimoprodukčních funkcí a udržitelného rozvoje. Přímé platby by měly podporovat udržitelnou produkci díky tzv. „ozelenění“, což znamená, že se 30 % jejich rozpočtu váže na opatření, která jsou příznivá pro klima a životní prostředí (zachování trvalých travních porostů, diverzifikace plodin, 7% ploch zemědělského podniku využívaných v ekologickém zájmu. II. pilíř nadstavbově staví svá Agroenvironmentální opatření a ekologické zemědělství na základě tvořeném podmínkami pro přímé platby. Právě ty upravují zemědělské postupy tak, aby cenné lokality byly obhospodařovány způsoby zohledňující potřeby stanovišť, příp. aby došlo k realizaci vhodných agrotechnických postupů předcházejících erozi půdy zejména v erozně ohrožených oblastech. Správně nastavená pravidla ozelenění a AEKO mohou motivovat zemědělce k větší účasti na opatřeních příznivých pro životní prostředí a poskytování tak většího rozsahu veřejných statků. Kompenzaci za náklady vynaložené na tento způsob údržby nejsou zemědělcům poskytovány skrze podpory v rámci I. pilíře a náklady na poskytování veřejných statků je třeba zajistit skrze II. pilíř SZP. Nedílnou součástí synergie je vázaná podpora živočišné výroby. Doplňkovost prostorovou lze vnímat zejména podporou mimo zemědělskou půdu, což z pohledu II. pilíře představují lesnické podpory zaměřující se na environmentálně udržitelné hospodaření na pozemcích určených k plnění funkcí lesa, a to zejména v citlivých či přírodně cenných oblastech

Jedním ze základních styčných bodů mezi oběma pilíři je i rozvoj vzdělávání a poradenství zaměřený na plnění norem EU včetně cross-compliance. Na všechny subjekty pobírající přímé platby se bude vztahovat podmínka plnění cross-compliance, informovanost zemědělců by měla být zajištěna prostřednictvím opatření k přenosu znalostí z II. pilíře.

Pokud je na témže území prováděn národní i regionální PRV, informace o doplňkovosti mezi oběma programy.

Není relevantní.

14.2 Tam kde je vhodné, informace o doplňkovosti s ostatními finančními nástroji Unie.

Co se týká doplňkovosti s ostatními finančními nástroji Unie, byla pro PRV identifikována doplňkovost s programem LIFE+ a Horizon 2020.

Program LIFE+ má dle nařízení č. 1293/2013 doplňovat ostatní programy financování Unie, doplňkovost je zajištěna na úrovni EU. Program LIFE+ bude typem svých aktivit vhodně doplňovat PRV. V obou programech se jedná o jiný typ podpor. Typy aktivit uvedené v čl. 2 nařízení 1293/2013 nebudou v PRV podporovány. Subjektem zodpovědným/koordinujícím za realizaci programu v ČR je MŽP. Mechanismus koordinace bude zajištěn členství zástupců MŽP v pracovních skupinách pro přípravu programového dokumentu – specifikace vymezení žadatele o podporu i vzájemným členstvím zodpovědných resortů v monitorovacích výborech a dalších relevantních platformách.

Vazbu PRV na Horizont 2020 lze spatřovat již na úrovni formulace cílů pro Evropské inovativní partnerství ze strany EU. Koordinaci předpokládáme z úrovně EK, kdy snahou EK je sladit cíle EIP s naplní Horizont 2020. PRV naplňuje cíle EIP prostřednictvím operačních skupin EIP.

15 SYSTÉM IMPLEMENTACE PROGRAMU

15.1 Určení všech relevantních orgánů a souhrnný popis řídicí a kontrolní struktury

Určení relevantních orgánů dle čl. 65 (2) nařízení č. 1305/2013

Typ orgánu	Název orgánu/subjektu a odbor nebo oddělení, tam kde je vhodné	Vedoucí orgánu/subjektu (pozice)	Adresa	Telefon	e-mail
Řídicí orgán	Ministerstvo zemědělství, Odbor Řídicí orgán PRV alternativně Sekce přímých plateb a rozvoje venkova	Ing. Josef Tabery (ředitel odboru) alternativně Ing. Pavel Sekáč (vrchní ředitel sekce)	Těšnov 65/17, Praha 1, 11000	+420 221 812 873	josef.tabery@mze.cz
Platební agentura	Státní zemědělský intervenční fond, sekce dotací SZP	<i>Bude doplněno v návaznosti na dohodu se SZIF</i>			
Certifikační orgán	<i>Bude doplněno v návaznosti na výběr certifikačního orgánu</i>				

Souhrnný popis řídicí a kontrolní struktury požadovaný dle čl. 55 (2) (i) nařízení č. 1303/2013 a opatření dle čl. 74 (3) nařízení č. 1303/2013

15.1.1 Všeobecný popis (včetně opatření k zajištění účinného, účelného a koordinovaného provádění)

Na základě čl. 65 nařízení (EU) č. 1305/2013 o podpoře rozvoje venkova z EZFRV byl ustaven systém řízení a kontroly a určeny orgány pověřené implementací programu: řídicí orgán PRV, akreditovaná platební agentura ve smyslu článku 7 nařízení (EU) č. 1306/2013 a certifikační subjekt ve smyslu článku 9 nařízení (EU) č. 1306/2013.

Řídicí orgán

Řídicím orgánem PRV (ŘO PRV) je Ministerstvo zemědělství. V rámci organizačního schématu Ministerstva zemědělství je pak implementací PRV pověřen odbor Řídicí orgán PRV a odbor Environmentálních podpor PRV.

ŘO PRV z pohledu účinného, účelného a správné řízení a provádění PRV zajišťuje:

- zpracování programového dokumentu (včetně případných revizí) ve spolupráci s příslušnými partnery a jeho předložení EK
- soulad hodnocení ex ante uvedeného v článku 55 nařízení (EU) č. 1303/2013 se systémem hodnocení a monitorování, a odpovídá za schvalování a předkládání hodnocení Komisi
- zavedení plánu hodnocení uvedeného článku 56 nařízení (EU) č. 1303/2013, aby hodnocení programu ex post uvedené v článku 57 nařízení (EU) č. 1303/2013 bylo

provedeno v časových lhůtách stanovených v uvedeném nařízení, a dále zajišťuje soulad těchto hodnocení se systémem monitorování a hodnocení a předkládá je monitorovacímu výboru a Komisi

- zpracování národních prováděcích předpisů k provádění PRV (Pravidla, kterými se stanovují podmínky pro poskytování dotace na projekty PRV, nařízení vlády) ve spolupráci s platební agenturou
- zavedení účinných opatření na přezkum stížností týkajících se PRV (dle ustanovení čl. 74 (3)) nařízení (EU) č. 1303/2013) ve spolupráci s platební agenturou
- předkládání příslušných dat pro ukazatele pro operace vybrané k financování, včetně informací souvisejících s výstupy a finančními ukazateli k 31. lednu a 31. říjnu v každém roce programu EK ve spolupráci s platební agenturou
- zřízení Monitorovacího výboru v souladu s institucionálním, právním a finančním rámcem do tří měsíců ode dne oznámení rozhodnutí EK o přijetí PRV
- poskytování informací a dokumentů potřebných k monitorování provádění programu z hlediska jeho konkrétních cílů a priorit Monitorovacímu výboru PRV
- vypracování výroční zprávy o pokroku včetně souhrnných monitorovacích tabulek (ve spolupráci s platební agenturou) a po schválení monitorovacím výborem je předkládá Komisi
- poskytnutí všech potřebné informace, zejména o postupech a veškerých kontrolách prováděných v souvislosti s operacemi vybranými pro financování pro platební agenturu před schválením plateb
- propagaci programu, i prostřednictvím celostátní sítě pro venkov, a to informováním potenciálních příjemců, profesních organizací, hospodářských a sociálních partnerů, subjektů podílejících se na prosazování rovnosti žen a mužů a dotčených nevládních organizací, včetně ekologických organizací, o možnostech, které program nabízí, a o pravidlech pro získání přístupu k financování z programu a rovněž informováním příjemců o příspěvku Unie a široké veřejnosti o úloze, kterou Unie v programu hraje
- informovanost příjemců a jiných subjektů podílejících se na provádění operací o povinnostech vyplývajících z poskytnuté podpory a povinnosti pro všechny transakce související s operací používat buď oddělený účetní systém, nebo vhodný účetní kód
- informovanost příjemců a jiných subjektů podílejících se na provádění operací o požadavcích týkajících se poskytování údajů řídicímu orgánu a zaznamenávání výstupů a výsledků

Platební agentura

Platební agenturou ve smyslu čl. 7 horizontálního nařízení (EU) č. 1306/2013 (dále jen „PA“), tedy subjektem členského státu pověřeným řízením a kontrolou výdajů, je Státní zemědělský intervenční fond (dále jen „SZIF“).

SZIF je právnickou osobou vzniklou na základě zákona č. 256/2000 Sb., o Státním zemědělském intervenčním fondu. Na základě §2c zákona č. 252/1997 Sb., o zemědělství, ve znění pozdějších předpisů, má kompetence provádět opatření k rozvoji venkova. *Pro domo: pravděpodobná aktualizace dle novely zákona o SZIF*

Organizační struktura SZIF zahrnuje centrální pracoviště v Praze i regionální pracoviště na úrovni NUTS 2 pokrývající všechny regiony NUTS 2 České republiky.

SZIF, jakožto akreditovaná platební agentura, zajišťuje provádění plateb, sděluje a uchovává o nich informace a poskytuje záruky, že:

- oprávněnost žádostí a přidělování podpory v rámci rozvoje venkova, stejně jako soulad žádostí s pravidly Unie, jsou kontrolovány před autorizací platby
- provedené platby jsou správně a úplně zaúčtovány
- jsou prováděny kontroly stanovené právními předpisy Unie
- požadované doklady jsou předkládány ve lhůtách a ve formě stanovené právními předpisy Unie a ČR
- doklady jsou přístupné a uchovávány tak, že je zaručena jejich úplnost, platnost a čitelnost po celou dobu, včetně dokladů uchovávaných v elektronické podobě ve smyslu právních předpisů Unie

SZIF z pohledu provádění opatření PRV dále zajišťuje:

- metodické řízení administrace a kontroly implementace opatření PRV s cílem zajistit jednotný přístup ve všech regionech NUTS 2 (mj. integrované postupy příjmu a zpracování žádostí, provádění administrativních kontrol, metodika provádění a vyhodnocování kontrol na místě)
- existenci (vývoj a trvalou údržbu) vhodného a bezpečného elektronického systému pro záznam, uchovávání, správu a vykazování statistických údajů o programu a jeho provádění, které jsou zapotřebí pro účely monitorování a hodnocení podpor poskytovaných v rámci opatření PRV (data o administraci, kontrole, výplatě, zaúčtování podpor a vykázání plateb EK), a zejména informaci potřebných ke sledování pokroku na základě stanovených cílů a priorit
- příjem žádostí o podporu v rámci opatření PRV, jejich zadávání do informačního systému (včetně zadávání sebraných dat pro monitorování a hodnocení k jednotlivým žádostem do informačního systému)
- administrativní kontrolu a sledování souladu projektů, jež jsou předmětem podaných žádostí, s právními předpisy a pravidly Programu
- provádění výběru subjektů pro kontrolu na místě na základě zpracovaných analýz rizik a způsobem v souladu s právními předpisy EU
- zhodnocení ověřitelnosti a kontrolovatelnosti jednotlivých opatření s cílem minimalizovat riziko chybovosti (ve spolupráci s řídicím orgánem)
- sestavení plánu kontrol, jeho dodržování a aktualizaci
- provádění a vyhodnocení kontrol na místě u žadatelů dle stanoveného plánu v souladu s platnou právní úpravou Společenství
- uzavírání dohod o delegování vybraných činností na jiné orgány státní správy, pokud to je delegovaná činnost nutná pro efektivní výkon kontrolních činností
- vydávání rozhodnutí konečným příjemcům podpory u plošných opatření nebo uzavírání smluv (dohod) u opatření projektového charakteru s příjemci podpory, které zahrnují

stanovený objem finančních prostředků a podmínky, za nichž jsou tyto prostředky z fondu EZFRV a z národních zdrojů ČR poskytovány

- na základě vydaných rozhodnutí nebo smluv provádění plateb
- spolupráci s Řídicím orgánem při přípravě podkladů pro výroční a závěrečnou zprávu o realizaci Programu na základě písemného zadání Řídicího orgánu
- informace pro žadatele o podporu v rámci opatření EZFRV související s výkonem funkce platební agentury, zejména s ohledem na podmínky a prostředky podávání žádostí a jejich náležitosti

Pozn. pro domo: obsah řídicích a kontrolních povinností platební agentury bude upraven prováděcím předpisem EK

Certifikační subjekt

Pro zajištění úkolů certifikačního subjektu pro PRV byla na základě výběrového řízení vybrána firma *bude doplněno na základě jednání s Ministerstvem financí.* Dle povinností stanovených v čl. 9 nařízení (EU) č. 1306/2013 bude poskytovat stanovisko vypracované v souladu s mezinárodně uznávanými auditorskými standardy ohledně úplnosti, přesnosti a věcné správnosti roční účetní závěrky platební agentury, řádného fungování jejího vnitřního kontrolního systému a legality a správnosti výdajů, o jejichž proplacení byla Komise požádána. Ve stanovisku bude rovněž uvedeno, zda přezkoumání zpochybňuje tvrzení obsažená v prohlášení řídicího subjektu.

15.1.2 Opatření pro nezávislé posouzení a řešení stížností

Za účelem řešení stížností žadatelů o dotaci či příjemců dotace byla ministrem zemědělství zřízena **Přezkumná komise pro projektová opatření PRV**. Přezkumná komise je poradním a konzultačním orgánem Sekce přímých plateb a rozvoje venkova. Posuzuje případy nesouhlasu s administrativním postupem, žádostí o posouzení a jiných podnětů v případě projektových podpor PRV. V případě projektových podpor PRV také posuzuje návrhy rozhodnutí ve sporném řízení podle § 141 zákona č. 500/2004 Sb., správní řád, ve znění pozdějších předpisů (dále jen „správní řád“). Přezkumná komise je složená ze zástupců MZE, SZIF a Antibyrokratické komise MZe. Postup pro řešení stížností pomocí Přezkumné komise je popsán v Pravidlech, kterými se stanovují podmínky pro poskytování dotace na projekty PRV.

V případě odvolání proti rozhodnutím SZIF podle správního řádu o odvolání rozhoduje věcně příslušný útvar MZe, tedy odbor Řídicí orgán PRV nebo odbor Environmentálních opatření PRV.

15.2 Předpokládané složení Monitorovacího výboru

Monitorovací výbor PRV je složen ze zástupců Řídicího orgánu PRV, SZIF, příslušných orgánů veřejné správy, t.j. zástupců ministerstev (resp. řídicích orgánů), v jejichž gesci jsou oblasti dotčené podporami PRV (např. MMR, MŽP, MPO a další), hospodářských a sociálních partnerů, subjektů zastupujících občanskou společnost, jako jsou partneři v oblasti životního prostředí, nevládní organizace a subjekty zodpovědné za prosazování sociálního začlenění, rovnosti žen a mužů a nediskriminace a s hlasem poradním také zástupci Evropské komise.

Monitorovací výbor PRV je ustanoven Ministerstvem zemědělství. Podrobnosti týkající se složení, organizace a činnosti Monitorovacího výboru PRV jsou uvedeny ve Statutu a jednacím řádu Monitorovacího výboru PRV.

Při sestavování Monitorovacího výboru PRV je vzato v úvahu zapojení těch partnerů, kteří již byli zapojeni do přípravy programového dokumentu a podporují rovnost žen a mužů a zásadu nediskriminace.

Předpokládanými členy MV PRV jsou:

Ministerstvo zemědělství
 Platební agentura – SZIF
 Ministerstvo pro místní rozvoj
 Ministerstvo životního prostředí
 Ministerstvo průmyslu a obchodu
 Ministerstvo práce a sociálních věcí
 Ministerstvo financí (Národní fond)
 Zemědělský výbor PS ČR
 Senát ČR
 Agrární komora ČR
 Asociace krajů ČR
 Asociace soukromého zemědělství ČR
 Svaz marginálních oblastí (PRO-BIO)
 Český svaz ochránců přírody
 Hospodářská komora ČR
 Národní síť MAS ČR, o.s.
 Potravinářská komora ČR
 Sdružení vlastníků obecních a soukromých lesů v ČR
 Společnost mladých agrárníků ČR
 Spolek pro obnovu venkova
 Svaz měst a obcí ČR
 Sdružení místních samospráv ČR
 Úřad vlády - sekce pro lidská práva
 Veřejný ochránce práv
 MPSV – sekce pro EU, mezinárodní spolupráci, sociální začleňování a rovné příležitosti

15.3 Opatření k publicitě programu (s odkazem na strategii pro informování a publicitu podle čl. 13 prováděcího nařízení)

Strategie k informovanosti a publicitě PRV

V souladu s čl. 66 (1) (i) nařízení (EU) č. 1305/2013 odpovídá Řídící orgán PRV za zajištění propagace PRV, včetně propagace prostřednictvím Celostátní sítě pro venkov.

Do šesti měsíců po schválení programového dokumentu předloží Řídící orgán PRV Monitorovacímu výboru PRV pro informaci Strategii k informovanosti a publicitě PRV. Následně minimálně jednou za rok informuje Řídící orgán PRV Monitorovací výbor o pokroku při implementaci této strategie a o analýze jejich výsledků a plánech pro příští rok.

Propagační aktivity realizované v rámci PRV budou koordinovány jak s resortní komunikační kampaní na úrovni MZe, tak i se Společnou komunikační strategií, kterou vypracovává MMR jako Národní koordinační orgán Dohody o partnerství.

Strategie k informovanosti a publicitě PRV bude pokrývat následující oblasti:

- vymezení cílů a cílových skupin
- popis obsahu a informací o opatřeních směřem k zajištění publicity PRV včetně volby komunikačních nástrojů
- Indikativní rozpočet pro realizaci opatření k zajištění publicity PRV – při dodržení pravidla účelnosti, účinnosti a úspornosti (tzv. 3E)

- popis orgánů, včetně lidských zdrojů, zodpovědných za provádění informačních a propagačních opatření
- popis role Celostátní sítě pro venkov a příspěvi jejího komunikačního plánu k naplňování Strategie k informovanosti a publicitě PRV
- popis aktivit pro zajištění hodnocení informačních a propagačních opatření PRV z hlediska viditelnosti a povědomí o rámci politiky, programech a operacích a o úloze, kterou Evropská unie a EZFRV hraje
- každoroční aktualizaci uvádějící informační a propagační činnosti, které mají být zrealizovány v následujícím roce

Informování potenciálních žadatelů / příjemců dotace

Cílem informování potenciálních žadatelů je probudit aktivní zájem zástupců široké veřejnosti zařadit se do cílové skupiny žadatelů, která zahrnuje také potenciální příjemce. Informace pro tuto cílovou skupinou jsou více odborného charakteru.

Řídící orgán PRV zajistí, aby potenciální žadatelé měli přístup k relevantním informacím, včetně aktuálních informací, s ohledem na přístupnost elektronických nebo jiných komunikačních služeb alespoň v následujícím rozsahu:

- informace o možnostech financování a zahájení příjmu žádostí/zahájení výzev k předkládání žádostí v rámci PRV
- informace o podmínkách způsobilosti výdajů, které je třeba splnit, aby vznikl nárok na podporu/možnost financování v rámci PRV,
- informace s popisem postupů při posuzování žádostí o dotaci a příslušných lhůtách,
- informace o podmínkách přijatelnosti a/nebo kritériích výběru a hodnocení projektů/operací, jež mají obdržet podporu
- informace o kontaktních osobách na národní, regionální nebo místní úrovni, které jsou schopny vysvětlit způsob fungování PRV a kritéria pro výběr a hodnocení projektů
- informace o povinnosti potenciálních příjemců informovat veřejnost o cíli operace (projektu) a podpoře z EZFRV na operaci/projekt formou splnění minimálních požadavků a vizualizaci projektu, který získal dotaci (použití minimálně loga EU a sloganu EZFRV). Řídící orgán PRV může požádat potenciální příjemce dotace o uvedení návrhu orientačních komunikačních aktivit do žádosti o dotaci (dle rozsahu projektu/operace)
- informace o popisu postupů pro přezkum stížností (dle ustanovení čl. 74 (3)) nařízení (EU č. 1303/2013)

Informování příjemců

Řídící orgán PRV informuje příjemce o tom, že přijetí finančních prostředků znamená souhlas s jejich uvedením ve zveřejňovaném seznamu operací a poskytne na svých webových stránkách soubory informačních a komunikačních materiálů, včetně šablon v elektronické podobě pro pomoc příjemcům podpory plnit své povinnosti z hlediska informačních a komunikačních opatření.

Informování široké veřejnosti

V rámci informování široké veřejnosti rozlišujeme dvě cílové skupiny – občany ČR nad 15 let a skupinu dětí a mládeže. Skupina občanů ČR nad 15 let se nepodílí přímo na realizaci PRV, ale je konečným uživatelem pomoci z EZFRV. Informace určené pro tuto skupinu lidí jsou obecnější povahy, zaměřené na pozitivní sdělení o přínosech evropských fondů a politiky rozvoje venkova.

Skupina dětí a mládeže je často také konečným uživatelem pomoci z EZFRV. Cílem je informovat tuto skupinu o možnostech a projektech, které jsou pro skupinu určeny. Za použití vhodných komunikačních nástrojů.

Řídící orgán PRV informuje veřejnost o obsahu PRV, jeho přijetí Komisí (zahájení Programu rozvoje venkova), o jeho aktualizacích, o hlavních úspěších a o jeho ukončení. Dále informuje o příspěvku PRV k dosažení cílů EU, jak je stanoveno v Dohodě o partnerství. Pro zajištění řádného informování široké veřejnosti o PRV bude využíván jednotný webový portál zřizovaný pro ESI fondy Ministerstvem pro místní rozvoj. V rámci implementační struktury budou pro informování veřejnosti dále využívány webové stránky Řídícího orgánu (www.eagri.cz) a platební agentury (www.szif.cz). Budou zveřejňovány veškeré výše uvedené informace v minimálně stejném rozsahu a struktuře jako tomu bylo v programovém období 2007 - 2013. Současně bude tímto přístupem zajištěna plynulá implementace PRV a kontinuální přístup ke všem informacím ze strany příjemců dotace i široké veřejnosti. Všechny aktivity pro informování veřejnosti budou obsahovat minimální požadavky na publicitu (slogan a logo EU, logo LEADER a případně další prvky definované v pravidlech pro žadatele).

Řídící orgán PRV bude díky širokému okruhu partnerů Celostátní sítě pro venkov zajišťovat předávání informací potenciálním žadatelům také prostřednictvím široké škály odborných subjektů (partneři dle ustanovení čl. 5 nařízení EU č. 1303/2013, vzdělávací a výzkumné instituce, informační střediska o Evropě i zastoupení Komise a informační kancelář Evropského parlamentu v ČR a další).

15.4 Popis mechanismu k zajištění koherence místních rozvojových strategií implementovaných v rámci LEADER, aktivit plánovaných v rámci opatření „Spolupráce“ podle čl. 35, opatření „Základní služby a obnova vesnic ve venkovských oblastech podle čl. 20 a ostatních ESI fondů.

Metoda LEADER bude v ČR implementována prostřednictvím více fondů. Kromě EZFRV se do implementace metody LEADER zapojí také EFRR a ESF. Doplnkovost mezi jednotlivými fondy bude v rámci integrované strategie území nastavena stejným způsobem jako mezi programy.

Z EZFRV budou hrazeny projekty, které se týkají následujících operací:

- Předávání znalostí a informační akce
- Investice do hmotného majetku
- Investice do nezemědělských činností
- Ochranná infrastruktura v lesích
- Obnova lesnického potenciálu po požárech a jiných přírodních katastrofách
- Investice ke zvýšení odolnosti a ekologické hodnoty lesních ekosystémů
- Investice do lesnických technologií a zpracování lesnických produktů a jejich uvádění na trh
- Spolupráce

MAS bude mít možnost koncipovat jednotlivá opatření tak, aby co nejvíce vyhovovala potřebám území. Jediným požadavkem bude nutnost respektovat podmínky stanovené v příslušných člancích nařízení k EZFRV. Dalším rozdílem v implementaci prostřednictvím MAS bude systém výběru projektů. V případě integrovaných strategií bude o preferenčních kritériích rozhodovat sama MAS. ŘO PRV bude mít právo zamítnout či upravit preference MAS pouze v případě, že by byly v rozporu se strategií programu.

Článek 20 nebude v rámci PRV implementován, a to ani prostřednictvím MAS. Aktivity zaměřené na občanskou vybavenost a služby, kulturní dědictví apod. budou moci MAS provádět

prostřednictvím Integrovaného regionálního operačního programu, který je v gesci Ministerstva pro místní rozvoj.

V opatření Spolupráce dle čl. 35 budou moci spolupracovat různé subjekty - mimo jiné i MAS se subjekty působícími v daném regionu. Bude se jednat zejména o spolupráci na projektech rozvíjejících území dané MAS. Např. podpora regionálního značení, venkovského cestovního ruchu apod. Dle čl. 35 nebude možné, aby spolupracovaly pouze MAS.

Spolupráce MAS mezi sebou bude možná dle čl. 44. Projekty budou zaměřeny na témata, která mají význam pro všechny spolupracující MAS a nemají tak silnou vazbu na území pouze jedné z MAS. Hlavní přínosy z projektů by měly mít MAS, nikoliv subjekty z území. Např. pořádání konferencí, festivalů, předávání správné praxe apod.

15.5 Aktivity k dosažení minimalizace administrativních omezení pro žadatele

Elektronizace podávání žádostí

Omezení podávání příloh – elektronické vazby na KN ...

Bude doplněno později

15.6 Popis využití technické pomoci

Technická pomoc je dle článku 59 nařízení (EU) č. 1303/2013 určena pro řádné zajištění implementace Programu rozvoje venkova a k zabezpečení činnosti Celostátní sítě pro venkov. Budou se podporovat opatření v oblasti přípravy, řízení, monitorování, hodnocení, informování a komunikace, vytváření sítí, řešení stížností, kontroly a auditu a na podporu opatření ke snížení administrativní zátěže příjemců. Tato opatření se mohou týkat předchozích i následujících programových období. Nebudou financovány náklady související s certifikačním subjektem uvedeným v čl. 9 nařízení (EU) č. 1303/2013.

Zaměření Technické pomoci

Technická pomoc je potřebná na podporu přípravy, řízení, monitoringu, hodnocení, informovanosti a kontroly ve vztahu k Programu rozvoje venkova a zdokonalování opatření obsažených v tomto Programu. Jedná se zejména o práce spojené s vypracováním postupů a materiálů nezbytných pro proces administrativy od podání žádostí až po vyhodnocování jednotlivých opatření. Práce budou mít formu odborných studií, sběrů a analýz dat, vypracování informačních materiálů a dalších aktivit spojených s osvětou a šířením informací o zaváděných opatřeních. Tato opatření se mohou týkat předchozích i následujících programových období.

Pro zlepšení řízení programu, vyhledávání a šíření příkladů nejlepší praxe a hodnocení musí být zřízena Celostátní síť pro venkov. Finanční podpora může být poskytována na pokrytí nákladů spojených s přípravou odborných studií, seminářů na národní i mezinárodní úrovni, pořízení a instalaci počítačových systémů pro řízení, monitoring a hodnocení programu a výdaje z iniciativy Komise (např. semináře organizované Evropskou komisí). Dále na pokrytí nákladů spojených se shromažďováním, analýzou a šířením informací o opatřeních Programu rozvoje venkova. Dalším úkolem je šířit a upevňovat osvědčené postupy rozvoje venkova (příklady dobré praxe). Finanční prostředky budou využity rovněž na podporu provádění a hodnocení politiky rozvoje venkova. Podporu bude možné použít na rozvoj spolupráce mezi regiony a nadnárodní spolupráci. Součástí činnosti Celostátní sítě pro venkov bude podpora zakládání a fungování operačních skupin v rámci Evropského inovačního partnerství. Podrobnější informace o CSV jsou uvedeny v kapitole 17.

Podpora z Technické pomoci se použije na:

- organizace školení, seminářů, propagačních a informačních akcí včetně zajištění podkladových materiálů
- expertízy, poradenství, odborné studie
- terénní šetření
- zasedání Monitorovacího výboru a pracovních skupin včetně hodnotitelských komisí
- zajištění zpracování metodických materiálů k PRV
- zpracování výročních a závěrečné zprávy
- hodnocení a zpracování hodnotících zpráv
- ex-ante a SEA hodnocení programů na následující programovací období
- překlady a tlumočení
- ex-post hodnocení programů z předcházejícího programovacího období
- nákup technického a materiálního vybavení souvisejícího s implementací PRV, systémy řízení, auditem, kontrolou, monitorováním a hodnocením
- pořízení a zavedení software souvisejícího s implementací PRV, systémy řízení, auditem, kontrolou, monitorováním a hodnocením
- náklady na pořízení a provozování informačních aktivit
- nákup ostatních služeb souvisejících s implementací PRV (včetně budování administrativních kapacit), systémy řízení, auditem, kontrolou, monitorováním a hodnocením
- mzdové náklady včetně povinných odvodů zaměstnavatele na sociální zabezpečení a zdravotní pojištění pro zaměstnance přímo spojené s aktivitami ve vztahu k implementaci PRV

Lidské zdroje

Technická pomoc může být použita na podporu budování administrativních kapacit, takže bude zahrnovat opatření zaměřená na zvýšení kapacity orgánů a příjemců spravovat a provádět Program rozvoje venkova jako celek. Realizace bude probíhat formou aktivit pro zvyšování dovedností a znalostí, pokud jde o schopnost plánovat a realizovat postupy a politiky a pro zvyšování kvality, efektivnosti nákladů a udržitelnosti implementace.

Plán přidělení odpovídajících lidských zdrojů s potřebnými odbornými dovednostmi na různých úrovních a pro různé funkce v rámci MZe a SZIF bude východiskem pro nastavení správně fungujících administrativních kapacit jak na straně Řídícího orgánu PRV, tak na straně platební agentury pověřené řízením a kontrolou výdajů PRV. Plán bude připraven na základě analýzy potřeb, jejímž základem bude také vyhodnocení předchozího období ve vztahu k lidským zdrojům. V souladu se Strategií rozvoje lidských zdrojů v programovém období 2014–2020 vydanou MMR se bude Technická pomoc dále podílet na zvýšení administrativní kapacity Programu rozvoje venkova. V potaz budou vzaty všechny metodické legislativní dokumenty vztahující se k oblasti lidských zdrojů, jako např. Usnesení vlády ČR ze dne 2. května 2012 č. 313 o Metodice výběru zaměstnanců implementujících fondy Evropské unie v programovém období let 2007 až 2013 a v programovém období 2014+.

Protikorupční opatření

V souladu se Specifickými doporučeními Rady k Národnímu programu reforem 2013, se budou aktivity Technické pomoci podílet na zajištění provádění protikorupční strategie na období 2013 – 2014 podporou protikorupčních mechanismů stanovených na národní úrovni.

Finanční zdroje

Financování Technické pomoci se řídí čl. 51 nařízení (EU) č. 1305/2013 o podpoře rozvoje venkova z EZFRV.

Celková veřejná podpora bude 100 % způsobilých výdajů.

Celkové veřejné výdaje na období jsou stanoveny ve výši 30 mil. EUR

16 AKTIVITY K ZAČLENĚNÍ PARTNERŮ

16.1 Seznam aktivit k začlenění partnerů

Opatření přijatá k začlenění partnerů	Předmět odpovídající konzultace	Souhrn výsledků
Odborná skupina PRV (2. 3. 2012)	Úvod do problematiky – seznámení s návrhy nařízení a identifikovanými potřebami.	Úvodní jednání - partneři byli seznámeni se systémem jednání v rámci vzniklé platformy a s harmonogramem jednání na 1. polovinu roku 2012. Stručně byly představeny identifikované potřeby v rámci jednotlivých priorit.
Odborná skupina PRV (14. 3. 2012)	Priorita 3	Organizace trhu a řízení rizik - OS se shodla na potřebě podpory seskupování producentů s cílem posílit pozici na trhu zejména menších producentů – OS tedy doporučuje podporu takových seskupení, jejichž členy budou SME; nedoporučuje velikostně omezovat seskupení jako celek (nutné trvat na české podobě návrhu nařízení, tj. že jednotliví členové spadají do definice SMEs, ne organizace jako celek). Z PS dále vyplynula potřeba vyjasnit fungování organizací producentů v rámci SOT, respektive případnou souvislost - návaznost na PRV (zda je PRV vnímáno jako předstupeň SOT či má do jisté míry nezávislost – s tím souvisí nastavení podmínek a cílů seskupování). Dle názoru NNO by seskupování mělo být v korelaci s podporou společných investic.
Odborná skupina PRV (28. 3. 2012)	Problematika lesnictví (např. prioritami)	Lesnictví - OS se shodla na potřebě kontinuity stávajících opatření, dále bude ještě projednána možnost zavedení nového opatření Lesnicko-zemědělské systémy. Nezbytné bude zohlednění velikostní struktury a typů hospodařících subjektů při nastavení podmínek podpory (k dořešení otázka státních lesů, církvi). OS zaujala spíše negativní postoj k seskupování producentů za účelem společného uvádění dřeva na trh, vhodnější se jeví podpora spolupráce např. při zpracování LHP. Zalesňování zemědělských půd by mělo být podmíněno realizovanou komplexní pozemkovou úpravou. OS se jednoznačně neshodla, zda podporovat RRD, bude dále řešeno na PS Přírodní zdroje a Konkurenceschopnost. OS preferuje zvýhodnění ekologicky šetrných strojů a pracovních postupů.
Odborná skupina PRV (18. 4. 2012)	Priorita 6	Priorita 6 - PRV nemůže v budoucím období řešit tak rozsáhlou problematiku jako doposud. Došlo by pouze k roztržštění finančních prostředků bez větších efektů. Oblasti, které nelze efektivně řešit z PRV, je třeba směřovat na ostatní operační programy či pro ně zajistit finanční prostředky z národních zdrojů. PRV by se měl zaměřit spíše na podporu podnikatelských aktivit a občanské vybavenosti ve vazbě na podnikatelskou strukturu venkova. Je třeba více se zaměřit na spolupráci obcí se zemědělci a podporovat koncept „lokální výroba – lokální spotřeba“. Je třeba maximálně využít

		potenciálu metody LEADER.
Odborná skupina PRV (26. 4. 2012)	Priorita 2 - investice	Konkurenceschopnost - OS se shodla na potřebě podpory zemědělských strojů primárně z PGRLF. Pouze pokud by podpora z PGRLF nepokračovala, doporučuje se podpora z PRV, ale pouze určitých specifických strojů. Členové OS se shodli na důležitosti zachování generační obměny na venkově a souhlasí se zachováním podpory mladých začínajících zemědělců. Část členů trvá na potřebě podporovat i předčasné ukončení zemědělské činnosti. Mezi členy OS nepanuje shoda, zda podporu v rámci rostlinné výroby omezovat pouze na některé konkrétní komodity (ovoce a zelenina a chmel) či nikoliv. Členové OS se neshodli ani na tom, zda podporu v rámci potravinářství omezovat velikostí podniku nebo pouze na některé konkrétní komodity. V otázce, zda by mělo být podporováno zpracování, jehož výstupem by byl non annex produkt (tyto projekty byly dosud předmětem intervence MPO) se členové OS kloní spíše k zachování podpory těchto produktů v rámci MPO s tím, že by se MZe mělo podílet na tvorbě podmínek pro potravinářské projekty. Členové OS se neshodli na tom, zda pro podporu pohody zvířat využít samostatného opatření či pohodu zvířat preferovat pouze v rámci jednotlivých opatření.
Odborná skupina PRV (10. 5. 2012)	Priorita 4	AEO - Pozitivně byla hodnocena SWOT analýza i potřeby. Nicméně je nezbytné doplnění některých příčinných vazeb. V dokumentu není dostatečně reflektována problematika budoucí podoby GAEC a Greening (ozelenění). Většina zástupců se vyjádřila pro podporu vyšší cílenosti podpor, akcent na vodu a půdu. Bylo poukázáno na možnosti přesunu části oblasti biodiverzita a krajina k řešení na MŽP, resp. OPŽP. Dle indikací MŽP možná nebude žádný speciální OPŽP a problematika ŽP bude zakomponována do IROP. Všichni se vyjádřili k podpoře ohrožených genetických druhů, nicméně nebyla shoda, zda prostřednictvím Agroenvironmentálních opatření AEO (čl. 29 (9) návrhu nařízení k podpoře rozvoje venkova nebo zda prostřednictvím stávajícího systému národních dotací. Většina se vyjádřila proti zavedení výběrových kritérií v AEO při nedostatku finančních prostředků. Rozdílné byly názory na ponechání nebo vypuštění Integrované produkce z AEO. Zazněl požadavek na komplexní řešení problematiky OZE. Všichni se shodli na nutnosti řešit podporu TP mimo chráněná území a možnosti rozorávání TP za náhradu.
Odborná skupina PRV (17. 5. 2012)	Priorita 1	Vzdělávání - OS se shodla na pokračování podpory zemědělského, lesnického a potravinářského vzdělávání. Převážná většina členů OS souhlasí s realizací nezemědělského vzdělávání z fondů jiných rezortů např. MPSV (ESF) za podmínky nastavení tematického rozmezí mezi fondy. OS navrhla podporu krátkodobé výměny řídicích pracovníků zemědělských podniků a návštěvy zemědělských podniků i mezinárodní. Většina OS doporučuje podpořit

		<p>poradenství poskytované poradci i jejich odbornou přípravu a příp. zvážít i podporu zřizování řídicích, pomocných a poradenských služeb. V případě návaznosti poskytování poradenství na stávající poradenský systém MZe požaduje OS jeho zásadní zkvalitnění ve smyslu doplnění chybějící zpětné reakce uživatelů poradenství. OS se shodla, že je předčasné vyloučit některou z navrhovaných forem spolupráce a žádá stanovení rozhraní s investicemi do hmotného majetku. OS se shodla na zvýšení míry podpory pro investice dle čl. 18 realizované formou spolupráce nebo operace v rámci EIP. OS se neshodla, zda podporovat zavedené struktury pro transfer znalostí (CSV, stávající technologické platformy (TP)) a /nebo podpořit nové struktury jako operační skupiny nebo nové TP. OS se shodla v názoru neucházet se o podporu v rámci ceny za inovativní, místní spolupráci ve venkovských oblastech.</p>
Odborná skupina PRV (6. 6. 2012)	Souhrn za všechny priority po prvním kole projednávání potřeb.	OS na svém závěrečném souhrnném jednání ke všem prioritám diskutovala klíčové body budoucí implementace PRV. Byla identifikována hlavní opatření, která by měla být implementována, která budou zvážena a která se implementovat nedoporučují. Jednotlivá opatření budou dále podrobně rozpracována.
Odborná skupina PRV (20. 2. 2013)	Obecné představení pokračujících prací na PRV, seznámení s harmonogramem jednání.	Členové Odborné skupiny PRV byli nejprve seznámeni s posunem, který nastal v přípravách nového programu od posledního setkání. Členové byli také informováni, že za tuto dobu proběhlo hlubší rozpracování analýz, strategie a také, že došlo k zformulování jednotlivých fichí (konkrétní fiche pro jednotlivá opatření pak budou předmětem dialogu k nadcházejícím jednáním dle priorit). Členové OS projeví nespokojenost zejména s rozpočtem PRV a přesunem 300 mil. EUR do kohezní politiky a s tím spojenou redukcí podpor v prioritě 6.
Odborná skupina PRV (27. 2. 2013)	Priorita 4	Přírodní zdroje - Proběhlo první představení fichí opatření s tím, že se nejedná o poslední jednání. Členové OS byli seznámeni s harmonogramem projednávání evropské legislativy a byl dán příslib informování o výsledcích jednání na Výboru pro rozvoj venkova. Je očekáváno dokončení diskuse nad Strategií pro růst a soulad se strategií PRV - je nezbytné vědět jak je strategie pro růst závazná pro přípravu PRV. Účastníci byli vyzváni k zaslání písemných připomínek v termínu do 8. března 2013. Bude pokračovat diskuse nad nastavením intenzity chovu hospodářských zvířat. Na příštím jednání OS bude představena podoba Faremního plánu.
Odborná skupina PRV (28. 2. 2013)	Priorita 1	Vzdělávání - OS doporučila zachovat podopatření odborné stáže za předpokladu, že se podaří dobře nastavit podmínky. Diskutován limit pro využívání poradenských služeb na jednoho příjemce dotace. Co se týče vzdělávání poradců, bude třeba zajistit dostatečnou kontrolu ze strany MZe. Co se týče opatření spolupráce, apelovala OS zejména na nastavení takových mechanismů, které přinesou co nejméně byrokracie.

Odborná skupina PRV (6. 3. 2013)	Priorita 6	Priorita 6 - Členové OS projevili nespokojenost s omezením podpor pro prioritu 6. OS souhlasí s vyšším akcentem na tvorbu pracovních míst, nicméně nesouhlasí s úplným odstraněním podpor pro obce a omezením podnikatelských aktivit pouze pro zemědělce. Pro tyto podpory bude třeba hledat zdroje jinde.
Odborná skupina PRV (6. 3. 2013)	Lesnictví (napříč prioritami)	Proběhlo první představení fichí lesnických opatření s tím, že se nejedná o poslední jednání. Připomínky budou zanalyzovány, vyhodnoceny a využity ke zpřesnění navrhovaných opatření. ASZ byla vyzvána k zaslání relevantních podkladů k návrhu zavedení zemědělsko-lesnických systémů. Diskutovala se možnost vyřazení Lesů ČR ze způsobilých žadatelů.
Odborná skupina PRV (13. 3. 2013)	Priorita 3	Priorita 3 - Členové OS se shodli na zachování opatření Podpora režimů jakosti zemědělských produktů. Někteří členové OS nesouhlasí se zavedením opatření Podpora zřizování seskupení producentů. OS se shodla na zavedení preventivních opatření, diskutovala se možnost rozšíření žadatele i na vlastníky půdy (nejen zemědělci).
Odborná skupina PRV (20. 3. 2013)	Priorita 2 - investice	Konkurenceschopnost - OS se shodla na potřebě podpory investic do zemědělských podniků, diskutován byl max. limit podpory. V opatření pozemkové úpravy se diskutovala možnost rozšíření definice žadatele i na vlastníky půdy. V opatření Podpora mladých zemědělců se diskutovaly podmínky právnické osoby coby žadatele. Někteří členové OS projevili nesouhlas se zavedením opatření Převod podniků malých zemědělců.
Odborná skupina PRV (8. 10. 2013)	Prezentace posunu přípravy programového období 2014 – 2020 z pohledu celé SZP.	Členům OS bylo prezentováno nastavení přímých plateb a stav přípravy PRV z pohledu celé SZP. Největší diskuse byla vedena kolem přesunu finančních prostředků z I. do II. pilíře SZP a redefinici LFA – členové OS neměli jednotný názor. Členové OS přivítali snahu MZe o uzavření Memoranda o spolupráci mezi MZe, MMR a MŽP – potřeby venkovských obcí budou řešeny v OPŽP a IROP.

16.2 Vysvětlení nebo dodatečné informace k doplnění seznamu opatření

Ministerstvo zemědělství identifikovalo v souladu s článkem 5 nařízení č. 1303/2013 partnery, se kterými byla navázána spolupráce při přípravě programového dokumentu. Byla ustanovena tzv. Odborná skupina PRV, která byla začleněna do procesu přípravy PRV.

Ministerstvo zemědělství sestavilo ve spolupráci s ÚZEI celkem 8 pracovních skupin, které zpracovaly podkladové analýzy k jednotlivým prioritám stanoveným v návrhu nařízení pro rozvoj venkova včetně návrhů programových fichí k jednotlivým opatřením PRV. Pracovní skupiny jsou složeny ze zástupců ÚZEI, MZe, relevantních resortů a odborníků působících v dané oblasti. Činnost pracovních skupin je řízena koordinačním týmem, který je složen ze zástupců MZe a ÚZEI.

Výstupy pracovních skupin byly následně konzultovány v rámci Odborné skupiny PRV, ve které jsou přítomni zástupci všech relevantních resortů, neziskových organizací a dalších partnerů, kterých se problematika rozvoje venkova týká. Ředitel odboru Řídící orgán PRV předává výstupy Grémiu a poskytuje zpětnou vazbu garantům pracovních skupin.

Grémium je platformou k projednávání koncepčních otázek a otázek spojených s reformou SZP. Jedná se o resortní orgán Ministerstva zemědělství, který se zabývá klíčovými aspekty připravovaných změn těchto dvou politik. V čele Grémia je náměstek úseku pro společnou zemědělskou a rybářskou politiku EU, členy Grémia jsou vrchní ředitelé věcně příslušných sekcí Ministerstva zemědělství. Grémium projednává a předkládá návrhy řešení a doporučení ke strategickým tématům a materiálům, zejména k aspektům reformy Společné zemědělské a rybářské politiky, podílí se na aktualizaci pozice ČR k reformě. O výsledcích jednání informuje poradu ministra a v případě potřeby předává poradě ministra vybrané otázky k rozhodnutí nebo schválení.

Obrázek 1 - Schéma vazby pracovních skupin na Odbornou skupinu PRV

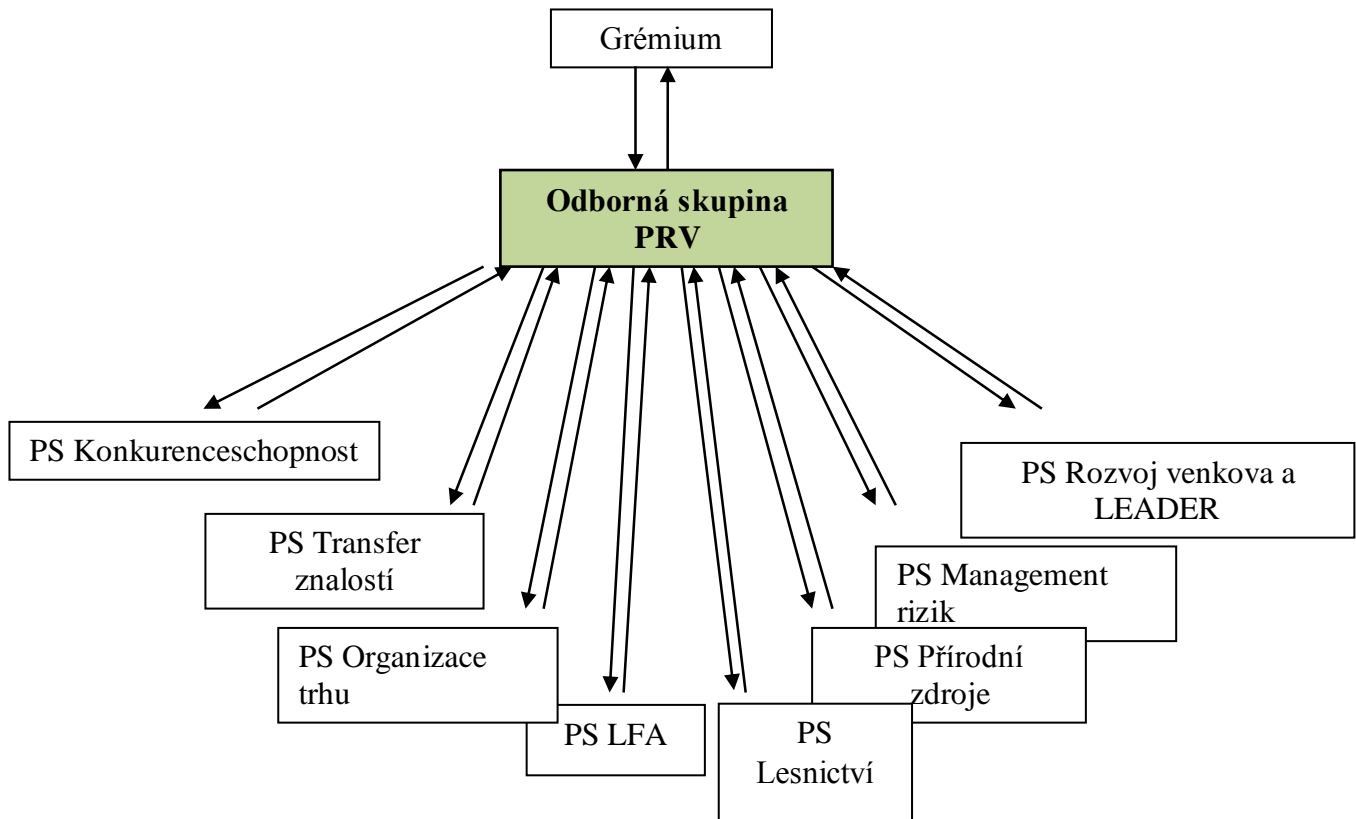

Významnou měrou se na komunikaci s partnery podílí Celostátní síť pro venkov. Prostřednictvím CSV byla zrealizována řada konferencí, seminářů a informačních akcí, na kterých byli partneři informováni o stavu příprav nového programového období a bylo jim umožněno vyjádřit své názory a připomínky. Nejvýznamnější akce shrnuje následující tabulka.

Název aktivity/akce	Termín konání	Poznámka
Národní konference VENKOV 2013, Hranice	1.-3.10.2013	Více než čtyři stovky účastníků diskutovalo na téma většího vlivu obcí v politice venkova, na téma rozdělování evropských dotací v příštím plánovacím období Evropské unie 2014-2020 pro český a moravský venkov. V pěti workshopech a dalších blocích diskutovali jak subjekty státní správy (zástupci ministerstev), tak partneři z řad soukromého a státního sektoru.

Mezinárodní konference LeaderFEST 2013 - setkání Leaderů evropských zemí, Velké Meziříčí	20.-21.6.2013	Místní akční skupiny z České republiky, Slovenska, Polska, Chorvatska a Litvy diskutovaly na téma budoucnosti metody LEADER po roce 2013 v návaznosti na vzdělávání, partnerství a spolupráci všech aktérů ve venkovském prostoru.
Odborný seminář „Podpora rozvoje venkova v ČR a Pozemkové úpravy v období 2014+“ (Země živitelka, České Budějovice)	30.8.2013	Seminář ve spolupráci s MMR a SPOV ČR pro odbornou a taktéž širokou veřejnost.
Regionální semináře - kulaté stoly (možnost diskutovat problémy zemědělství a dalšího rozvoje venkova v kontextu s připravovaným novým programovým obdobím v letech 2014-2020)	průběžně od podzimu roku 2012	<p>"AGROFORUM 2012", 12. 11. 2012, Olomoucký kraj (účastníci - zástupci PS PČR, MZe ČR, AK ČR)</p> <p>Seminář „Kulatý stůl“ – Společná zemědělská politika po r. 2013, 29.11.2012, Liberecký kraj (účastníci - poradci MZe, zástupci MAS z kraje, zástupce AK ČR)</p> <p>Diskusní fórum "zemědělství a rozvoj venkova v období 2014 -2020", 5. 12. 2012, Olomoucký kraj (účastníci poslanec EP, senátoři ČR, prezident AK ČR)</p> <p>Seminář "Rozvoj zemědělství a venkova po roce 2013", určen pro všechny zájemce o problematiku směřování venkova a zemědělství v novém programovacím období v letech 2014 - 2020. Termín 17. 12. 2012, Plzeňský kraj (účastníci - zástupce Evropského hospodářského a sociálního výboru, attaché stálého zastoupení ČR při EU, zástupce Evropského hospodářského a sociálního výboru, zástupce NS MAS v ENRD)</p> <p>Diskusní fórum "České zemědělství a venkov v rámci SZP po roce 2013, aktuality v oblasti zemědělství a venkova z pohledu EU", 8. 11. 2013, Olomoucký kraj</p> <p>Seminář pro zemědělce, zástupce obcí, NNO, MAS, zástupce zájmových sdružení a odbornou veřejnost "Výzvy nového programovacího období 2014 – 2020 pro venkov v České republice", 12. 11. 2013, Jihočeský kraj (účastníci - zástupci univerzity - JČU-EF, MMR, AK ČR, MZe)</p> <p>Seminář "AGROFORUM 2013", 29. 11. 2013, Olomoucký kraj (účastníci - MZe, AK ČR, SZIF, hejtman kraje)</p>
Periodikum VENKOV	průběžně od roku 2013	Předávané informace o současném stavu a vývoji příprav nového PRV byly umístovány do vydávaného magazínu.

Členové Odborné skupiny PRV

A. orgány veřejné správy

- 1) Ministerstvo zemědělství
- 2) Ministerstvo financí
- 3) Ministerstvo pro místní rozvoj
- 4) Ministerstvo práce a sociálních věcí
- 5) Ministerstvo průmyslu a obchodu
- 6) Ministerstvo životního prostředí
- 7) Úřad vlády – sekce pro lidská práva
- 8) Středočeský kraj
- 9) Jihočeský kraj
- 10) Plzeňský kraj
- 11) Karlovarský kraj
- 12) Kraj Vysočina
- 13) Moravskoslezský kraj
- 14) Ústecký kraj
- 15) Jihomoravský kraj
- 16) Zlínský kraj
- 17) Pardubický kraj
- 18) Liberecký kraj
- 19) Olomoucký kraj
- 20) Královéhradecký kraj

B. hospodářští a sociální partneři

- 1) Agrární komora ČR
- 2) Potravinářská komora ČR
- 3) Odborový svaz pracovníků zemědělství a výživy – ASO ČR
- 4) Jednota, spotřební družstvo v Hranicích – COOP
- 5) Asociace soukromého zemědělství ČR
- 6) Svaz vlastníků půdy ČR
- 7) PRO-BIO svaz ekologických zemědělců
- 8) Svaz marginálních oblastí
- 9) Českomoravský svaz zemědělských podnikatelů
- 10) Zemědělský svaz ČR
- 11) Sdružení vlastníků obecních a soukromých lesů v ČR
- 12) Společnost mladých agrárníků ČR
- 13) EKOVIN, Svaz integrované a ekologické produkce hroznů a vína
- 14) Zelinářská unie Čech a Moravy
- 15) Svaz vinařů ČR
- 16) Ovocnářská unie ČR

C. subjekty zastupující občanskou společnost

- 1) Národní síť Místních akčních skupin ČR
- 2) Spolek pro obnovu venkova ČR
- 3) Českomoravská myslivecká jednota
- 4) Zelený kruh
- 5) Svaz měst a obcí ČR
- 6) Česká biskupská konference
- 7) Sdružení místních samospráv ČR
- 8) Asociace nestátních neziskových organizací
- 9) Veřejný ochránce práv

Dalším důležitým prvkem při komunikaci s partnery jsou kulaté stoly ministra zemědělství k evropským otázkám v zemědělství, kterých se pravidelně účastní zástupci Agrární komory ČR, Asociace soukromých zemědělců, Zemědělského svazu ČR, Potravinářské komory ČR, Svazu měst a obcí ČR Českomoravského svazu zemědělských podnikatelů, Svazu marginálních oblastí, PRO-BIA, Národní síť Místních akčních skupin ČR, Českomoravské myslivecké jednoty, Svazu vlastníků půdy, Centra pro komunitní práci a Spolku pro obnovu venkova ČR. Přehled kulatých stolů uvádí následující tabulka.

Termín konání	Téma kulatého stolu
2. 12. 2011	Rámcová pozice k budoucímu směřování SZP.
17. 4. 2012	Aktualizace pozice ČR k budoucí podobě SZP s ohledem na průběh vyjednávání (<i>přechod na platební nároky, ozelenění, zastropování plateb, aktivní zemědělec</i>).
14. 9. 2012	Problematika agro-environmentálních opatření a méně příznivých oblastí (LFA) v rámci budoucí podoby SZP.
10. 12. 2012	Vývoj vyjednávání k legislativnímu balíčku k budoucí podobě SZP.
29. 4. 2013	Vývoj vyjednávání k legislativnímu balíčku k budoucí podobě SZP, principy nastavení a distribuce přímých plateb a problematika řízení rizik a krizí v oblasti zemědělství.
12. 12. 2013	Společná zemědělská politika EU po roce 2013 – dohodnutý kompromis na půdě EU a současný stav implementace na národní úrovni.

17 CELOSTÁTNÍ SÍŤ PRO VENKOV

17.1 Postup a harmonogram pro ustanovení celostátní sítě pro venkov (dále jen CSV)

V rámci České republiky bude CSV v programovacím období 2014 – 2020 úzce navazovat na struktury vybudované v předcházejícím programovacím období. Vzhledem k návaznosti na předchozí období začne CSV realizovat svou činnost dle Akčního plánu do 12 měsíců po schválení PRV.

V rámci CSV budou aktivity týkající se navázání na Evropské inovační partnerství řešeny v rámci struktury CSV formou trvalé tematické pracovní skupiny pro inovace, která bude zajišťovat zejména podporu zakládání a činnosti Operačních skupin v rámci Evropského inovačního partnerství. CSV bude hrát důležitou roli hlavně z pohledu iniciace zavádění inovací.

17.2 Plánovaná organizační struktura sítě a způsob organizace a administrace včetně partnerů, jak je stanoveno v čl. 54 (1)

Organizační struktura Celostátní sítě pro venkov

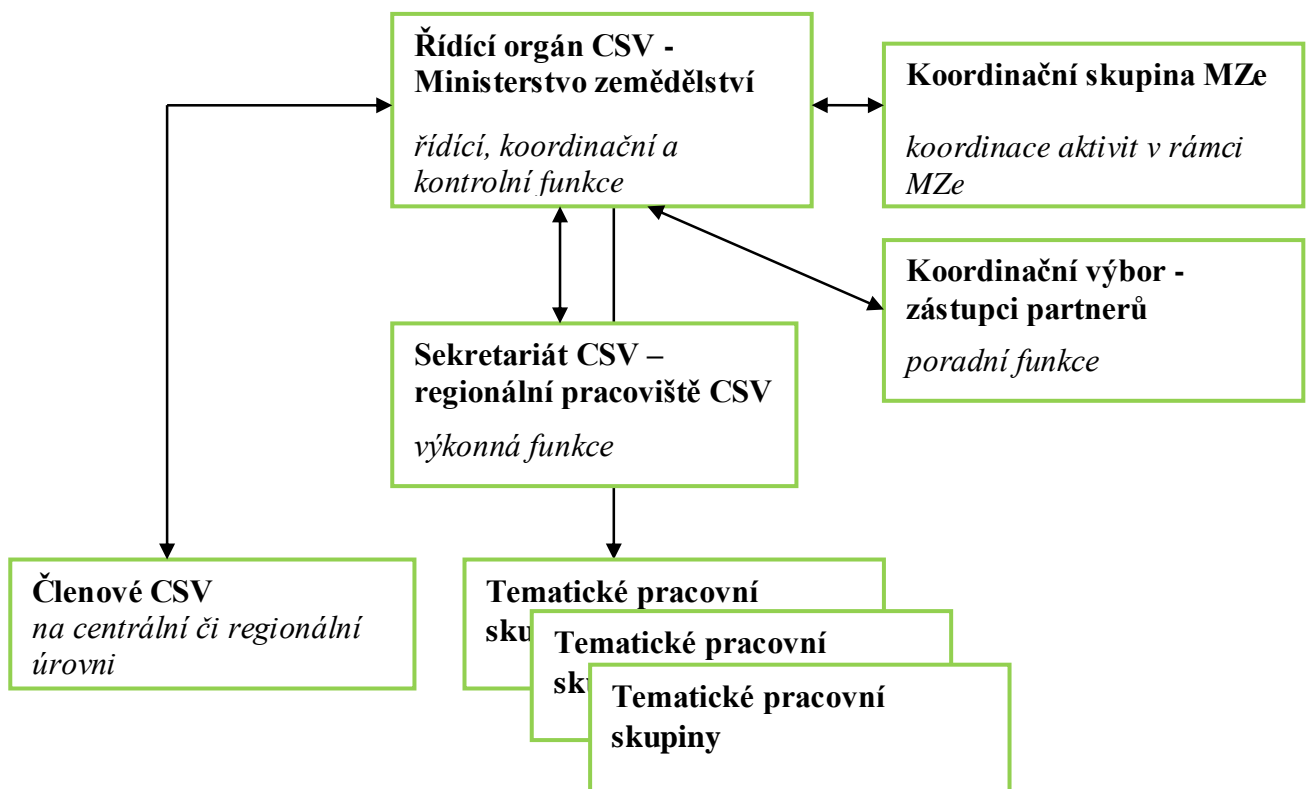

Celostátní síť pro venkov bude ve své činnosti úzce navazovat na aktivity Celostátní sítě pro venkov z programovacího období 2007-2013. Detailní organizační struktura CSV pro programovací období 2014-2020 bude nastavena ve spolupráci s partnery při přípravě vlastního Akčního plánu CSV 2014-2020.

Při nastavení CSV bude přistoupeno při realizaci Akčního plánu CSV na přístup rozdělení působnosti na centrální a regionální úroveň. Řídícím orgánem CSV (Ministerstvo zemědělství, odbor Řídící orgán PRV) bude zajišťována funkce rozhodovací a kontrolní, Sekretariátem CSV (Regionální pracoviště CSV), pak funkce výkonná. Poradní funkci bude zastávat Koordinační skupina MZe (koordinace aktivit v rámci resortu) a Koordinační výbor CSV (složený ze zástupců partnerů z řad

vládních a nevládních organizací), které na svém zasedání (1x ročně) projednají roční prováděcí plány CSV (aktivity, které budou v rámci CSV v následujícím roce prováděny v souladu s Akčním plánem CSV) a jsou informováni o výsledcích dosud realizovaných aktivit. V rámci CSV budou dále zřizovány tematické pracovní skupiny k určitému specifickému tématu, a to jak na regionální i centrální úrovni.

Hlavní partneři CSV

V programovacím období 2007-2013 bylo v rámci Celostátní sítě pro venkov registrováno cca 600 partnerů na centrální i regionální úrovni. Jedná se jak o zástupce státní správy, tak i místních samospráv a nevládních organizací, jejichž činnost se váže k problematice rozvoje venkova. Základní strukturu CSV na národní úrovni tvoří Monitorovací výbor Programu rozvoje venkova, který představuje uskupení zástupců státní správy i nevládních organizací, kteří se podílí na rozvoji venkova. Pro nové programovací období bude sféra partnerů významně rozšířena o zástupce univerzit, výzkumných ústavů a odborných pracovišť, u kterých se předpokládá velké zapojení v otázkách přenosu inovací. V současném období bude CSV pokračovat v navazování partnerské spolupráce s příslušnými regionálními a místními orgány, dále s partnery jako městské a jiné orgány veřejné správy, s partnery z hospodářské a sociální oblasti, se subjekty zastupujícími občanskou společnost, včetně partnerů z oblasti životního prostředí, nevládních organizací a subjektů zodpovědných za prosazování sociálního začlenění, rovnosti žen a mužů a nediskriminace. Členství v CSV (partnerství) je tedy otevřené všem organizacím a správním orgánům podílejícím se na rozvoji venkova.

17.3 Souhrnný popis hlavních aktivit prováděných CSV v souladu s cíli programu

Cíle Celostátní sítě pro venkov:

- zvýšit zapojení zúčastněných stran do provádění politiky rozvoje venkova
- zvýšit kvalitu provádění programů rozvoje venkova
- informovat širší veřejnost a potenciální příjemce o politice rozvoje venkova a o možnostech financování
- podpořit inovace v zemědělství, produkci potravin, lesnictví a venkovských oblastech

Hlavní nástroje a aktivity pro naplňování cílů:

internetový portál – internetový portál Celostátní sítě pro venkov (dále CSV) bude hlavním informačním a komunikačním kanálem pro přenos informací, komunikační aktivity dle komunikačního plánu, sdílení příkladů dobré praxe a veškeré další aktivity, které budou v programovacím období 2014-2020 realizovány. Součástí budou různé databáze a diskusní fóra.

organizace setkávání, podpora vytváření sítí – aktivity v rámci tohoto nástroje budou mít za cíl podpořit udržování a vytváření vazeb mezi partnery CSV. Součástí bude organizace odborných seminářů, workshopů či exkurzí.

podpora zakládání operačních skupin a přenosu inovací – podpora inovací je jedním z významných témat, kterým se bude CSV zabývat. Bude zřízena trvalá tematická pracovní skupina, jejímž úkolem bude zprostředkovávání informací z evropské úrovně (sítě pro Evropské inovační partnerství) směrem k aktérům v rámci ČR a také naopak.

komunikační aktivity – CSV má za úkol realizovat i aktivity vztahující se k prezentaci Programu rozvoje venkova a publicitě politiky rozvoje venkova. Bude se jednat například o publikační činnost, propagační materiály, prezentační a osvětové akce atd.

Jednotlivé aktivity Celostátní sítě pro venkov, které budou popsány v Akčním plánu, budou rozpracovány do podoby ročních prováděcích plánů.

17.4 Prostředky, které jsou k dispozici pro zřízení a činnost CSV

Lidské zdroje

Činnost Řídícího orgánu CSV a Sekretariátu CSV budou vykonávat kvalifikovaní odborníci s animačními dovednostmi, se znalostmi problematiky politiky rozvoje venkova, se zkušenostmi spolupráce s ostatními aktéry. Předpokladem je znalost komunikačních nástrojů a osvětové činnosti, zkušenosti a dovednosti pro úspěšné pořádání akcí. Pro zajištění spolupráce na mezinárodní úrovni s Evropskou sítí pro rozvoj venkova, se sítí Evropského inovačního partnerství a pro usnadnění nadnárodní spolupráce mezi ostatními aktéry rozvoje venkova jsou důležité jazykové znalosti

Finanční zdroje

Dle čl. 51 nařízení (EU) č. 1305/2013 o podpoře rozvoje venkova z EZFRV bude realizace aktivit CSV zajišťována díky financování z technické pomoci po celou dobu trvání programového období.

Celková veřejná podpora bude 100 % způsobilých výdajů.

Celkové veřejné výdaje na období jsou stanoveny ve výši: 30 mil. EUR

V rámci činnosti CSV budou podporovány výdaje na realizaci Cílů CSV, na:

- **struktury potřebné pro provoz CSV**
- **aktivity vedoucí k provádění Akčního plánu CSV:**
 - sdílení a šíření výsledků monitorování a hodnocení
 - zajištění činností v oblasti vytváření sítí pro poradce a služeb na podporu inovací
 - shromažďování příkladů projektů, které zahrnují všechny priority Programu rozvoje venkova
 - průběžné studie a analýzy
 - zajištění činností v oblasti poskytování odborné přípravy a propojování místních akčních skupin (vytváření sítí), a zejména technická pomoc pro spolupráci mezi územními celky a nadnárodní spolupráci, usnadnění spolupráce mezi místními akčními skupinami a hledání partnerů pro opatření uvedené v článku 35
 - usnadnění tematických a analytických výměn mezi stranami zúčastněnými na rozvoji venkova, sdílení a šíření výsledků
 - komunikační plán zahrnující propagaci a informování o Programu rozvoje venkova po dohodě s Řídícím orgánem PRV a informační a komunikační činnosti zaměřené na širší veřejnost
 - činnosti týkající účasti na činnostech Evropské sítě pro rozvoj venkova a přispění k těmto činnostem

18 EX ANTE HODNOCENÍ OVĚŘITELNOSTI, KONTROLOVATELNOSTI A RIZIKA CHYBOVOSTI

Prohlášení řídicího orgánu a platební agentury o ověřitelnosti a kontrolovatelnosti opatření podporovaných v rámci PRV.

V textovém poli v rozsahu cca 1 str. bude souhrnné stanovisko k tomu, že proběhla identifikace rizik chybovosti a podmínky opatření jsou ověřitelné a kontrolovatelné.

Prohlášení subjektu, který je funkčně nezávislý na orgánech odpovědných za provádění programu potvrzující přiměřenost a přesnost výpočtů standardních nákladů, dodatečných nákladů a ušlého příjmu.

V textovém poli v rozsahu cca 1 str.

19 PŘECHODNÁ OPATŘENÍ

19.1 Popis přechodných podmínek po opatřeních

K doplnění zejména pro AEO a LFA – textové pole

19.2 Indikativní převodní tabulka

Opatření	Celkový plánovaný příspěvek EU na období 2014-2020 (EUR)
O8 - Investice do rozvoje lesních oblastí a zlepšování životaschopnosti lesů (zalesňování a zakládání lesů)	2 142 698
O10 - Agro-environmentálně klimatické opatření	116 700 597
O11 - Ekologické zemědělství	40 091 011
O12 - Platby v rámci sítě Natura 2000 a podle rámcové směrnice o vodě	330 750
O15 - Lesnicko-environmentální a klimatické služby a ochrana lesů	945 000
O113 - Předčasné ukončení zemědělské činnosti	15 000 000
Celkem	175 210 056